



ΕΙΔΙΚΗ
ΓΡΑΜΜΑΤΕΙΑ
ΥΔΑΤΩΝ



ΥΠΟΥΡΓΕΙΟ
ΠΕΡΙΒΑΛΛΟΝΤΟΣ
& ΕΝΕΡΓΕΙΑΣ



1^η ΑΝΑΘΕΩΡΗΣΗ ΣΧΕΔΙΟΥ ΔΙΑΧΕΙΡΙΣΗΣ Λεκανών Απορροής Ποταμών Υδατικού Διαμερίσματος Θεσσαλίας (ΕΛ08)

Περίληψη



Ευρωπαϊκή Ένωση
Ευρωπαϊκό Ταμείο
Περιφερειακής Ανάπτυξης

Με τη συγχρηματοδότηση της Ελλάδας και της Ευρωπαϊκής Ένωσης



ΕΛΛΗΝΙΚΗ ΔΗΜΟΚΡΑΤΙΑ
ΥΠΟΥΡΓΕΙΟ ΠΕΡΙΒΑΛΛΟΝΤΟΣ ΚΑΙ ΕΝΕΡΓΕΙΑΣ
ΕΙΔΙΚΗ ΓΡΑΜΜΑΤΕΙΑ ΥΔΑΤΩΝ

ΕΡΓΟ: «ΚΑΤΑΡΤΙΣΗ 1^{ης} ΑΝΑΘΕΩΡΗΣΗΣ ΣΧΕΔΙΩΝ ΔΙΑΧΕΙΡΙΣΗΣ ΛΕΚΑΝΩΝ ΑΠΟΡΡΟΗΣ ΠΟΤΑΜΩΝ ΤΩΝ 14 ΥΔΑΤΙΚΩΝ ΔΙΑΜΕΡΙΣΜΑΤΩΝ ΤΗΣ ΧΩΡΑΣ, ΣΥΜΦΩΝΑ ΜΕ ΤΙΣ ΠΡΟΔΙΑΓΡΑΦΕΣ ΤΗΣ ΟΔΗΓΙΑΣ 2000/60/ΕΚ, ΚΑΤ' ΕΦΑΡΜΟΓΗ ΤΟΥ Ν. 3199/2003 ΟΠΩΣ ΤΡΟΠΟΠΟΙΗΘΗΚΕ ΚΑΙ ΙΣΧΥΕΙ ΚΑΙ ΤΟΥ ΠΔ 51/2007» - ΜΕΛΕΤΗ Μ2 «ΥΔΑΤΙΚΟ ΔΙΑΜΕΡΙΣΜΑ ΔΥΤΙΚΗΣ ΣΤΕΡΕΑΣ ΕΛΛΑΔΑΣ (ΕΛ 04), ΗΠΕΙΡΟΥ (ΕΛ 05) ΚΑΙ ΘΕΣΣΑΛΙΑΣ (ΕΛ 08)»

ΚΟΙΝΟΠΡΑΞΙΑ: «1^{ης} ΑΝΑΘΕΩΡΗΣΗΣ ΣΔΛΑΠ ΥΔΑΤΙΚΩΝ ΔΙΑΜΕΡΙΣΜΑΤΩΝ ΘΕΣΣΑΛΙΑΣ, ΗΠΕΙΡΟΥ ΚΑΙ ΔΥΤ. ΣΤΕΡΕΑΣ ΕΛΛΑΔΑΣ»

- Γ. ΚΑΡΑΒΟΚΥΡΗΣ & ΣΥΝΕΡΓΑΤΕΣ ΣΥΜΒ. ΜΗΧΑΝ. Α.Ε.
- ΠΕΡΛΕΡΟΣ ΒΑΣ. του ΚΩΝ/ΝΟΥ
- ΕΝΒΕΣΟ Α.Ε.
- ΕΠΕΜ ΕΤΑΙΡΙΑ ΠΕΡΙΒΑΛ. ΜΕΛΕΤΩΝ Α.Ε.
- ΟΜΙΚΡΟΝ ΟΙΚΟΝ. & ΑΝΑΠΤΥΞΙΑΚΕΣ ΜΕΛΕΤΕΣ Α.Ε.
- ΕΜΒΗΣ Α.Ε.
- ΟΙΚΟΝΟΜΟΥ ΚΩΝ/ΝΟΣ του ΙΩΑΝΝΗ

με διακριτικό τίτλο «Κ/Ξ ΜΕΛΕΤΩΝ ΔΙΑΧΕΙΡΙΣΗΣ ΥΔΑΤΩΝ ΘΕΣΣΑΛΙΑΣ, ΗΠΕΙΡΟΥ ΚΑΙ ΔΥΤ. ΣΤΕΡΕΑΣ ΕΛΛΑΔΑΣ»

ΥΔΑΤΙΚΟ ΔΙΑΜΕΡΙΣΜΑ ΘΕΣΣΑΛΙΑΣ (ΕΛ 08)

1^η Αναθεώρηση ΣΔΛΑΠ ΥΔ Θεσσαλίας (ΕΛ08)

Συνοπτικό κείμενο με περίληψη των οριστικών Σχεδίων Διαχείρισης στην ελληνική γλώσσα (Παραδοτέο 22α Μελέτης Μ2)

Ημερομηνία τελικής έκδοσης: 03/04/2018

ΦΕΚ έγκρισης 1ης Αναθεώρησης ΣΔΛΑΠ Θεσσαλίας: Β 4682/29.12.2017

1^Η ΑΝΑΘΕΩΡΗΣΗ ΤΟΥ ΣΧΕΔΙΟΥ ΔΙΑΧΕΙΡΙΣΗΣ ΛΕΚΑΝΩΝ ΑΠΟΡΡΟΗΣ ΠΟΤΑΜΩΝ ΤΟΥ ΥΔΑΤΙΚΟΥ ΔΙΑΜΕΡΙΣΜΑΤΟΣ ΘΕΣΣΑΛΙΑΣ (ΕΛ08)

Συνοπτικό κείμενο με περίληψη του οριστικού Αναθεωρημένου Σχεδίου Διαχείρισης στην
ελληνική γλώσσα

ΠΕΡΙΕΧΟΜΕΝΑ

1	ΕΙΣΑΓΩΓΗ – 1^Η ΑΝΑΘΕΩΡΗΣΗ ΤΟΥ ΣΧΕΔΙΟΥ ΔΙΑΧΕΙΡΙΣΗΣ ΛΕΚΑΝΩΝ ΑΠΟΡΡΟΗΣ ΠΟΤΑΜΩΝ	1
1.1	ΔΙΑΔΙΚΑΣΙΑ ΔΙΑΒΟΥΛΕΥΣΗΣ	1
2	ΔΙΑΦΟΡΟΠΟΙΗΣΕΙΣ ΣΕ ΣΧΕΣΗ ΜΕ ΤΟ 1^Ο ΣΧΕΔΙΟ ΔΙΑΧΕΙΡΙΣΗΣ ΛΕΚΑΝΩΝ ΑΠΟΡΡΟΗΣ ΠΟΤΑΜΩΝ	3
2.1	ΝΕΕΣ ΑΝΑΛΥΤΙΚΕΣ ΜΕΘΟΔΟΛΟΓΙΕΣ ΓΙΑ ΤΑ ΣΗΜΑΝΤΙΚΑ ΣΤΟΙΧΕΙΑ ΕΦΑΡΜΟΓΗΣ ΤΗΣ ΟΔΗΓΙΑΣ 2000/60 / ΕΚ	3
2.2	ΚΥΡΙΕΣ ΔΙΑΦΟΡΟΠΟΙΗΣΕΙΣ ΣΕ ΣΧΕΣΗ ΜΕ ΤΟ 1 ^Ο ΣΔΛΑΠ	4
3	ΠΕΡΙΓΡΑΦΗ ΤΟΥ ΥΔΑΤΙΚΟΥ ΔΙΑΜΕΡΙΣΜΑΤΟΣ	6
3.1	ΛΕΚΑΝΕΣ ΑΠΟΡΡΟΗΣ ΠΟΤΑΜΩΝ	6
3.2	ΑΡΜΟΔΙΕΣ ΑΡΧΕΣ	6
4	ΚΑΘΟΡΙΣΜΟΣ ΥΔΑΤΙΚΩΝ ΣΥΣΤΗΜΑΤΩΝ	11
4.1	ΣΥΣΤΗΜΑΤΑ ΕΠΙΦΑΝΕΙΑΚΩΝ ΥΔΑΤΩΝ	11
4.2	ΥΠΟΓΕΙΑ ΥΔΑΤΙΚΑ ΣΥΣΤΗΜΑΤΑ	15
4.3	ΙΔΙΑΙΤΕΡΩΣ ΤΡΟΠΟΠΟΙΗΜΕΝΑ ΥΔΑΤΙΚΑ ΣΥΣΤΗΜΑΤΑ (ΙΤΥΣ) ΚΑΙ ΤΕΧΝΗΤΑ ΥΔΑΤΙΚΑ ΣΥΣΤΗΜΑΤΑ (ΤΥΣ)	16
4.4	ΠΡΟΣΤΑΤΕΥΟΜΕΝΕΣ ΠΕΡΙΟΧΕΣ	18
5	ΚΥΡΙΕΣ ΠΙΕΣΕΙΣ ΚΑΙ ΕΠΙΠΤΩΣΕΙΣ	25
5.1	ΣΗΜΕΙΑΚΕΣ ΠΗΓΕΣ ΡΥΠΑΝΣΗΣ	25
5.2	ΔΙΑΧΥΤΕΣ ΠΗΓΕΣ ΡΥΠΑΝΣΗΣ	27
5.3	ΥΔΡΟΜΟΡΦΟΛΟΓΙΚΕΣ ΠΙΕΣΕΙΣ	28
5.4	ΑΠΟΛΗΨΕΙΣ ΥΔΑΤΟΣ	29
5.5	ΛΟΙΠΕΣ ΠΙΕΣΕΙΣ	30
5.6	ΣΥΓΚΕΝΤΡΩΤΙΚΑ ΣΤΟΙΧΕΙΑ ΠΙΕΣΕΩΝ	31
5.7	ΕΚΤΙΜΗΣΗ ΚΑΙ ΑΞΙΟΛΟΓΗΣΗ ΤΩΝ ΠΙΕΣΕΩΝ	33
5.7.1	Εκτίμηση των επιπτώσεων στα επιφανειακά υδατικά συστήματα	33
5.7.2	Εκτίμηση των επιπτώσεων στα υπόγεια υδατικά συστήματα	34
6	ΚΑΤΑΣΤΑΣΗ ΤΩΝ ΥΔΑΤΙΚΩΝ ΣΥΣΤΗΜΑΤΩΝ	36

6.1	ΤΑΞΙΝΟΜΗΣΗ ΤΗΣ ΚΑΤΑΣΤΑΣΗΣ ΤΩΝ ΕΠΙΦΑΝΕΙΑΚΩΝ ΥΔΑΤΙΚΩΝ ΣΥΣΤΗΜΑΤΩΝ	36
6.2	ΤΑΞΙΝΟΜΗΣΗ ΤΗΣ ΚΑΤΑΣΤΑΣΗΣ ΤΩΝ ΥΠΟΓΕΙΩΝ ΥΔΑΤΙΚΩΝ ΣΥΣΤΗΜΑΤΩΝ.....	44
7	ΟΙΚΟΝΟΜΙΚΗ ΑΝΑΛΥΣΗ ΧΡΗΣΕΩΝ ΥΔΑΤΟΣ	46
7.1	ΕΚΤΙΜΗΣΗ ΚΟΣΤΟΥΣ ΥΠΗΡΕΣΙΩΝ ΥΔΑΤΟΣ-ΧΡΗΜΑΤΟΟΙΚΟΝΟΜΙΚΟ ΚΟΣΤΟΣ	46
7.1.1	Υπηρεσία παροχής ύδατος ύδρευσης και υπηρεσία αποχέτευσης και επεξεργασίας λυμάτων.....	46
7.1.2	Υπηρεσία παροχής ύδατος για αγροτική χρήση	47
7.2	ΠΕΡΙΒΑΛΛΟΝΤΙΚΟ ΚΟΣΤΟΣ ΚΑΙ ΚΟΣΤΟΣ ΠΟΡΟΥ	48
7.2.1	Εκτίμηση Περιβαλλοντικού Κόστους.....	48
7.2.2	Εκτίμηση κόστους πόρου	49
8	ΠΕΡΙΒΑΛΛΟΝΤΙΚΟΙ ΣΤΟΧΟΙ ΕΞΑΙΡΕΣΕΙΣ	50
9	ΠΡΟΓΡΑΜΜΑ ΜΕΤΡΩΝ.....	51
9.1	ΠΡΟΟΔΟΣ ΥΛΟΠΟΙΗΣΗΣ ΤΟΥ ΠΡΟΓΡΑΜΜΑΤΟΣ ΜΕΤΡΩΝ ΤΟΥ 1^{ΟΥ} ΣΧΕΔΙΟΥ ΔΙΑΧΕΙΡΙΣΗΣ.....	51
9.2	ΠΡΟΓΡΑΜΜΑ ΒΑΣΙΚΩΝ ΚΑΙ ΣΥΜΠΛΗΡΩΜΑΤΙΚΩΝ ΜΕΤΡΩΝ	53
	Χρονικός Ορίζοντας Εφαρμογής των μέτρων	53
	Φορείς υλοποίησης των μέτρων.....	53
	Νέα έργα και δραστηριότητες	54
9.2.1	Δράσεις σε εφαρμογή ενωσιακών οδηγιών (Ομάδα I Βασικών Μέτρων).....	55
9.2.2	Βασικά Μέτρα άλλων κατηγοριών (Ομάδα II Βασικών Μέτρων)	59
9.2.3	Συμπληρωματικά μετρα	63
10	ΕΠΟΜΕΝΑ ΒΗΜΑΤΑ	74
11	ΣΥΝΟΠΤΙΚΑ ΣΤΑΤΙΣΤΙΚΑ ΣΤΟΙΧΕΙΑ ΓΙΑ ΤΟ ΥΔ ΘΕΣΣΑΛΙΑΣ (ΕΛ08).....	75

ΠΕΡΙΕΧΟΜΕΝΑ ΠΙΝΑΚΩΝ

Πίνακας 2-1.	Κύριες διαφοροποιήσεις της 1 ^{ης} Αναθεώρησης ΣΔΛΑΠ σε σχέση με το 1 ^ο ΣΔΛΑΠ	4
Πίνακας 3-1.	Λεκάνες Απορροής υπαγόμενες στο Υδατικό Διαμέρισμα Θεσσαλίας (ΕΛ08).....	6
Πίνακας 3-2.	Ταυτότητα Εθνικής Αρμόδιας Αρχής	7
Πίνακας 3-3.	Ταυτότητα Περιφερειακής Αρμόδιας Αρχής (Δ/ση Υδάτων Θεσσαλίας)	7
Πίνακας 3-4.	Κύριες αρμοδιότητες ανά θεματικό αντικείμενο διαχείρισης και προστασίας των υδάτων	9
Πίνακας 3-5.	Λεκάνες Απορροής Ποταμών και Αρμόδια Αποκεντρωμένη Διοίκηση.....	9
Πίνακας 4-1.	Πλήθος επιφανειακών υδατικών συστημάτων στο ΥΔ Θεσσαλίας (ΕΛ08) ανά ΛΑΠ	11
Πίνακας 4-2.	Ποτάμια υδατικά συστήματα και νέα τυπολογία, σύμφωνα με την Ευρωπαϊκή Απόφαση 2013/480/ΕΚ και την MED GIG, ανά ΛΑΠ του ΥΔ Θεσσαλίας (ΕΛ08)	11
Πίνακας 4-3.	Λιμναία ΥΣ με νέα τυπολογία ανά ΛΑΠ του ΥΔ Θεσσαλίας (ΕΛ08)	13
Πίνακας 4-4.	Ποτάμια ΙΤΥΣ λιμναίου τύπου (ταμειυτήρες) με νέα τυπολογία ανά ΛΑΠ του ΥΔ Θεσσαλίας (ΥΔ 08)	13
Πίνακας 4-5.	Παράκτια υδατικά συστήματα του ΥΔ Θεσσαλίας (ΕΛ08).....	13
Πίνακας 4-6.	Υπόγεια υδατικά συστήματα ΥΔ Θεσσαλίας (ΕΛ08)	15
Πίνακας 4-7.	Εποπτική εικόνα του αριθμού και της κάλυψης των ιδιαιτέρως τροποποιημένων υδατικών συστημάτων στο Υδατικό Διαμέρισμα Θεσσαλίας (ΕΛ08)	16

Πίνακας 4-8. Ιδιαίτερως Τροποποιημένα ΥΣ στο ΥΔ Θεσσαλίας (EL08)	17
Πίνακας 4-10. Περιοχές άντλησης ύδατος ανθρώπινης κατανάλωσης.....	18
Πίνακας 4-10. Επιφανειακά και Υπόγεια Υδάτικα συστήματα που εμπίπτουν στην περιοχή Πηνειός – Θεσσαλικό Πεδίο.....	19
Πίνακας 4-11. Προσδιορισθείσες προστατευόμενες περιοχές υδρόβιων ειδών οικονομικής σημασίας στο Υδατικό Διαμέρισμα Δυτικής Στερεάς Ελλάδας, που σχετίζονται με την οδηγία 2006/113/EC.....	22
Πίνακας 4-12. Προσδιορισθείσες προστατευόμενες περιοχές υδρόβιων ειδών οικονομικής σημασίας στο Υδατικό Διαμέρισμα Θεσσαλίας (EL08) και τα αντίστοιχα ΥΣ, που σχετίζονται με την οδηγία 2006/44/ΕΚ.....	23
Πίνακας 5-1. Συνολικά ετήσια φορτία BOD, N και P που παράγονται από σημειακές πηγές ρύπανσης στη ΛΑΠ Πηνειού (EL0816)	26
Πίνακας 5-2. Συνολικά ετήσια φορτία BOD, N και P που παράγονται από σημειακές πηγές ρύπανσης στη ΛΑΠ Αλμυρού- Πηλίου (EL0817)	26
Πίνακας 5-3. Συνολικά ετήσια επιφανειακά φορτία BOD, N και P που παράγονται από διάχυτες πηγές στη ΛΑΠ Πηνειού (EL0816).....	27
Πίνακας 5-4. Συνολικά ετήσια επιφανειακά φορτία BOD, N και P που παράγονται από διάχυτες πηγές στη ΛΑΠ Αλμυρού- Πηλίου (EL0817).....	28
Πίνακας 5-5. Έργα με υδρομορφολογικές αλλοιώσεις σε επιφανειακά υδατικά συστήματα προσδιορισμένα ως ΙΤΥΣ (αρχικά) ή ΤΥΣ στη ΛΑΠ Πηνειού (EL0816)	28
Πίνακας 5-6. Έργα με υδρομορφολογικές αλλοιώσεις σε επιφανειακά υδατικά συστήματα προσδιορισμένα ως ΙΤΥΣ (αρχικά) ή ΤΥΣ στη ΛΑΠ Αλμυρού – Πηλίου (EL0817).....	29
Πίνακας 5-7. Συνολικά ετήσια επιφανειακά φορτία BOD, N και P που παράγονται από όλες τις πηγές ρύπανσης στην ΛΑΠ Πηνειού (EL0816).....	32
Πίνακας 5-8. Συνολικά ετήσια επιφανειακά φορτία BOD, N και P που παράγονται από όλες τις πηγές ρύπανσης στην ΛΑΠ Αλμυρού – Πηλίου (EL0817)	32
Πίνακας 5-9. Στατιστικά στοιχεία εκτίμησης κινδύνου μη επίτευξης στόχων επιφανειακών υδατικών συστημάτων της ΛΑΠ Πηνειού (EL0816) - Πλήθος ΥΣ.....	33
Πίνακας 5-10. Στατιστικά στοιχεία εκτίμησης κινδύνου μη επίτευξης στόχων επιφανειακών υδατικών συστημάτων της ΛΑΠ Αλμυρού – Πηλίου (EL0817) - Πλήθος ΥΣ.....	34
Πίνακας 5-11. Ποιοτική και ποσοτική κατάσταση υπόγειων υδατικών συστημάτων στις Λεκάνες Απορροής Ποταμών (EL0816) και (EL0817).....	34
Πίνακας 6-1. Διαφορές στην κατάσταση των ποτάμιων ΥΣ μεταξύ του 1 ^{ου} ΣΔΛΑΠ και της 1 ^{ης} Αναθεώρησης του ΣΔΛΑΠ στο ΥΔ Θεσσαλίας (EL08)	36
Πίνακας 6-2. Διαφορές στην κατάσταση των λιμναίων υδατικών συστημάτων, συμπεριλαμβανομένων των ταμειυτήρων, μεταξύ του 1 ^{ου} ΣΔΛΑΠ και της 1 ^{ης} Αναθεώρησης του ΣΔΛΑΠ στο ΥΔ Θεσσαλίας (EL08)	37
Πίνακας 6-3. Διαφορές στην κατάσταση των παράκτιων υδατικών συστημάτων, συμπεριλαμβανομένων των ταμειυτήρων, μεταξύ του 1 ^{ου} ΣΔΛΑΠ και της 1 ^{ης} Αναθεώρησης του ΣΔΛΑΠ στο ΥΔ Θεσσαλίας (EL08)	38
Πίνακας 6-4. Μεταβολή στην κατάσταση των ΥΥΣ μεταξύ 1 ^{ου} Σχεδίου Διαχείρισης και 1ης Αναθεώρησης.....	44
Πίνακας 7-1. Ανάκτηση Χρηματοοικονομικού κόστους Ύδρευσης στις ΛΑΠ του Θεσσαλίας (EL08).....	46
Πίνακας 7-2. Ανάκτηση Χρηματοοικονομικού Κόστους παροχής ύδατος για αγροτική χρήση στις ΛΑΠ του ΥΔ EL08	47
Πίνακας 7-3. Περιβαλλοντικό Κόστος στις ΛΑΠ του ΥΔ EL08	48
Πίνακας 7-4. Κατανομή περιβαλλοντικού Κόστους ανά χρήση ύδατος στις ΛΑΠ του ΥΔ EL08	48
Πίνακας 7-5. Κόστος Πόρου στις ΛΑΠ του ΥΔ EL08	49
Πίνακας 7-6. Κατανομή Κόστους Πόρου ανά χρήση ύδατος στις ΛΑΠ του ΥΔ EL08	49
Πίνακας 8-1. Στόχοι οικολογικής κατάστασης και δυναμικού επιφανειακών ΥΣ ως το 2021.....	50
Πίνακας 8-2. Στόχοι υπογείων ΥΣ ως το 2021.....	50

Πίνακας 9-1. Αριθμός βασικών μέτρων του 1 ^{ου} ΣΔΛΑΠ ανά είδος ενεργειών	51
Πίνακας 9-2. Συνοπτική παρουσίαση της προόδου εφαρμογής των Βασικών Μέτρων του Προγράμματος Μέτρων του 1ου ΣΔΛΑΠ.....	51
Πίνακας 9-3. Συνοπτική παρουσίαση της προόδου εφαρμογής των Συμπληρωματικών Μέτρων του Προγράμματος Μέτρων του 1ου ΣΔΛΑΠ	52
Πίνακας 9-4. Διατάξεις ενσωμάτωσης των Ενωσιακών Οδηγιών στο Εθνικό δίκαιο.....	55
Πίνακας 9-5. Δράσεις σε εφαρμογή Ενωσιακών Οδηγιών	57
Πίνακας 9-6. Βασικά Μέτρα άλλων κατηγοριών	59
Πίνακας 9-7. Πίνακας συμπληρωματικών Μέτρων ΥΔ Θεσσαλίας (EL08)	64
Πίνακας 11-1. Κατηγορίες υδατικών συστημάτων ανά ΛΑΠ στο ΥΔ Θεσσαλίας (EL08)	75
Πίνακας 11-2. Τύποι επιφανειακών υδατικών συστημάτων ανά ΛΑΠ στο ΥΔ Θεσσαλίας (EL08)	75
Πίνακας 11-3. Αποτελέσματα αξιολόγησης της κατάστασης των υδατικών συστημάτων ανά ΛΑΠ στο ΥΔ Θεσσαλίας (EL08)	76

ΠΕΡΙΕΧΟΜΕΝΑ ΣΧΗΜΑΤΩΝ

Σχήμα 3-1. Απεικόνιση αρμόδιων αρχών για την προστασία των υδάτων σε εθνικό, περιφερειακό και τοπικό επίπεδο	10
Σχήμα 5-1. Συνολικά ετήσια φορτία BOD, N και P που παράγονται στις Λεκάνες Απορροής Ποταμών (EL0816), (EL0817) από σημειακές πηγές ρύπανσης.....	26
Σχήμα 5-2. Συνολικά ετήσια επιφανειακά φορτία BOD, N και P που παράγονται στις Λεκάνες Απορροής Ποταμών (EL0816) και (EL0817) από διάχυτες πηγές ρύπανσης.....	27
Σχήμα 5-3. Κατανομή ετήσιων απολήψεων ύδατος στη ΛΑΠ Πηνειού (EL0816).....	30
Σχήμα 5-4. Κατανομή ετήσιων απολήψεων ύδατος στη ΛΑΠ Αλμυρού – Πηλίου (EL0817).....	30
Σχήμα 5-5: Συνολικά ετήσια επιφανειακά φορτία BOD, N και P που παράγονται στις Λεκάνες Απορροής Ποταμών (EL0816) και (EL0817) από όλες τις πηγές ρύπανσης	32
Σχήμα 5-6. Εκτίμηση κινδύνου μη επίτευξης στόχων επιφανειακών υδατικών συστημάτων στις Λεκάνες Απορροής Ποταμών (EL0816) και (EL0817).....	33
Σχήμα 7-1: Ανάκτηση χρηματοοικονομικού κόστους ύδρευσης από παρόχους υπηρεσιών ύδρευσης /αποχέτευσης (ΔΕΥΑ & Δήμοι) ανά ΛΑΠ του ΥΔ Θεσσαλίας (EL08)	47
Σχήμα 7-2. Ανάκτηση χρηματοοικονομικού κόστους παροχής ύδατος για αγροτική χρήση στις ΛΑΠ του ΥΔ Θεσσαλίας (EL08)	48

ΠΕΡΙΕΧΟΜΕΝΑ ΧΑΡΤΩΝ

Χάρτης 1. Υδατικό Διαμέρισμα Θεσσαλίας (EL08).....	6
Χάρτης 2. Επιφανειακά υδατικά συστήματα ΥΔ Θεσσαλίας (EL08) βάσει της νέας τυπολογίας στο πλαίσιο της 1 ^{ης} Αναθεώρησης	14
Χάρτης 3: Θέση και όρια υπογείων υδατικών συστημάτων Θεσσαλίας (EL 08).....	16
Χάρτης 4. Εποπτική εικόνα των ιδιαιτέρως τροποποιημένων και των τεχνητών υδατικών συστημάτων στο Υδατικό Διαμέρισμα Θεσσαλίας (EL08).....	18
Χάρτης 5. Προστατευόμενες περιοχές στο ΥΔ Θεσσαλίας (EL08)	24
Χάρτης 6. Οικολογική κατάσταση επιφανειακών ΥΣ του Υδατικού Διαμερίσματος Θεσσαλίας (EL08).....	39
Χάρτης 7. Χημική κατάσταση επιφανειακών ΥΣ του Υδατικού Διαμερίσματος Θεσσαλίας (EL08)	40
Χάρτης 8. Συνολική κατάσταση επιφανειακών ΥΣ του Υδατικού Διαμερίσματος Θεσσαλίας (EL08).....	41
Χάρτης 9. Ποιοτική (Χημική) κατάσταση υπογείων ΥΣ του Υδατικού Διαμερίσματος Θεσσαλίας (EL08).....	45
Χάρτης 10. Ποσοτική κατάσταση υπογείων ΥΣ του Υδατικού Διαμερίσματος Θεσσαλίας (EL08)	45

Συνομογραφίες

AR	Σε κίνδυνο (At Risk)
BQEs	Στοιχεία Βιολογικής Ποιότητας
EQR	Ecological Quality Ratio (λόγος οικολογικής απόκλισης)
MED GIG	Μεσογειακή Ομάδα Διαβαθμονόμησης
NR	Όχι σε κίνδυνο (Not at Risk)
PAR	Πιθανόν σε κίνδυνο (Probably At Risk)
PNR	Πιθανόν όχι σε κίνδυνο (Probably Not at Risk)
SCI	Site of Community Importance
SPA	Special Protection Area

WFD	Water Framework Directive
WG ECOSTAT	Ομάδα Εργασίας για την Οικολογική Κατάσταση
WISE	Water Information System of Europe
AAT	Ανώτερες Αποδεκτές Τιμές
ΑΠΕ	Ανανεώσιμες Πηγές Ενέργειας
ΓΟΕΒ	Γενικός Οργανισμός Εγγείων Βελτιώσεων
ΔΕΥΑ	Δημοτικές Επιχειρήσεις Ύδρευσης Αποχέτευσης
ΕΕ	Ευρωπαϊκή Ένωση
ΕΓΥ	Ειδική Γραμματεία Υδάτων
ΕΕΛ	Εγκατάσταση Επεξεργασίας Λυμάτων
ΕΖΔ	Ειδική Ζώνη Διατήρησης
ΕΚ	Ευρωπαϊκή Κοινότητα
ΕΚΒΥ	Ελληνικό Κέντρο Βιοτόπων Υγροτόπων
ΕΛΚΕΘΕ	Ελληνικό Κέντρο Θαλάσσιων Ερευνών
ΕΛΣΤΑΤ	Ελληνική Στατιστική Αρχή
ΕΜΕΚΑ	Επιτροπή Μελέτης των Επιπτώσεων της Κλιματικής Αλλαγής
ΕΜΣ	Ετήσια Μέση Συγκέντρωση
ΕΟΚ	Ευρωπαϊκή Οικονομική Κοινότητα
ΕΣΠΑ	Εθνικό Στρατηγικό Πλαίσιο Αναφοράς
ΕΣΠΚΑ	Εθνική Στρατηγική για την Προσαρμογή στη Κλιματική Αλλαγή
ΕΥΔΑΠ ΑΕ	Εταιρεία Ύδρευσης & Αποχέτευσης Πρωτευούσης
ΕΥΣ	Επιφανειακό Υδατικό Σύστημα
ΖΕΠ	Ζώνη Ειδικής Προστασίας
ΙΤΥΣ	Ιδιαίτερος Τροποποιημένο Υδατικό Σύστημα
ΚΚ	Καθοδηγητικό Κείμενο
ΚΥΑ	Κοινή Υπουργική Απόφαση
ΛΑΠ	Λεκάνη Απορροής Ποταμού
ΜΟΔ	Μέγιστο Οικολογικό Δυναμικό
ΜΠΠ	Μητρώο Προστατευόμενων Περιοχών
Ν.	Νόμος
ΟΠΥ	Οδηγία Πλαίσιο για τα Ύδατα (2000/60/ΕΚ)
ΟΤΑ	Οργανισμός Τοπικής Αυτοδιοίκησης
ΠΑΑ	Πρόγραμμα Αγροτικής Ανάπτυξης
ΠΔ	Προεδρικό Διάταγμα
ΠΕ	Περιφερειακή Ενότητα

ΠΕΠ	Περιφερειακά Επιχειρησιακά Προγράμματα
ΠΥΚ	Περιοχές Υδάτων Κολύμβησης
ΠΟΑΥ	Περιοχή Οργανωμένης Ανάπτυξης Υδατοκαλλιεργειών
ΠΠΠ	Πρότυπα Ποιότητας Περιβάλλοντος
ΣΔΚΠ	Σχέδιο Διαχείρισης Κινδύνων Πλημμύρας
ΣΔΛΑΠ/ΣΔ	Σχέδιο Διαχείρισης Λεκανών Απορροής Ποταμού
ΣΜΠΕ	Στρατηγική Μελέτη Περιβαλλοντικών Επιπτώσεων
ΣΠΕ	Στρατηγική Περιβαλλοντική Εκτίμηση
ΤΚΣ	Τόπος Κοινοτικής Σημασίας
ΤΛ	Τεχνητή Λίμνη
ΤΟΕΒ	Τοπικός Οργανισμός Εγγείων Βελτιώσεων
ΤτΕ	Τράπεζα της Ελλάδος
ΤΥΣ	Τεχνητό Υδατικό Σύστημα
ΥΑ	Υπουργική Απόφαση
ΥΔ	Υδατικό Διαμέρισμα
ΥΜΕΠΕΡΑΑ	Υποδομές Μεταφορών, Περιβάλλον & Αειφόρος Ανάπτυξη
ΥΠΑΑΤ	Υπουργείο Αγροτικής Ανάπτυξης & Τροφίμων
ΥΠΕΝ	Υπουργείο Περιβάλλοντος & Ενέργειας
ΥΠΕΞ	Υπουργείο Εξωτερικών
ΥΥΣ	Υπόγειο Υδατικό Σύστημα
ΥΣ	Υδατικό Σύστημα
ΦΕΚ	Φύλλο Εφημερίδας της Κυβερνήσεως
ΧΑΔΑ	Χώρος Ανεξέλεγκτης Διάθεσης Απορριμμάτων
ΧΥΤΑ	Χώρος Υγειονομικής Ταφής Απορριμμάτων

1 ΕΙΣΑΓΩΓΗ – 1^η ΑΝΑΘΕΩΡΗΣΗ ΤΟΥ ΣΧΕΔΙΟΥ ΔΙΑΧΕΙΡΙΣΗΣ ΛΕΚΑΝΩΝ ΑΠΟΡΡΟΗΣ ΠΟΤΑΜΩΝ

Με την υπ' αρ. 909/2014 (ΦΕΚ 2561 Β 25-09-2014) Απόφαση της Εθνικής Επιτροπής Υδάτων εγκρίθηκε το 1^ο Σχέδιο Διαχείρισης ΛΑΠ του εξεταζόμενου Υδατικού Διαμερίσματος.

Η 1^η Αναθεώρηση έχει σημαντικές αλλαγές και βελτιώσεις από το 1^ο Σχέδιο Διαχείρισης:

- Βασίζεται στην αξιοποίηση δεδομένων της περιόδου 2012-2015 του Εθνικού Δικτύου Παρακολούθησης της κατάστασης των υδάτων.
- Η 1^η Αναθεώρηση εκπονείται ταυτόχρονα με τα Σχέδια Διαχείρισης Κινδύνων Πλημμύρας κατά εφαρμογή της Οδηγίας 2007/60/ΕΚ και έχει επιτευχθεί συνέργεια δράσεων και προγράμματος μέτρων.
- Η 1^η Αναθεώρηση εκπονείται ταυτόχρονα με την κατάρτιση των προγραμμάτων των μέτρων για την επίτευξη της καλής περιβαλλοντικής κατάστασης των θαλάσσιων υδάτων της χώρας σε εφαρμογή της Οδηγίας 2008/56/ΕΚ και έχει επιτευχθεί συνέργεια δράσεων και προγράμματος μέτρων.
- Η 1^η Αναθεώρηση έλαβε υπόψη την Εθνική Στρατηγική για την Προσαρμογή στην Κλιματική Αλλαγή και ενσωμάτωσε στο πρόγραμμα μέτρων επιμέρους δράσεις της Εθνικής Στρατηγική για την Προσαρμογή στην Κλιματική Αλλαγή.
- Λαμβάνει υπόψη τα αποτελέσματα δράσεων και ενεργειών που έχουν υλοποιηθεί έως σήμερα στο πλαίσιο αύξησης της γνώσης σχετικά με την κατάσταση των υδάτων και τις πιέσεις που δέχονται καθώς επίσης και τις ενέργειες που υλοποιήθηκαν για την κάλυψη των κενών που εντοπίστηκαν στο 1^ο Σχέδιο Διαχείρισης.
- Λαμβάνει υπόψη τις νέες απαιτήσεις που απορρέουν από τα κατευθυντήρια κείμενα εφαρμογής της Οδηγίας 2000/60/ΕΚ που εκδίδονται από την ΕΕ.
- Λαμβάνει υπόψη τα αποτελέσματα της Ειδικής Έκθεσης Αξιολόγησης των Σχεδίων Διαχείρισης της Ευρωπαϊκής Επιτροπής η οποία υλοποιήθηκε στο πλαίσιο ενημέρωσης του Ευρωπαϊκού Κοινοβουλίου για την πορεία υλοποίησης της Οδηγίας, και είναι διαθέσιμη στην Ιστοσελίδα της ΕΕ.
- Λαμβάνει υπόψη τις νέες αναλυτικές μεθοδολογίες για κρίσιμα θέματα εφαρμογής της Οδηγίας 2000/60/ΕΚ.

Όλες οι αναλυτικές μεθοδολογίες, είναι διαθέσιμες στη σχετική ιστοσελίδα της Ειδικής Γραμματείας Υδάτων <http://wfdver.ypeka.gr/>

Η 1^η Αναθεώρηση εκπονήθηκε ταυτόχρονα και για τα 14 Υδατικά Διαμερίσματα της χώρας και έχει επιτευχθεί ομοιογένεια στις επιμέρους μεθοδολογίες αλλά και στα προτεινόμενα προγράμματα μέτρων (βασικών και συμπληρωματικών).

1.1 ΔΙΑΔΙΚΑΣΙΑ ΔΙΑΒΟΥΛΕΥΣΗΣ

Η διαδικασία διαβούλευσης επί της 1^{ης} Αναθεώρησης των Σχεδίων Διαχείρισης Λεκανών Απορροής Ποταμών διήρκεσε από το Νοέμβριο του 2015 μέχρι το Δεκέμβριο του 2017 και περιελάμβανε τα ακόλουθα:

- **Α Φάση:** Το Νοέμβριο του 2015 αναρτήθηκε στην ιστοσελίδα του ΥΠΕΝ (www.ypeka.gr) το αντικείμενο των προβλεπόμενων εργασιών κατάρτισης της 1ης Αναθεώρησης του ΣΔΛΑΠ καθώς επίσης και το αναλυτικό χρονοδιάγραμμα αυτών για την ενημέρωση του κοινού.
- **Β Φάση:** Τον Ιούνιο του 2016 αναρτήθηκαν στην ιστοσελίδα του ΥΠΕΝ στοιχεία των σημαντικών θεμάτων διαχείρισης των υδατικών πόρων σε κάθε ΛΑΠ που περιελάμβανε

συνοπτικά, τα αποτελέσματα του Εθνικού Δικτύου παρακολούθησης της κατάστασης των υδάτων της χώρας για το Υδατικό Διαμέρισμα, τις κύριες πιέσεις, τον καθορισμό και την καταγραφή των αρμοδίων αρχών και των φορέων που συμμετέχουν στη διαβούλευση. Επίσης το Δεκέμβριο του 2016 αναρτήθηκαν στην ιστοσελίδα οι βασικές κοινές μεθοδολογίες για την ταξινόμηση της κατάστασης των υδατικών συστημάτων, την αξιολόγηση των πιέσεων και των επιπτώσεων περιλαμβανομένων και των υδρομορφολογικών πιέσεων, τον καθορισμό των Ιδιαίτερως Τροποποιημένων Υδατικών Συστημάτων και τον προσδιορισμό των Εξαιρέσεων του Άρθρου 4 της Οδηγίας 2000/60/ΕΚ.

- **Γ Φάση:** Τον Ιούνιο του 2017 αναρτήθηκε σε ειδική ιστοσελίδα της Ειδικής Γραμματείας (<http://wfdver.ypreka.gr>) το Προσχέδιο της 1^{ης} Αναθεώρησης του Σχεδίου Διαχείρισης των Λεκανών Απορροής Ποταμών του Υδατικού Διαμερίσματος, καθώς επίσης και σχετικό ερωτηματολόγιο. Η φάση αυτή περιελάμβανε και την δημοσιοποίηση της Στρατηγικής Μελέτης Περιβαλλοντικών Επιπτώσεων.

Η διαβούλευση ολοκληρώθηκε στις 15/12/2017.

2 ΔΙΑΦΟΡΟΠΟΙΗΣΕΙΣ ΣΕ ΣΧΕΣΗ ΜΕ ΤΟ 1^Ο ΣΧΕΔΙΟ ΔΙΑΧΕΙΡΙΣΗΣ ΛΕΚΑΝΩΝ ΑΠΟΡΡΟΗΣ ΠΟΤΑΜΩΝ

2.1 ΝΕΕΣ ΑΝΑΛΥΤΙΚΕΣ ΜΕΘΟΔΟΛΟΓΙΕΣ ΓΙΑ ΤΑ ΣΗΜΑΝΤΙΚΑ ΣΤΟΙΧΕΙΑ ΕΦΑΡΜΟΓΗΣ ΤΗΣ ΟΔΗΓΙΑΣ 2000/60 / ΕΚ

Για την 1^η αναθεώρηση των ΣΔΛΑΠ της χώρας, αναπτύχθηκαν νέες αναλυτικές μεθοδολογίες για κρίσιμες πτυχές εφαρμογής της Οδηγίας 2000/60 / ΕΚ. Όλες οι αναλυτικές μεθοδολογίες διατίθενται στον δικτυακό τόπο της Ειδικής Γραμματείας υδάτων <http://wfdver.ypeka.gr/>:

- Ανάλυση των ανθρωπογενών πιέσεων και των επιπτώσεών τους στα συστήματα επιφανειακών και υπογείων υδάτων
- Προσδιορισμός και κριτήρια αξιολόγησης των υδρομορφολογικών αλλαγών
- Προσδιορισμός Ιδιαίτερων Τροποποιημένων Υδατικών Συστημάτων (ΙΤΥΣ) και Τεχνητών Υδατικών Συστημάτων (ΤΥΣ) υδατικών συστημάτων
- Καθορισμός των "εξαιρέσεων" για την επίτευξη των περιβαλλοντικών στόχων της οδηγίας 2000/60 / ΕΚ:
 - Προσδιορισμός των "εξαιρέσεων" των παραγράφων 4 έως 6 του άρθρου 4 της οδηγίας 2000/60 / ΕΚ (4.4 - 4.6)
 - Προσδιορισμός των "εξαιρέσεων" της παραγράφου 7 του άρθρου 4 της οδηγίας 2000/60 / ΕΚ (4.7) σχετικά με νέες τροποποιήσεις
- Αξιολόγηση (ταξινόμηση χαρακτηρισμού) της κατάστασης των επιφανειακών υδατινων συστημάτων:
 - Αξιολόγηση της οικολογικής και χημικής κατάστασης των ποτάμιων υδατικών συστημάτων
 - Αξιολόγηση της οικολογικής και χημικής κατάστασης των λιμναίων υδατινων συστημάτων
 - Αξιολόγηση της οικολογικής και χημικής κατάστασης των παράκτιων και μεταβατικών υδατινων συστημάτων
- Μεθοδολογίες αξιολόγησης για επιμέρους Βιολογικά Ποιοτικά Στοιχεία (ΒΠΣ) για κάθε κατηγορία επιφανειακών υδάτων που έχει εγκριθεί από την ΕΕ στο πλαίσιο της διαδικασίας διαβαθμονόμησης σε ευρωπαϊκό επίπεδο. Οι μεθοδολογίες αυτές αφορούν τα εξής:
 - Αναλυτικές μεθοδολογίες για την αξιολόγηση των βιολογικών ποιοτικών στοιχείων στα ποτάμια.
 - Αναλυτικές μεθοδολογίες για την αξιολόγηση των βιολογικών ποιοτικών στοιχείων στις λίμνες.
 - Αναλυτικές μεθοδολογίες για την αξιολόγηση των βιολογικών ποιοτικών στοιχείων σε παράκτια και μεταβατικά ύδατα.

2.2 ΚΥΡΙΕΣ ΔΙΑΦΟΡΟΠΟΙΗΣΕΙΣ ΣΕ ΣΧΕΣΗ ΜΕ ΤΟ 1^ο ΣΔΛΑΠ

Πίνακας 2-1. Κύριες διαφοροποιήσεις της 1^{ης} Αναθεώρησης ΣΔΛΑΠ σε σχέση με το 1^ο ΣΔΛΑΠ

Αντικείμενο της 1 ^{ης} Αναθεώρησης ΣΔΛΑΠ/Δραστηριότητα	Διαφοροποίηση σε σχέση με 1 ^ο ΣΔΛΑΠ
ΑΡΜΟΔΙΕΣ ΑΡΧΕΣ	Οι αρμόδιες αρχές δε διαφοροποιούνται σε σχέση με το 1 ^ο ΣΔΛΑΠ. Στην Αναθεώρηση η καταγραφή των βασικών αρχών/φορέων που εμπλέκονται στη Διαχείριση των Υδάτων όπως προκύπτει από το υπάρχον θεσμικό πλαίσιο εξορθολογίζεται και παρουσιάζεται με βάση τις απαιτήσεις του νέου κατευθυντηρίου κειμένου για την υποβολή στοιχείων στην ΕΕ (GD Reporting 2016).
ΚΑΘΟΡΙΣΜΟΣ ΣΥΣΤΗΜΑΤΩΝ ΕΠΙΦΑΝΕΙΑΚΩΝ ΥΔΑΤΩΝ – ΤΥΠΟΛΟΓΙΑ	Κατά την Αναθεώρηση διαμορφώνεται νέα τυπολογία για τα ποτάμια και λιμναία ΥΣ. Επίσης, οι ταμειυτήρες δηλώνονται ως Ποτάμια Ιδιαίτερως Τροποποιημένα ΥΣ αλλά η τυποποίηση και αξιολόγηση τους γίνονται με τα στοιχεία και τα εργαλεία που προορίζονται για τις λίμνες, καθώς οι λίμνες είναι η κατηγορία φυσικών επιφανειακών υδάτων προς την οποία ομοιάζουν περισσότερο. Με βάση τα ανωτέρω επανεξετάζεται ο αριθμός των ΥΣ. Σημειώνεται ότι κατά την αναθεώρηση αναδιαμορφώνονται οι κωδικοί των ΥΣ. Το GR στην αρχή των κωδικών γίνεται EL για λόγους συμβατότητας με τις βάσεις δεδομένων της ΕΕ
ΚΑΘΟΡΙΣΜΟΣ ΣΥΣΤΗΜΑΤΩΝ ΥΠΟΓΕΙΩΝ ΥΔΑΤΩΝ	Επανεξετάζεται ο αριθμός των ΥΥΣ με βάση τα νεώτερα στοιχεία που προέκυψαν από το δίκτυο παρακολούθησης ή/και επιμέρους ειδικές μελέτες που έχουν υλοποιηθεί από την έγκριση του 1 ^{ου} ΣΔΛΑΠ έως σήμερα. Σημειώνεται ότι κατά την αναθεώρηση αναδιαμορφώνονται οι κωδικοί των ΥΥΣ. Το GR στην αρχή των κωδικών γίνεται EL για λόγους συμβατότητας με τις βάσεις δεδομένων της ΕΕ
ΙΔΙΑΙΤΕΡΩΣ ΤΡΟΠΟΠΟΙΗΜΕΝΑ ΥΔΑΤΙΚΑ ΣΥΣΤΗΜΑΤΑ (ΙΤΥΣ) ΚΑΙ ΤΕΧΝΗΤΑ ΥΔΑΤΙΚΑ ΣΥΣΤΗΜΑΤΑ (ΤΥΣ)	Τα Ιδιαίτερως Τροποποιημένα ΥΣ που έχουν καθοριστεί στο 1 ^ο ΣΔΛΑΠ επανεξετάζονται με βάση τη νέα μεθοδολογία που έχει καθοριστεί και τα στοιχεία του Δικτύου Παρακολούθησης
ΠΡΟΣΤΑΤΕΥΟΜΕΝΕΣ ΠΕΡΙΟΧΕΣ	Επανεξετάζεται το Μητρώο Προστατευόμενων Περιοχών που είχε διαμορφωθεί στο 1 ^ο ΣΔΛΑΠ με βάση: Τις νέες περιοχές Natura 2000 που έχουν προταθεί από το ΥΠΕΝ με βάση τις προβλέψεις των Οδηγιών για τα πτηνά (2009/147/ΕΚ) και για τους οικοτόπους (92/43/ΕΟΚ) Τα αποτελέσματα παρακολούθησης των Ακτών Κολύμβησης και τις προβλέψεις της Οδηγίας περί υδάτων κολύμβησης (2006/7/ΕΚ) Λοιπές οδηγίες για την προστασία των υδάτων με αυστηρότερους στόχους όπως οι Οδηγίες για το πόσιμο ύδωρ (80/778/ΕΟΚ, όπως τροποποιήθηκε από την οδηγία 98/83/ΕΚ), για τα οστρακοειδή (2006/113/ΕΚ), περί ιχθύων γλυκού ύδατος (2006/44/ΕΚ), για την προστασία από νιτρορρύπανση (91/676/ΕΟΚ) και για την επεξεργασία των αστικών λυμάτων (91/271/ΕΟΚ). Νεότερα στοιχεία που προέκυψαν από την έγκριση του 1 ^{ου} ΣΔΛΑΠ και τα σχετικά Κείμενα Κατευθυντηρίων Γραμμών της ΕΕ. Επιπλέον, επισημαίνεται πως στο πλαίσιο της αναθεώρησης αφαιρέθηκαν από το μητρώο περιοχές προστασίας όπως οι βιότοποι CORINE και τα Τοπία Ιδιαίτερου Φυσικού Κάλους.

Αντικείμενο της 1 ^{ης} Αναθεώρησης ΣΔΛΑΠ/Δραστηριότητα	Διαφοροποίηση σε σχέση με 1 ^ο ΣΔΛΑΠ
ΠΙΕΣΕΙΣ ΚΑΙ ΕΠΙΠΤΩΣΕΙΣ	<p>Η αξιολόγηση των πιέσεων και των επιπτώσεων γίνεται στην αναθεώρηση με βάση τη νέα κοινή μεθοδολογία που αναπτύχθηκε και τα νεότερα στοιχεία που προέκυψαν από την έγκριση του 1^{ου} ΣΔΛΑΠ.</p> <p>Σημαντική διαφοροποίηση αποτελεί η αξιολόγηση των πιέσεων στα υδρομορφολογικά χαρακτηριστικά των Υδατικών Συστημάτων για τις οποίες αναπτύχθηκε ειδική μεθοδολογική προσέγγιση και γίνεται αναλυτικότερα.</p>
ΤΑΞΙΝΟΜΗΣΗ ΤΗΣ ΚΑΤΑΣΤΑΣΗΣ ΤΩΝ ΕΠΙΦΑΝΕΙΑΚΩΝ ΥΔΑΤΙΚΩΝ ΣΥΣΤΗΜΑΤΩΝ	<p>Κατά την αναθεώρηση η ταξινόμηση της κατάστασης των επιφανειακών ΥΣ υλοποιείται με βάση τις νέες μεθοδολογικές προσεγγίσεις που αναπτύχθηκαν από την Εθνική Επιστημονική Επιτροπή της Ειδικής Γραμματείας Υδάτων (Ε.Γ.Υ.) για τον καθορισμό των μεθόδων ταξινόμησης της οικολογικής κατάστασης όλων των κατηγοριών επιφανειακών υδάτων και εγκρίθηκαν από την ΕΕ και τα στοιχεία του Δικτύου Παρακολούθησης της Κατάστασης των υδάτων. Για τα ΥΣ τα οποία δεν παρακολουθούνται η ταξινόμηση της κατάστασης τους γίνεται με ομαδοποίηση βάσει της τυπολογίας τους και τις πιέσεις που δέχονται.</p>
ΤΑΞΙΝΟΜΗΣΗ ΤΗΣ ΚΑΤΑΣΤΑΣΗΣ ΤΩΝ ΥΠΟΓΕΙΩΝ ΥΔΑΤΙΚΩΝ ΣΥΣΤΗΜΑΤΩΝ	<p>Η μεθοδολογία ταξινόμησης της κατάστασης των ΥΥΣ δεν διαφοροποιείται σε σχέση με το 1^ο ΣΔΛΑΠ. Η Ταξινόμηση των ΥΥΣ γίνεται με βάση τα νεότερα στοιχεία του δικτύου παρακολούθησης.</p>
ΔΙΚΤΥΟ ΠΑΡΑΚΟΛΟΥΘΗΣΗΣ ΤΗΣ ΚΑΤΑΣΤΑΣΗΣ ΤΩΝ ΥΔΑΤΩΝ	<p>Η Αναθεώρηση σε σχέση με το 1^ο ΣΔΛΑΠ, περιλαμβάνει τα αποτελέσματα του Εθνικού Δικτύου Παρακολούθησης της κατάστασης των Υδάτων της χώρας με μεγαλύτερο αριθμό δειγματοληψιών για την περίοδο 2012 – 2015 σχεδόν για το σύνολο των Βιολογικών Ποιοτικών Στοιχείων, των Φυσικοχημικών και Χημικών Ποιοτικών Στοιχείων αλλά και των υδρομορφολογικών ποιοτικών στοιχείων των επιφανειακών ΥΣ. Επίσης περιλαμβάνει μετρήσεις τόσο της ποιοτικής όσο και την της ποσοτικής κατάστασης των ΥΥΣ</p>
ΟΙΚΟΝΟΜΙΚΗ ΑΝΑΛΥΣΗ ΧΡΗΣΕΩΝ ΥΔΑΤΟΣ	<p>Για την οικονομική ανάλυση των χρήσεων ύδατος ακολουθούνται οι προβλέψεις της νέας ΚΥΑ οικ. 135275/22.05.17 «Έγκριση γενικών κανόνων κοστολόγησης και τιμολόγησης υπηρεσιών ύδατος. Μέθοδος και διαδικασίες για την ανάκτηση κόστους των υπηρεσιών ύδατος στις διάφορες χρήσεις του.» και τα μεθοδολογικά εργαλεία που προέκυψαν από το έργο της ΕΓΥ «ΣΥΜΒΟΥΛΟΣ ΤΕΧΝΙΚΗΣ ΥΠΟΣΤΗΡΙΞΗΣ & ΥΠΟΒΟΗΘΗΣΗΣ ΤΗΣ ΕΓΥ ΣΕ ΘΕΜΑΤΑ ΟΡΓΑΝΩΣΗΣ, ΔΙΑΧΕΙΡΙΣΗΣ ΚΑΙ ΚΟΣΤΟΛΟΓΗΣΗΣ ΤΩΝ ΥΠΗΡΕΣΙΩΝ ΥΔΑΤΟΣ»</p>
ΠΕΡΙΒΑΛΛΟΝΤΙΚΟΙ ΣΤΟΧΟΙ – ΕΞΑΙΡΕΣΕΙΣ	<p>Κατά την Αναθεώρηση ο καθορισμός των περιβαλλοντικών στόχων και των εξαιρέσεων γίνεται με βάση τις νέες μεθοδολογικές προσεγγίσεις που αναπτύχθηκαν σύμφωνα με τις κατευθύνσεις της ΕΕ</p>
ΠΡΟΓΡΑΜΜΑ ΜΕΤΡΩΝ	<p>Το πρόγραμμα μέτρων όπως καθορίζεται στην παρούσα Αναθεώρηση του Σχεδίου Διαχείρισης περιλάμβανε συνοπτικά τις ακόλουθες νέες προσεγγίσεις σε σχέση με το 1^ο ΣΔΛΑΠ:</p> <ul style="list-style-type: none"> Την εξειδίκευση/επαναδιατύπωση μέτρων του 1^{ου} ΣΔΛΑΠ που συνεχίζονται και στον παρόντα Διαχειριστικό μέτρο Την διαμόρφωση νέων μέτρων για την αντιμετώπιση των πιέσεων που δέχονται τα ΥΣ και τη επίτευξη των στόχων που καθορίζονται Τη συσχέτιση των μέτρων με συγκεκριμένες σημαντικές πιέσεις που έχουν εντοπιστεί στο ΥΔ Την συσχέτιση των μέτρων με Βασικές Κατηγορίες Μέτρων όπως ορίστηκαν από την ΕΕ και συγκεκριμένους δείκτες παρακολούθησης της προόδου εφαρμογής τους. Τη συσχέτιση των μέτρων με τις εθνικές δράσεις για την προσαρμογή στη Κλιματική Αλλαγή όπως αυτές καθορίζονται στην Εθνική Στρατηγική για την Προσαρμογή στη Κλιματική Αλλαγή (ΥΠΕΝ 2016)

3 ΠΕΡΙΓΡΑΦΗ ΤΟΥ ΥΔΑΤΙΚΟΥ ΔΙΑΜΕΡΙΣΜΑΤΟΣ

3.1 ΛΕΚΑΝΕΣ ΑΠΟΡΡΟΗΣ ΠΟΤΑΜΩΝ

Το **Υδατικό Διαμέρισμα (ΥΔ) Θεσσαλίας (EL08)** αποτελεί ένα από τα δεκατέσσερα υδατικά διαμερίσματα, στα οποία διαιρέθηκε υδρολογικά η χώρα με το Νόμο 1739/1987 (ΦΕΚ 201/Α/1987).

Το Υδατικό Διαμέρισμα Θεσσαλίας (EL08) δεν συμπίπτει με το αντίστοιχο γεωγραφικό διαμέρισμα. Τμήματα του γεωγραφικού διαμερίσματος Θεσσαλίας, κυρίως προς τα δυτικά και νοτιοδυτικά, ανήκουν σε γειτονικά υδατικά διαμερίσματα. Η συνολική έκτασή του είναι 13 140 km².

Χάρτης 1. Υδατικό Διαμέρισμα Θεσσαλίας (EL08)

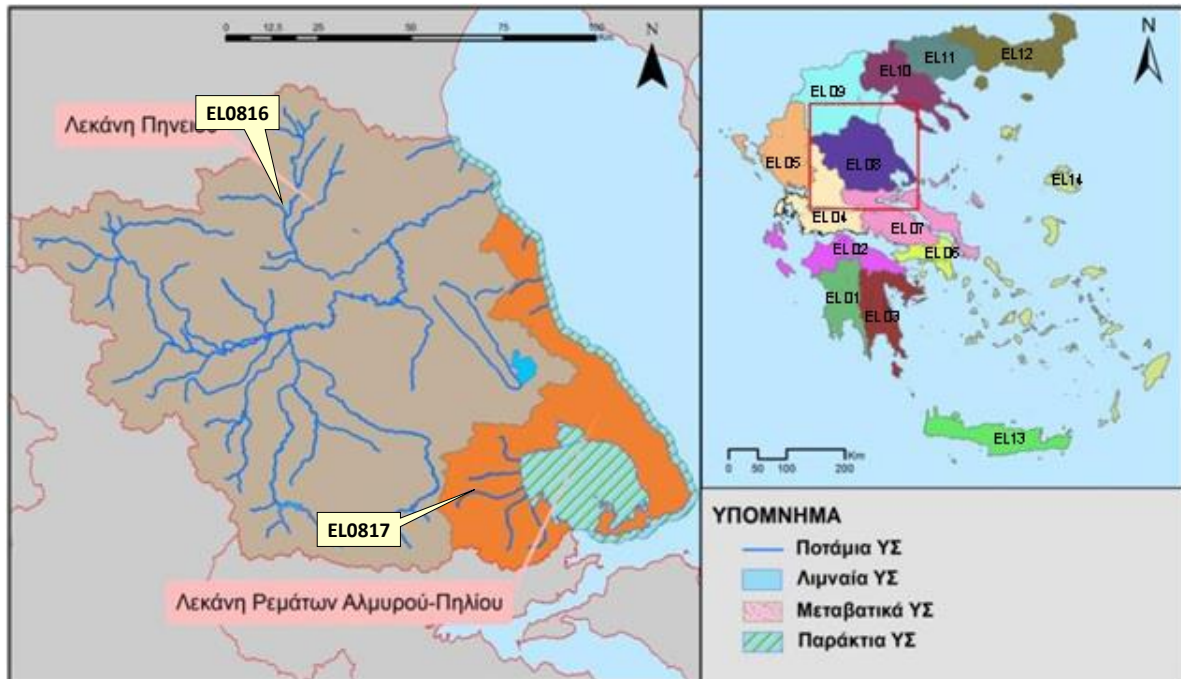

Οι Λεκάνες Απορροής Ποταμού (ΛΑΠ) Πηνειού (EL0816) και Ρεμάτων Αλμυρού – Πηλίου (EL0817) συγκροτούν το εν λόγω Υδατικό Διαμέρισμα Θεσσαλίας (EL08), σύμφωνα με την υπ' αριθμ. 706/2010 (ΦΕΚ 1383/Β/2-9-10) Απόφαση της Εθνικής Επιτροπής Υδάτων.

Πίνακας 3-1. Λεκάνες Απορροής υπαγόμενες στο Υδατικό Διαμέρισμα Θεσσαλίας (EL08)

Λεκάνη Απορροής	Κωδικός	Έκταση (χλμ ²)
Πηνειού	EL0816	11062
Αλμυρού – Πηλίου	EL0817	2078

3.2 ΑΡΜΟΔΙΕΣ ΑΡΧΕΣ

Ο Ν. 3199/2003 (ΦΕΚ Α' 280) για την Προστασία και Διαχείριση των Υδάτων εναρμονίζει το Εθνικό Δίκαιο προς τις διατάξεις της Οδηγίας 2000/60/ΕΚ και ορίζει τις αρμόδιες αρχές για την προστασία και διαχείριση των υδάτων.

Οι αρμόδιες αρχές είναι:

- Η Εθνική Επιτροπή Υδάτων
- Το Εθνικό Συμβούλιο Υδάτων
- Η Ειδική Γραμματεία Υδάτων

Πίνακας 3-2. Ταυτότητα Εθνικής Αρμόδιας Αρχής

Επίσημη Επωνυμία	Ειδική Γραμματεία Υδάτων
Ακρωνύμιο	Ε.Γ.Υ.
Νομικό Καθεστώς	Ενιαίος διοικητικός τομέας του Υπουργείου Περιβάλλοντος και Ενέργειας
Διατάξεις Δημιουργίας και Καθορισμού Αρμοδιοτήτων	Ν. 3199/2003 (ΦΕΚ Α' 280) για την Προστασία και Διαχείριση των Υδάτων, όπως τροποποιήθηκε και ισχύει, ιδίως με τους Ν.4117/2013 (ΦΕΚ Α' 29) και Ν.4315/2014 (ΦΕΚ Α' 269) - ΠΔ 132/2017 (ΦΕΚ Α' 160) «Οργανισμός Υπουργείου Περιβάλλοντος και Ενέργειας» σε συνδυασμό με την ΚΥΑ 322/2013 «Οργάνωση της Ειδικής Γραμματείας Υδάτων του Υπουργείου Περιβάλλοντος, Ενέργειας και Κλιματικής Αλλαγής» (ΦΕΚ Β' 679), όπως ισχύουν.
Στοιχεία Επικοινωνίας	
Ταχυδρομική διεύθυνση	Αμαλιάδος 17
Ταχ. Κωδικός	11523
Πόλη	Αθήνα
Χώρα	Ελλάδα
Ιστοσελίδα	http://www.ypeka.gr/ , http://wfdver.ypeka.gr
Σημεία Επαφής	Τηλ: 210 6475101, 2131515410 e-mail: info.egy@prv.ypeka.gr

Σε περιφερειακό επίπεδο οι αρμόδιες αρχές είναι:

- Το Συμβούλιο Υδάτων Αποκεντρωμένης Διοίκησης
- Οι Διευθύνσεις Υδάτων της Αποκεντρωμένης Διοίκησης

Πίνακας 3-3. Ταυτότητα Περιφερειακής Αρμόδιας Αρχής (Δ/νση Υδάτων Θεσσαλίας)

Επίσημη Επωνυμία	Αποκεντρωμένη Διοίκηση Θεσσαλίας – Στερεάς Ελλάδας Διεύθυνση Υδάτων Θεσσαλίας
Ακρωνύμιο	Δ.Υ.Θ.
Νομικό Καθεστώς	Οργανική Μονάδα της Αποκεντρωμένης Διοίκησης Θεσσαλίας – Στερεάς Ελλάδας Υπάγεται στη Γενική Διεύθυνση Χωροταξικής και Περιβαλλοντικής Πολιτικής
Διατάξεις Δημιουργίας και Καθορισμού Αρμοδιοτήτων	- Ν. 3199/2003 (ΦΕΚ Α' 280) για την Προστασία και Διαχείριση των Υδάτων, όπως τροποποιήθηκε και ισχύει, ιδίως με τους Ν.4117/2013 (ΦΕΚ Α' 29) και Ν.4315/2014 (ΦΕΚ Α' 269). - Ν.3852/2010 (ΦΕΚ Α' 87) – Πρόγραμμα Καλλικράτης όπως ισχύει - Π.Δ. 138/2010 (ΦΕΚ Α' 231) Οργανισμός της Αποκεντρωμένης Διοίκησης Θεσσαλίας – Στερεάς Ελλάδας - Π.Δ. 51/2007 για τον Καθορισμό μέτρων και διαδικασιών για την ολοκληρωμένη προστασία και διαχείριση των υδάτων σε συμμόρφωση με τις διατάξεις της Οδηγίας 2000/60/ΕΚ. - Απόφαση της Εθνικής Επιτροπής Υδάτων με αριθμ. οικ. 706/2010 (ΦΕΚ Β' 1383/2-9-2010 «Καθορισμός των Λεκανών Απορροής Ποταμών της χώρας και ορισμός των αρμόδιων Περιφερειών για τη διαχείριση και προστασία τους» και ΦΕΚ Β' 1572/28-9-2010 διόρθωσης του Παραρτήματος ΙΙ), όπως αυτή ισχύει μετά την έγκριση των εκάστοτε Σχεδίων Διαχείρισης Λεκανών Απορροής Ποταμών των Υδατικών Διαμερισμάτων της χώρας.
Στοιχεία Επικοινωνίας	
Ταχυδρομική διεύθυνση	Φαρσάλων 148

Επίσημη Επωνυμία	Αποκεντρωμένη Διοίκηση Θεσσαλίας – Στερεάς Ελλάδας Διεύθυνση Υδάτων Θεσσαλίας
Ταχ. Κωδικός	41 335
Πόλη	Λάρισα
Χώρα	Ελλάδα
Ιστοσελίδα	www.thessaly.gov.gr , http://www.apdthest.gov.gr
Σημεία επαφής	Τηλ.: 2410 613720, 2410 617174 (εσωτ.122), e-mail: dydatonthes@apdthest.gov.gr

Στον παρακάτω πίνακα δίδεται μια εποπτική εικόνα του ρόλου που διαδραματίζει κάθε αρμόδια αρχή ανά θεματικό αντικείμενο, στο πλαίσιο της διαχείρισης και προστασίας των υδάτων.

Πίνακας 3-4. Κύριες αρμοδιότητες ανά θεματικό αντικείμενο διαχείρισης και προστασίας των υδάτων

Αρχή	Ρόλοι												
	Ανάλυση πιέσεων και επιπτώσεων	Οικονομική ανάλυση	Παρακολούθηση επιφανειακών υδάτων	Παρακολούθηση υπόγειων υδάτων	Αξιολόγηση κατάστασης επιφανειακών υδάτων	Αξιολόγηση κατάστασης υπόγειων υδάτων	Κατάρτιση ΣΔ/ΛΑΠ	Κατάρτιση ΠΙΜ	Εφαρμογή μέτρων	Συμμετοχή του κοινού	Επιβολή κανονισμών	Συντονισμός εφαρμογής	Υποβολή στοιχείων στην Ευρωπαϊκή Επιτροπή
Ειδική Γραμματεία Υδάτων του Υπ Περιβάλλοντος & Ενέργειας	B	B	B	B	B	B	B	B	B	B	B	B	B
Διεύθυνση Υδάτων Αποκεντρωμένης Διοίκησης	Σ	Σ	-	-	-	-	Σ	Σ	B	B	B	B	-
Υπ. Εξωτερικών	-	-	-	-	-	-	-	-	Σ	-	B	-	-
Υπ. Αγροτικής Ανάπτυξης και Τροφίμων	-	-	-	-	-	-	-	-	B	-	Σ	-	-
Υπ. Υποδομών και Μεταφορών	-	-	-	-	-	-	-	-	B	-	Σ	-	-
Υπ. Οικονομίας και Ανάπτυξης	-	-	-	-	-	-	-	-	B	-	Σ	-	-
Υπ. Υγείας	-	-	-	-	-	-	-	-	B	-	Σ	-	-
Υπ. Ναυτιλίας και Νησιωτικής Πολιτικής	-	-	-	-	-	-	-	-	B	-	Σ	-	-
Υπ. Εσωτερικών	-	-	-	-	-	-	-	-	B	-	Σ	-	-
Δήμοι	-	-	-	-	-	-	-	-	B	Σ	-	-	-
Περιφέρειες	-	-	-	-	-	-	-	-	B	Σ	Σ	-	-
B	Βασικός Ρόλος												
Σ	Συμπληρωματικός Ρόλος												
-	Κανένας ρόλος												

Η Εθνική Επιτροπή Υδάτων με την υπ' αριθμ. οικ. 706/16.07.2010 Απόφαση (ΦΕΚ Β'1383/02.09.2010 και ειδικότερα στο Παράρτημα ΙΙ αυτής, όπως αυτή διορθώθηκε με το ΦΕΚ Β'1572/28.09.2010, όρισε τις αρμόδιες, τότε κρατικές, Περιφέρειες ανά Λεκάνη Απορροής Ποταμού σε κάθε Υδατικό Διαμέρισμα της χώρας. Έτσι και για τις δύο ΛΑΠ (Πηνειού και Ρεμάτων Αλμυρού-Πηλίου) του ΥΔ Θεσσαλίας και σύμφωνα με τις διατάξεις του Ν.3852/2010 μόνη αρμόδια Αποκεντρωμένη Διοίκηση είναι η Α.Δ. Θεσσαλίας - Στ. Ελλάδα όπως παρουσιάζεται στο Χάρτη 8 που ακολουθεί.

Στον ακόλουθο πίνακα παρουσιάζεται επικαιροποιημένο απόσπασμα του πιο πάνω Παραρτήματος ΙΙ της Απόφασης της Εθνικής Επιτροπής Υδάτων σύμφωνα με το Ν.3852/2010.

Πίνακας 3-5. Λεκάνες Απορροής Ποταμών και Αρμόδια Αποκεντρωμένη Διοίκηση

Κωδικός	Ονομασία ΛΑΠ	Περιφέρειες που εκτείνονται γεωγραφικά εντός των ορίων των Λεκανών Απορροής Ποταμού	Αρμόδια Αποκεντρωμένη Διοίκηση (σύμφωνα με ΦΕΚ Β' 1383, 1572/2010 και Ν.3852/2010)	Παρατηρήσεις
EL0816	Πηνειού	Θεσσαλίας, Στ. Ελλάδα, Ηπείρου, Δ. Μακεδονία, Κ. Μακεδονία	Θεσσαλίας - Στ. Ελλάδα	-
EL0817	Αλμυρού - Πηλίου	Θεσσαλίας, Στ. Ελλάδα	Θεσσαλίας - Στ. Ελλάδα	-

Στο σχήμα που ακολουθεί απεικονίζονται διαγραμματικά οι αρμόδιες αρχές σε εθνικό, περιφερειακό και τοπικό επίπεδο.

Σχήμα 3-1. Απεικόνιση αρμόδιων αρχών για την προστασία των υδάτων σε εθνικό, περιφερειακό και τοπικό επίπεδο

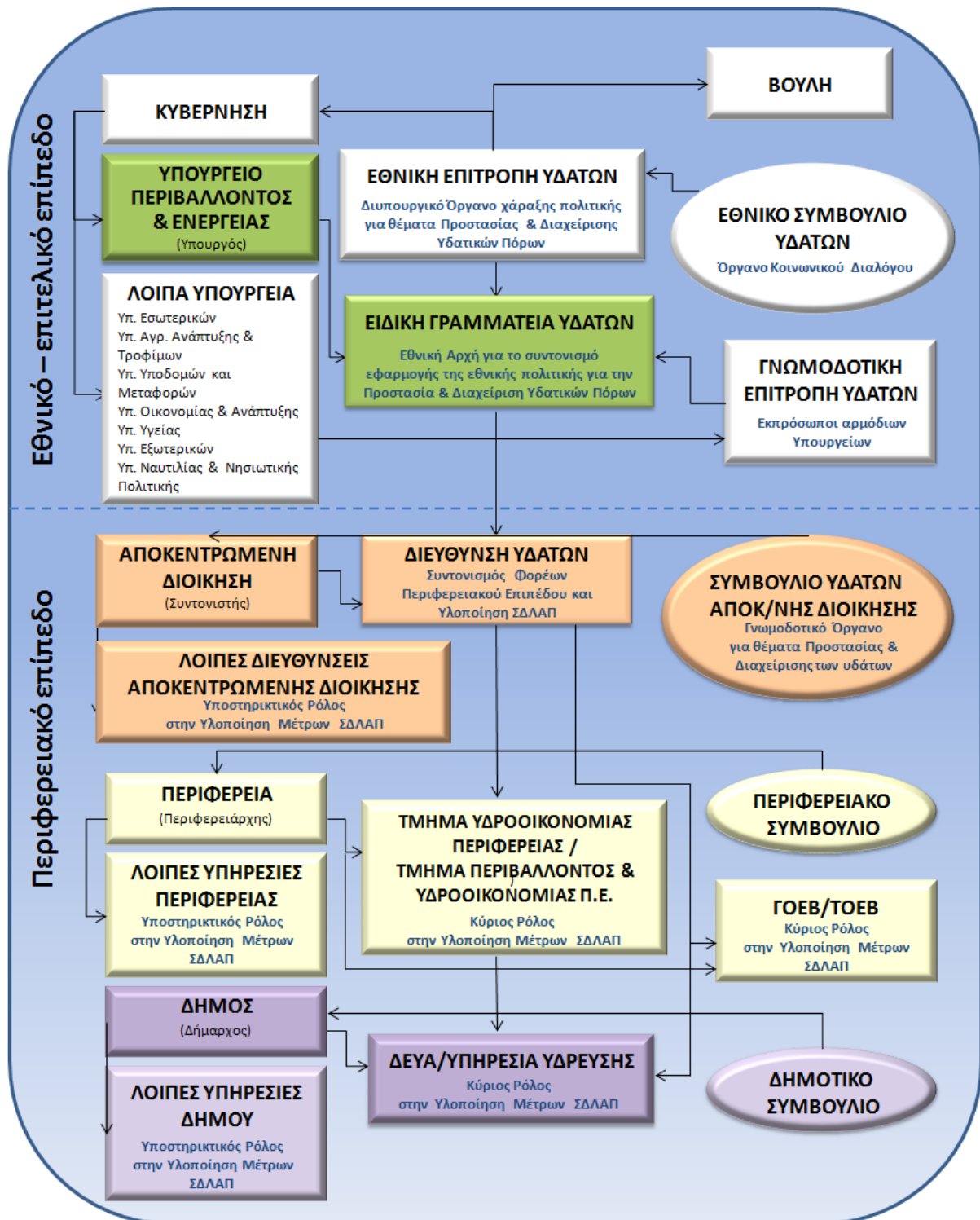

4 ΚΑΘΟΡΙΣΜΟΣ ΥΔΑΤΙΚΩΝ ΣΥΣΤΗΜΑΤΩΝ

4.1 ΣΥΣΤΗΜΑΤΑ ΕΠΙΦΑΝΕΙΑΚΩΝ ΥΔΑΤΩΝ

Συνοπτικά, στο πλαίσιο της 1^{ης} Αναθεώρησης, στο ΥΔ Θεσσαλίας (ΕΛ08) προσδιορίστηκαν συνολικά **ογδόντα δύο (82) επιφανειακά υδατικά συστήματα**, η κατανομή των οποίων στο ΥΔ αλλά και ανά ΛΑΠ παρουσιάζεται στον ακόλουθο πίνακα.

Πίνακας 4-1. Πλήθος επιφανειακών υδατικών συστημάτων στο ΥΔ Θεσσαλίας (ΕΛ08) ανά ΛΑΠ

Είδος ΥΣ	ΛΑΠ Πηνειού (ΕΛ0816)	ΛΑΠ Ρεμάτων Αλμυρού - Πηλίου (ΕΛ0817)	Σύνολο ΥΔ
Ποτάμια ΥΣ	64	8	72
Ποτάμια ΙΤΥΣ Λιμναίου Χαρακτήρα (Ταμειυτήρες)	1	-	1
Λιμναία ΥΣ	2	-	2
Μεταβατικά ΥΣ	-	-	-
Παράκτια ΥΣ	2	5	7
Σύνολο ΥΣ	44	9	82

Πίνακας 4-2. Ποτάμια υδατικά συστήματα και νέα τυπολογία, σύμφωνα με την Ευρωπαϊκή Απόφαση 2013/480/ΕΚ και την MED GIG, ανά ΛΑΠ του ΥΔ Θεσσαλίας (ΕΛ08)

Α/Α	Όνομα ΥΣ	Κωδικός ΥΣ	Κατηγορία *	Μήκος (km)	Άμεση Λεκάνη Απορροής (km ²)	Αθροιστική Λεκάνη Απορροής (km ²)	Μέση Ετήσια Απορροή (hm ³)	Τύπος ΥΣ
ΛΕΚΑΝΗ ΑΠΟΡΡΟΗΣ ΠΗΝΕΙΟΥ (ΕΛ0816)								
1	1Τ	ΕΛ0816R00000062Α	ΤΥΣ	37,9	275,2	275,20	80,34	R-M2
2	7Τ	ΕΛ0816R00000064Α	ΤΥΣ	36,2	187,54	187,54	136,15	R-M2
3	ΑΜΥΡΟΣ Π.	ΕΛ0816R000000163Ν	ΦΥΣ	9,5	121,61	121,61	32,14	R-M2
4	ΖΗΛΙΑΝΑ Π.	ΕΛ0816R000101001Ν	ΦΥΣ	14,8	170,01	170,13	63,15	R-M2
5	ΠΗΝΕΙΟΣ Π. 2	ΕΛ0816R000200003Ν	ΦΥΣ	8	26,42	9.331,38	3116,08	R-M3
6	ΠΗΝΕΙΟΣ Π. 3	ΕΛ0816R000200004Ν	ΦΥΣ	11,8	120,95	9.304,96	3106,27	R-M3
7	ΠΗΝΕΙΟΣ Π. 4	ΕΛ0816R000200005Ν	ΦΥΣ	10,2	63,57	9.184,00	3061,37	R-M3
8	ΠΗΝΕΙΟΣ Π. 5	ΕΛ0816R000200015Ν	ΦΥΣ	27,5	177,05	7.227,56	2572,30	R-M3
9	ΠΗΝΕΙΟΣ Π. 7	ΕΛ0816R000200016Α	ΤΥΣ	2,3	0,17	0,18	0,03	R-M1
10	ΠΗΝΕΙΟΣ Π. 6	ΕΛ0816R000200017Η	ΙΤΥΣ	6,6	7,12	7.050,50	2545,61	R-M3
11	ΠΗΝΕΙΟΣ Π. 8	ΕΛ0816R000200020Ν	ΦΥΣ	20,6	125,05	6.450,82	2441,20	R-M3
12	ΠΗΝΕΙΟΣ Π. 9	ΕΛ0816R000200021Ν	ΦΥΣ	4,2	8,34	6.325,76	2420,54	R-M3
13	ΠΗΝΕΙΟΣ Π. 10	ΕΛ0816R000200022Ν	ΦΥΣ	29,8	320,28	6.317,42	2418,43	R-M3
14	ΠΗΝΕΙΟΣ Π. 11	ΕΛ0816R000200039Ν	ΦΥΣ	42,2	32,13	2.786,27	1398,52	R-M3
15	ΠΗΝΕΙΟΣ Π. 12	ΕΛ0816R000200053Ν	ΦΥΣ	36	187,54	1.434,47	911,34	R-M3
16	ΙΩΝ Π. 1	ΕΛ0816R000200056Ν	ΦΥΣ	37	216,69	944,37	259,86	R-M2
17	ΙΩΝ Π. 2	ΕΛ0816R000200060Ν	ΦΥΣ	11,9	104,37	104,38	62,42	R-M2
18	ΠΗΝΕΙΟΣ Π. 1	ΕΛ0816R000201002Ν	ΦΥΣ	13,9	130,6	9.461,99	3165,46	R-M3
19	ΤΙΤΑΡΗΣΙΟΣ Π. 1	ΕΛ0816R000202006Ν	ΦΥΣ	23	254,68	1.892,87	465,47	R-M3
20	ΤΙΤΑΡΗΣΙΟΣ Π. 2	ΕΛ0816R000202007Ν	ΦΥΣ	36,5	547,33	1.638,19	422,26	R-M3
21	ΤΙΤΑΡΗΣΙΟΣ Π. 3	ΕΛ0816R000202013Ν	ΦΥΣ	17,6	89,24	281,27	79,43	R-M2
22	ΤΙΤΑΡΗΣΙΟΣ Π. 4	ΕΛ0816R000202014Ν	ΦΥΣ	33,4	192,02	192,02	54,23	R-M2
23	ΣΜΟΛΙΩΤΙΚΟ Ρ.	ΕΛ0816R000202108Ν	ΦΥΣ	12,5	87,35	87,36	21,85	R-M1
24	ΚΑΡΚΑΤΣΕΛΙ Ρ.	ΕΛ0816R000202209Ν	ΦΥΣ	10,3	48,18	48,19	13,61	R-M1
25	ΕΛΑΣΣΟΝΙΤΙΚΟΣ Π.	ΕΛ0816R000202310Ν	ΦΥΣ	43,9	353,99	354,00	76,17	R-M2
26	ΞΕΡΙΑΣ Ρ.	ΕΛ0816R000202411Ν	ΦΥΣ	26,1	146,88	146,88	41,48	R-M2

A/A	Όνομα ΥΣ	Κωδικός ΥΣ	Κατηγορία *	Μήκος (km)	Άμεση Λεκάνη Απορροής (km ²)	Αθροιστική Λεκάνη Απορροής (km ²)	Μέση Ετήσια Απορροή (hm ³)	Τύπος ΥΣ
27	ΤΙΤΑΡΗΣΙΟΣ Π. - ΠΑΡΑΠΟΤΑΜΟΣ ΛΙΑΝΟΠΟΤΑΜΟΣ	ΕΛ0816R000202512N	ΦΥΣ	18,2	173,15	173,15	48,90	R-M2
28	ΚΟΥΣΜΠΑΣΑΝΙΩΤΙΚΟ Ρ. 1	ΕΛ0816R000204018H	ΙΤΥΣ	16,7	384,08	592,38	103,31	R-M2
29	ΚΟΥΣΜΠΑΣΑΝΙΩΤΙΚΟ Ρ. 2	ΕΛ0816R000204019N	ΦΥΣ	16,9	208,29	208,30	35,53	R-M2
30	ΕΝΙΠΕΥΣ Π. 1	ΕΛ0816R000206023N	ΦΥΣ	11,5	99,49	3.210,86	935,16	R-M3
31	ΕΝΙΠΕΥΣ Π. 2	ΕΛ0816R000206036N	ΦΥΣ	25	221,99	1.138,95	299,47	R-M3
32	ΕΝΙΠΕΥΣ Π. 3	ΕΛ0816R000206037N	ΦΥΣ	29,3	349,87	916,95	238,51	R-M2
33	ΕΝΙΠΕΥΣ Π. 4	ΕΛ0816R000206038N	ΦΥΣ	66,5	567,08	567,08	140,69	R-M2
34	ΚΑΛΕΝΤΖΗΣ Π. 1	ΕΛ0816R000206124N	ΦΥΣ	25,5	147,63	605,65	221,10	R-M2
35	ΚΑΛΕΝΤΖΗΣ Π. 2	ΕΛ0816R000206125N	ΦΥΣ	63,3	457,93	458,01	176,82	R-M2
36	ΣΟΦΑΔΙΤΗΣ Π. 1	ΕΛ0816R000206226N	ΦΥΣ	25,8	137,68	1.366,76	384,96	R-M3
37	ΦΑΡΣΑΛΙΩΤΗΣ Π. 1	ΕΛ0816R000206227N	ΦΥΣ	17,7	35,81	719,89	214,33	R-M2
38	ΜΑΚΡΥΡΕΜΜΑ	ΕΛ0816R000206228N	ΦΥΣ	25	166,43	166,44	50,29	R-M2
39	ΦΑΡΣΑΛΙΩΤΗΣ Π. 2	ΕΛ0816R000206229N	ΦΥΣ	20,3	517,62	684,07	153,31	R-M2
40	ΣΟΦΑΔΙΤΗΣ Π. 2	ΕΛ0816R000206230N	ΦΥΣ	19,3	26,92	509,19	129,37	R-M2
41	ΣΟΦΑΔΙΤΗΣ Π. 3	ΕΛ0816R000206231H	ΙΤΥΣ	10,6	33,03	482,27	121,30	R-M2
42	ΣΜΟΚΟΒΙΤΙΚΟ Ρ.	ΕΛ0816R000206232N	ΦΥΣ	8,8	80,22	80,24	46,73	R-M1
43	ΤΣΑΤΣΟΡΡΕΜΑ	ΕΛ0816R000206233N	ΦΥΣ	5	88	88,01	13,99	R-M1
44	ΠΑΠΟΥΣΑ Ρ.	ΕΛ0816R000206234N	ΦΥΣ	2,3	38,56	38,57	6,14	R-M1
45	ΤΑΦΡΟΣ ΞΥΝΙΑΔΑΣ	ΕΛ0816R000206235A	ΤΥΣ	12,2	167,95	167,95	26,70	R-M2
46	ΜΕΓΑ ΡΕΜΑ 1	ΕΛ0816R000208040N	ΦΥΣ	32,5	159,44	237,57	94,87	R-M2
47	ΜΕΓΑ ΡΕΜΑ 2	ΕΛ0816R000208041N	ΦΥΣ	11,4	78,1	78,13	34,64	R-M1
48	ΛΗΘΑΙΟΣ Π. 1	ΕΛ0816R000210042N	ΦΥΣ	30,2	160,47	740,62	211,98	R-M2
49	ΛΗΘΑΙΟΣ Π. 2	ΕΛ0816R000210045H	ΙΤΥΣ	3,9	5,2	265,54	85,12	R-M2
50	ΛΗΘΑΙΟΣ Π. 3	ΕΛ0816R000210046N	ΦΥΣ	3,1	51	260,33	83,16	R-M2
51	ΛΗΘΑΙΟΣ Π. 4	ΕΛ0816R000210047N	ΦΥΣ	25,6	209,32	209,33	66,67	R-M2
52	ΝΕΟΧΩΡΙΤΗΣ Π.	ΕΛ0816R000210143N	ΦΥΣ	27,3	209,58	314,61	71,91	R-M2
53	ΝΕΟΧΩΡΙΤΗΣ Π. - ΠΑΡΑΠΟΤΑΜΟΣ	ΕΛ0816R000210144N	ΦΥΣ	12,3	105,02	105,03	26,43	R-M5
54	ΠΑΜΙΣΟΣ Π. 1	ΕΛ0816R000212048N	ΦΥΣ	19,6	93,05	248,06	132,91	R-M2
55	ΠΑΜΙΣΟΣ Π. 2	ΕΛ0816R000212049N	ΦΥΣ	5,5	154,91	155,00	97,76	R-M2
56	ΔΥΤΙΚΗ ΚΟΙΤΗ ΤΡΙΚΑΛΩΝ	ΕΛ0816R000214050N	ΦΥΣ	9	93,41	93,41	35,28	R-M1
57	ΠΟΡΤΑΙΚΟΣ Π. 1	ΕΛ0816R000216051N	ΦΥΣ	16,1	164,97	302,56	236,27	R-M2
58	ΠΟΡΤΑΙΚΟΣ Π. 2	ΕΛ0816R000216052N	ΦΥΣ	8,4	137,54	137,58	129,30	R-M2
59	ΜΑΛΑΚΑΣΙΩΤΙΚΟ Ρ.	ΕΛ0816R000218054N	ΦΥΣ	43,8	343,83	509,83	304,88	R-M2
60	ΚΛΕΙΝΟΒΙΤΙΚΟΣ Π.	ΕΛ0816R000218155N	ΦΥΣ	20,3	165,89	165,96	99,24	R-M5
61	ΤΡΑΝΟ ΠΟΤΑΜΙ	ΕΛ0816R000220057N	ΦΥΣ	4,8	48,4	48,40	28,94	R-M1
62	ΓΚΡΕΜΟΣ Ρ.	ΕΛ0816R000222058N	ΦΥΣ	7,3	40,56	40,56	24,26	R-M1
63	ΞΗΡΟΠΟΤΑΜΟΣ	ΕΛ0816R000224059N	ΦΥΣ	3,3	24,5	24,50	14,65	R-M1
64	ΔΕΡΜΠΙΝΑΣ Ρ.	ΕΛ0816R000301061N	ΦΥΣ	3,7	29,17	28,97	10,75	R-M1
ΛΕΚΑΝΗ ΑΠΟΡΡΟΗΣ ΡΕΜΑΤΩΝ ΑΛΜΥΡΟΥ - ΠΗΛΙΟΥ (ΕΛ0817)								
65	ΞΗΡΟΛΑΚΚΑΣ Ρ.	ΕΛ0817R000101065N	ΦΥΣ	4,3	25,97	25,98	6,25	R-M1
66	ΠΟΥΡΙ Ρ.	ΕΛ0817R000301066N	ΦΥΣ	11,8	87,21	87,21	20,99	R-M1
67	ΡΑΚΟΠΟΤΑΜΟ	ΕΛ0817R000501067N	ΦΥΣ	6,1	33,8	33,80	8,14	R-M1
68	ΛΑΧΑΝΟΡΡΕΜΑ	ΕΛ0817R000701068N	ΦΥΣ	12,5	131,96	131,97	36,33	R-M5
69	ΧΟΛΟΡΕΜΜΑ	ΕΛ0817R000901069N	ΦΥΣ	18,2	118,6	118,60	28,63	R-M5
70	ΞΕΡΙΑΣ ΑΛΜΥΡΟΥ Ρ.	ΕΛ0817R001101070N	ΦΥΣ	24,3	160,09	160,10	43,63	R-M2

A/A	Όνομα ΥΣ	Κωδικός ΥΣ	Κατηγορία *	Μήκος (km)	Άμεση Λεκάνη Απορροής (km ²)	Αθροιστική Λεκάνη Απορροής (km ²)	Μέση Ετήσια Απορροή (hm ³)	Τύπος ΥΣ
71	ΠΛΑΤΑΝΟΡΕΜΜΑ Ρ.	ΕΛ0817R001301071N	ΦΥΣ	22,3	94,8	94,62	27,89	R-M5
72	ΞΗΡΟΡΕΜΜΑ Ρ.	ΕΛ0817R001501072N	ΦΥΣ	16,4	150,37	150,38	41,38	R-M2

*ΦΥΣ: Φυσικό ΥΣ, ΙΤΥΣ: Ιδιαίτερα τροποποιημένο ΥΣ, ΤΥΣ: Τεχνητό ΥΣ

Πίνακας 4-3. Λιμναία ΥΣ με νέα τυπολογία ανά ΛΑΠ του ΥΔ Θεσσαλίας (ΕΛ08)

A/A	Όνομα ΥΣ	Κωδικός ΥΣ	Κατηγορία *	Έκταση (km ²)	Περίμετρος (km)	Τύπος ΥΣ
ΛΕΚΑΝΗ ΑΠΟΡΡΟΗΣ ΠΗΝΕΙΟΥ (ΕΛ0816)						
1	ΤΕΧΝΗΤΗ ΛΙΜΝΗ ΑΡΓΥΡΟΠΟΥΛΙΟΥ	ΕΛ0816L000000001H	ΙΤΥΣ	0,49	4,46	GR-SNL
2	ΤΕΧΝΗΤΗ ΛΙΜΝΗ ΚΑΡΛΑΣ	ΕΛ0816L000000002H	ΙΤΥΣ	34,92	29,7	GR-SR

Πίνακας 4-4. Ποτάμια ΙΤΥΣ λιμναίου τύπου (ταμιευτήρες) με νέα τυπολογία ανά ΛΑΠ του ΥΔ Θεσσαλίας (ΥΔ 08)

A/A	Όνομα ΥΣ	Κωδικός ΥΣ	Κατηγορία *	Έκταση (km ²)	Μήκος (km)	Άμεση Λεκάνη Απορροής (km ²)	Αθροιστική Λεκάνη Απορροής (km ²)	Μέση Ετήσια Απορροή (hm ³)	Τύπος ΥΣ
ΛΕΚΑΝΗ ΑΠΟΡΡΟΗΣ ΠΗΝΕΙΟΥ (ΕΛ0816)									
1	ΤΕΧΝΗΤΗ ΛΙΜΝΗ ΣΜΟΚΟΒΟΥ	ΕΛ0816RL00206201H	ΙΤΥΣ	9,91	18,3	74,46	369,01	65,00	L-M8

*ΦΥΣ: Φυσικό ΥΣ, ΙΤΥΣ: Ιδιαίτερα τροποποιημένο ΥΣ, ΤΥΣ: Τεχνητό ΥΣ

Πίνακας 4-5. Παράκτια υδατικά συστήματα του ΥΔ Θεσσαλίας (ΕΛ08)

A/A	Όνομα ΥΣ	Κωδικός ΥΣ	Κατηγορία *	Έκταση (km ²)	Περίμετρος (km)	Τύπος ΥΣ
ΛΕΚΑΝΗ ΑΠΟΡΡΟΗΣ ΠΗΝΕΙΟΥ (ΕΛ0816)						
1	ΒΟΡΕΙΟ ΤΜΗΜΑ ΑΚΤΩΝ ΘΕΣΣΑΛΙΑΣ	ΕΛ0816C0001N	ΦΥΣ	28,2	37,36	IIIΕ
2	ΚΕΝΤΡΙΚΟ ΤΜΗΜΑ ΑΚΤΩΝ ΘΕΣΣΑΛΙΑΣ (ΔΕΛΤΑ ΠΗΝΕΙΟΥ)	ΕΛ0816C0002N	ΦΥΣ	19,88	25,09	IIIΕ
ΛΑΠ ΡΕΜΑΤΩΝ ΑΛΜΥΡΟΥ - ΠΗΛΙΟΥ (ΕΛ0817)						
3	ΝΟΤΙΟ ΤΜΗΜΑ ΑΚΤΩΝ ΘΕΣΣΑΛΙΑΣ	ΕΛ0817C0003N	ΦΥΣ	46,27	59,02	IIIΕ
4	ΘΑΛΑΣΣΑ ΠΗΛΙΟΥ	ΕΛ0817C0004N	ΦΥΣ	104,55	155,49	IIIΕ
5	ΣΤΕΝΑ ΣΚΙΑΘΟΥ	ΕΛ0817C0005N	ΦΥΣ	117,14	172,91	IIIΕ
6	ΠΑΓΑΣΗΤΙΚΟΣ ΚΟΛΠΟΣ	ΕΛ0817C0006N	ΦΥΣ	623,95	233,99	IIIΕ
7	ΟΡΜΟΣ ΒΟΛΟΥ	ΕΛ0817C0007H	ΙΤΥΣ	3,35	38,45	IIIΕ

*ΦΥΣ: Φυσικό ΥΣ, ΙΤΥΣ: Ιδιαίτερα τροποποιημένο ΥΣ, ΤΥΣ: Τεχνητό ΥΣ

Χάρτης 2. Επιφανειακά υδατικά συστήματα ΥΔ Θεσσαλίας (ΕΛ08) βάσει της νέας τυπολογίας στο πλαίσιο της 1^{ης} Αναθεώρησης



4.2 ΥΠΟΓΕΙΑ ΥΔΑΤΙΚΑ ΣΥΣΤΗΜΑΤΑ

Στα πλαίσια της 1^{ης} Αναθεώρησης του ΣΔΛΑΠ επανεξετάστηκαν τα αρχικά οριοθετημένα ΥΥΣ. Στο ΥΔ Θεσσαλίας (ΕΛ08) εντοπίζονται **τριάντα τρία (33) υπόγεια ΥΣ** τα οποία παρουσιάζονται στον πίνακα που ακολουθεί.

Πίνακας 4-6. Υπόγεια υδατικά συστήματα ΥΔ Θεσσαλίας (ΕΛ08)

A/A	Όνομα ΥΥΣ	Κωδικός ΥΥΣ	Έκταση (km ²)
ΛΕΚΑΝΗ ΑΠΟΡΡΟΗΣ ΠΗΝΕΙΟΥ (ΕΛ0816)			
1	ΣΥΣΤΗΜΑ ΚΟΖΙΑΚΑ	ΕΛ0800010	219.34
2	ΣΥΣΤΗΜΑ ΠΑΛΑΙΟΣΑΜΑΡΙΝΑΣ – ΒΟΥΛΑΣ	ΕΛ0800020	75.61
3	ΣΥΣΤΗΜΑ ΠΕΔΙΑΔΑΣ ΝΟΤΙΟΔΥΤΙΚΗΣ ΘΕΣΣΑΛΙΑΣ	ΕΛ0800030	1,261.98
4	ΣΥΣΤΗΜΑ ΣΑΡΑΝΤΑΠΟΡΟΥ	ΕΛ0800040	116.89
5	ΣΥΣΤΗΜΑ ΚΡΑΝΙΑΣ – ΕΛΑΣΣΟΝΑΣ	ΕΛ0800050	124.87
6	ΣΥΣΤΗΜΑ ΠΟΤΑΜΙΑΣ	ΕΛ0800060	86.69
7	ΣΥΣΤΗΜΑ ΔΑΜΑΣΙΟΥ – ΤΙΤΑΝΟΥ	ΕΛ0800070	382.73
8	ΣΥΣΤΗΜΑ ΦΥΛΛΗΪΟΥ – ΟΡΦΑΝΩΝ	ΕΛ0800080	37.11
9	ΣΥΣΤΗΜΑ ΕΚΚΑΡΑΣ – ΒΕΛΕΣΙΩΤΩΝ	ΕΛ0800100	42.22
10	ΣΥΣΤΗΜΑ ΛΑΡΙΣΙΑΣ – ΚΑΡΛΑΣ	ΕΛ0800110	578.18
11	ΣΥΣΤΗΜΑ ΟΛΥΜΠΟΥ – ΏΣΣΑΣ	ΕΛ0800120	94.82
12	ΣΥΣΤΗΜΑ ΤΑΟΥΣΑΝΗΣ – ΚΑΛΟΥ ΝΕΡΟΥ	ΕΛ0800130	921.96
13	ΣΥΣΤΗΜΑ ΝΑΡΘΑΚΙΟΥ – ΒΡΥΣΙΩΝ	ΕΛ0800180	97.74
14	ΣΥΣΤΗΜΑ ΧΑΣΙΩΝ – ΑΝΤΙΧΑΣΙΩΝ	ΕΛ0800190	532.69
15	ΣΥΣΤΗΜΑ ΞΥΝΙΑΔΟΣ	ΕΛ0800200	146.01
16	ΣΥΣΤΗΜΑ ΕΛΑΣΣΩΝΑΣ – ΤΣΑΡΙΤΣΑΝΗΣ	ΕΛ0800210	45.18
17	ΣΥΣΤΗΜΑ ΚΩΝΟΥ ΤΙΤΑΡΗΣΙΟΥ	ΕΛ0800220	309.73
18	ΣΥΣΤΗΜΑ ΚΩΝΟΥ ΠΗΝΕΙΟΥ – ΠΟΡΤΑΪΚΟΥ – ΠΑΜΙΣΟΥ	ΕΛ0800230	819.89
19	ΣΥΣΤΗΜΑ ΥΔΡΟΦΟΡΙΩΝ ΧΑΣΙΩΝ – ΦΑΡΚΑΔΩΝΑΣ	ΕΛ0800240	854.12
20	ΣΥΣΤΗΜΑ ΥΔΡΟΦΟΡΙΩΝ ΚΑΤΩ ΟΛΥΜΠΟΥ – ΣΑΡΑΝΤΑΠΟΡΟΥ	ΕΛ0800250	1,153.42
21	ΣΥΣΤΗΜΑ ΥΔΡΟΦΟΡΙΩΝ ΜΑΚΡΥΧΩΡΙΟΥ – ΣΥΚΟΥΡΙΟΥ	ΕΛ0800260	113.67
22	ΣΥΣΤΗΜΑ ΥΔΡΟΦΟΡΙΩΝ ΜΑΥΡΟΒΟΥΝΙΟΥ – ΏΣΣΑΣ	ΕΛ0800270	648.21
23	ΣΥΣΤΗΜΑ ΥΔΡΟΦΟΡΙΩΝ ΑΝΩ ΡΟΥ ΕΝΙΠΕΑ	ΕΛ0800290	493.89
24	ΣΥΣΤΗΜΑ ΥΔΡΟΦΟΡΙΩΝ ΞΥΝΙΑΔΑΣ – ΚΕΔΡΟΥ	ΕΛ0800300	314.92
25	ΣΥΣΤΗΜΑ ΥΔΡΟΦΟΡΙΩΝ ΕΛΑΤΗΣ – ΡΕΝΤΙΝΑΣ	ΕΛ0800310	600.11
26	ΣΥΣΤΗΜΑ ΥΔΡΟΦΟΡΙΩΝ ΜΑΛΑΚΑΣΙΩΤΙΚΟΥ ΡΕΜΑΤΟΣ	ΕΛ0800320	439.45
27	ΣΥΣΤΗΜΑ ΕΚΒΟΛΩΝ Π.ΠΗΝΕΙΟΥ	ΕΛ0800330	74.35
ΛΑΠ ΡΕΜΑΤΩΝ ΑΛΜΥΡΟΥ - ΠΗΛΙΟΥ (ΕΛ0817)			
28	ΛΟΦΩΔΕΣ ΣΥΣΤΗΜΑ ΑΛΜΥΡΟΥ – ΒΕΛΕΣΤΙΝΟΥ	ΕΛ0800090	251.68
29	ΣΥΣΤΗΜΑ ΑΛΜΥΡΟΥ	ΕΛ0800140	268.51
30	ΣΥΣΤΗΜΑ ΜΑΥΡΟΒΟΥΝΙΟΥ – ΚΑΡΛΑΣ	ΕΛ0800150	375.58
31	ΣΥΣΤΗΜΑ ΏΘΡΥΟΣ	ΕΛ0800160	505.52
32	ΣΥΣΤΗΜΑΤΑ ΠΗΛΙΟΥ	ΕΛ0800170	589.17
33	ΣΥΣΤΗΜΑ ΥΔΡΟΦΟΡΙΩΝ ΝΕΑΣ ΑΓΧΙΑΛΟΥ – ΝΕΑΣ ΙΩΝΙΑΣ	ΕΛ0800280	127.83

Χάρτης 3: Θέση και όρια υπόγειων υδατικών συστημάτων Θεσσαλίας (EL 08)



4.3 ΙΔΙΑΙΤΕΡΩΣ ΤΡΟΠΟΠΟΙΗΜΕΝΑ ΥΔΑΤΙΚΑ ΣΥΣΤΗΜΑΤΑ (ΙΤΥΣ) ΚΑΙ ΤΕΧΝΗΤΑ ΥΔΑΤΙΚΑ ΣΥΣΤΗΜΑΤΑ (ΤΥΣ)

Στο ΥΔ Θεσσαλίας (EL08) προέκυψαν τελικά 8 ιδιαίτερως τροποποιημένα και 4 τεχνητά υδατικά συστήματα σε σύνολο 82 υδατικών συστημάτων.

Πίνακας 4-7. Εποπτική εικόνα του αριθμού και της κάλυψης των ιδιαίτερως τροποποιημένων υδατικών συστημάτων στο Υδατικό Διαμέρισμα Θεσσαλίας (EL08)

	Ιδιαίτερως Τροποποιημένα Υδατικά Συστήματα		Τεχνητά Υδατικά Συστήματα	
	Αριθμός Υδατικών Συστημάτων	Κάλυψη (%)	Αριθμός Υδατικών Συστημάτων	Κάλυψη (%)
Λιμναία Υδατικά Συστήματα	2	100	0	0
Ποτάμια Υδατικά Συστήματα (κατά μήκος ποταμών – ρεμάτων)	4	2,7	4	6,4
Ποτάμια Υδατικά Συστήματα (ταμιευτήρες)	1	100	0	0
Παράκτια Υδατικά Συστήματα	1	0,4	0	0

Στη συνέχεια παρουσιάζονται τα υδατικά συστήματα, τα οποία χαρακτηρίστηκαν οριστικά ως ιδιαιτέρως τροποποιημένα και τεχνητά ανά Λεκάνη Απορροής Ποταμού.

Πίνακας 4-8. Ιδιαιτέρως Τροποποιημένα ΥΣ στο ΥΔ Θεσσαλίας (ΕΛ08)

ΟΝΟΜΑΣΙΑ	ΚΩΔΙΚΟΠΟΙΗΣΗ	ΕΙΔΟΣ ΥΣ	ΕΠΙΦΑΝΕΙΑ – ΜΗΚΟΣ	«ΚΑΘΟΡΙΣΜΕΝΗ ΧΡΗΣΗ ΥΔΑΤΟΣ» ΣΥΜΦΩΝΑ ΜΕ ΤΟ ΑΡΘΡΟ 4(3)(α) της ΟΠΥ	ΧΑΡΑΚΤΗ-ΡΙΣΜΟΣ
ΛΕΚΑΝΗ ΑΠΟΡΡΟΗΣ ΠΗΝΕΙΟΥ (ΕΛ0816)					
ΤΕΧΝΗΤΗ ΛΙΜΝΗ ΚΑΡΛΑΣ	ΕΛ0816L000000002H	RL	34,93 km ²	Αποθήκευση ύδατος: Άρδευση, Προστασία από πλημμύρες	ΙΤΥΣ
ΤΕΧΝΗΤΗ ΛΙΜΝΗ ΣΜΟΚΟΒΟΥ	ΕΛ0816RL00206201H	RL	9,92 km ²	Αποθήκευση ύδατος: Άρδευση, παραγωγή υδροηλεκτρικής ενέργειας, υδροδότηση	ΙΤΥΣ
ΣΟΦΑΔΙΤΗΣ Π. 3	ΕΛ0816R000206231H	R	10,63 km	Αναψυχή	ΙΤΥΣ
ΤΕΧΝΗΤΗ ΛΙΜΝΗ ΑΡΓΥΡΟΠΟΥΛΙΟΥ	ΕΛ0816L000000001H	L	0,49 km ²	Αποθήκευση ύδατος: Άρδευση, Αναψυχή	ΙΤΥΣ
ΛΗΘΑΙΟΣ Π. 2	ΕΛ0816R000210045H	R	3,87 km	Προστασία από πλημμύρες	ΙΤΥΣ
ΠΗΝΕΙΟΣ Π. 6	ΕΛ0816R000200017H	R	6,62 km	Αποθήκευση ύδατος: Άρδευση, Ρύθμιση του ύδατος, προστασία από πλημμύρες	ΙΤΥΣ
ΚΟΥΣΜΠΑΣΑΝΙΩΤΙΚΟ Ρ. 1	ΕΛ0816R000204018H	R	16,74 km	Προστασία από πλημμύρες	ΙΤΥΣ
7Τ	ΕΛ0816R000000064A	R	36,16 km	Προστασία από πλημμύρες	ΤΥΣ
1Τ	ΕΛ0816R000000062A	R	37,89 km	Προστασία από πλημμύρες	ΤΥΣ
ΠΗΝΕΙΟΣ Π. 7	ΕΛ0816R000200016A	R	2,33 km	Προστασία από πλημμύρες	ΤΥΣ
ΤΑΦΡΟΣ ΞΥΝΙΑΔΑΣ	ΕΛ0816R000206235A	R	12,16 km	Προστασία από πλημμύρες	ΤΥΣ
ΛΑΠ ΡΕΜΑΤΩΝ ΑΛΜΥΡΟΥ - ΠΗΛΙΟΥ (ΕΛ0817)					
ΟΡΜΟΣ ΒΟΛΟΥ	ΕΛ0817C0007H	C	33,37 km ²	Ναυσιπλοΐα συμπεριλαμβανομένων των λιμενικών εγκαταστάσεων	ΙΤΥΣ

Χάρτης 4. Εποπτική εικόνα των ιδιαιτέρως τροποποιημένων και των τεχνητών υδατικών συστημάτων στο Υδατικό Διαμέρισμα Θεσσαλίας (ΕΛ08)



4.4 ΠΡΟΣΤΑΤΕΥΟΜΕΝΕΣ ΠΕΡΙΟΧΕΣ

Σύμφωνα με το Άρθρο 6 της Οδηγίας 2000/60/ΕΚ, τα Κράτη Μέλη εξασφαλίζουν τη δημιουργία μητρώου όλων των περιοχών που κείνται στο εσωτερικό κάθε ΛΑΠ, οι οποίες έχουν χαρακτηριστεί ως χρήζουσες ειδικής προστασίας βάσει των ειδικών διατάξεων της κοινοτικής νομοθεσίας για την προστασία των επιφανειακών και υπόγειων υδάτων τους ή τη διατήρηση των οικοτόπων και των ειδών που εξαρτώνται από το νερό.

Το μητρώο αυτό, που καλείται Μητρώο Προστατευόμενων Περιοχών (ΜΠΠ), σύμφωνα με το Παράρτημα V του ΠΔ 51/2007, περιλαμβάνει όλους τους ακόλουθους τύπους περιοχών:

- **Περιοχές που προορίζονται για την άντληση ύδατος για ανθρώπινη κατανάλωση**, σύμφωνα με το Άρθρο 7 του ΠΔ 51/2007 (Άρθρο 7 της Οδηγίας 2000/60/ΕΚ):

Πίνακας 4-9. Περιοχές άντλησης ύδατος ανθρώπινης κατανάλωσης

A/A	Κωδικός ΥΥΣ	Κωδικός Περιοχής	Όνομα ΥΥΣ
ΛΕΚΑΝΗ ΑΠΟΡΡΟΗΣ ΠΗΝΕΙΟΥ (ΕΛ0816)			
1	ΕΛ0800010	ΕΛ0800010Α7	Σύστημα Κόζιακα
2	ΕΛ0800020	ΕΛ0800020Α7	Σύστημα Παλιοσαμαρίνας-Βούλας

A/A	Κωδικός ΥΥΣ	Κωδικός Περιοχής	Όνομα ΥΥΣ
3	EL0800050	EL0800050A7	Σύστημα Κρασιάς-Ελασσώνος
4	EL0800070	EL0800070A7	Σύστημα Δαμασίου-Τιτάνου
5	EL0800100	EL0800100A7	Σύστημα Εκκάρας-Βελεσιωτών
6	EL0800120	EL0800120A7	Σύστημα Κάτω Ολύμπου-Όσσας
7	EL0800180	EL0800180A7	Σύστημα Ναρθακίου-Βρυσίων

- **Υδατικά συστήματα που έχουν χαρακτηριστεί ως ύδατα αναψυχής**, συμπεριλαμβανομένων περιοχών που έχουν χαρακτηριστεί ως ύδατα κολύμβησης:

Σύμφωνα με το Μητρώο Ταυτοτήτων Υδάτων Κολύμβησης της Ελλάδας (ΕΓΥ, 2015), στο ΥΔ Θεσσαλίας (EL08) έχουν καθοριστεί 65 περιοχές υδάτων κολύμβησης (ΠΥΚ) σε παράκτια υδατικά συστήματα.

Επιπλέον σε ότι αφορά τα ύδατα αναψυχής, υπάρχουν θεσμοθετημένες δραστηριότητες αναψυχής στο ΥΔ08 (EL08). Οι σημαντικότερες από αυτές θεωρούνται ράφτινγκ και το καγιάκ στον ποταμό Πηνειό. Συνολικά εντοπίζεται μία προστατευόμενη περιοχή αναψυχής εσωτερικών υδάτων.

- **Περιοχές ευαίσθητες στην παρουσία θρεπτικών ουσιών**, συμπεριλαμβανομένων των περιοχών που χαρακτηρίζονται ως ευπρόσβλητες ζώνες, και των περιοχών που χαρακτηρίζονται ως ευαίσθητες:

Στο ΥΔ Θεσσαλίας (EL08), εμπίπτει η θεσμοθετημένη περιοχή «Πηνειός - Θεσσαλικό Πεδίο» (EL0816NIO1). Σημειώνεται ότι ένα μικρό τμήμα της περιοχής έκτασης 25,58km², εμπίπτει στο ΥΔ04 (EL04).

Στο πλαίσιο εκπόνησης των Σχεδίων Διαχείρισης Λεκανών Απορροής Ποταμών των 14 Υδατικών Διαμερισμάτων της χώρας εξετάστηκε η σκοπιμότητα ένταξης νέων περιοχών στις ευπρόσβλητες από νιτρορρύπανση ζώνες και δεν προέκυψε η ανάγκη προσθήκης κάποιας επιπλέον περιοχής.

Στο ΥΔ Θεσσαλίας (EL08), βάσει της Υ.Α. 19661/1982/1999 (ΦΕΚ 1811Β'/29.09.1999), έχουν οριστεί οι ευαίσθητες περιοχές που παρουσιάζονται στον πίνακα που ακολουθεί.

Οι ευπρόσβλητες ζώνες και τα υδατικά συστήματα που υφίστανται ή ενδέχεται να υποστούν νιτρορρύπανση γεωργικής προέλευσης στο ΥΔ Θεσσαλίας (EL08) παρουσιάζονται στον Πίνακα που ακολουθεί.

Πίνακας 4-10. Επιφανειακά και Υπόγεια Υδατικά συστήματα που εμπίπτουν στην περιοχή Πηνειός – Θεσσαλικό Πεδίο

Κωδικοποίηση	Όνομα
Ποτάμια Υδατικά συστήματα	
EL0816R000200022N	ΠΗΝΕΙΟΣ Π. 10
EL0817R000301066N	ΠΟΥΡΙ Ρ.
EL0817R000701068N	ΛΑΧΑΝΟΡΡΕΜΑ
EL0817R000901069N	ΧΟΛΟΡΕΜΜΑ
EL0817R001101070N	ΞΕΡΙΑΣ ΑΛΜΥΡΟΥ Ρ.
EL0817R001301071N	ΠΛΑΤΑΝΟΡΕΜΜΑ Ρ.
EL0816R000000064A	7Τ
EL0816R000000062A	1Τ

Κωδικοποίηση	Όνομα
ΕΛ0816R000000163N	ΆΜΥΡΟΣ Π.
ΕΛ0816R000202007N	ΤΙΤΑΡΗΣΙΟΣ Π. 2
ΕΛ0816R000200016A	ΠΗΝΕΙΟΣ Π. 7
ΕΛ0816R000204019N	ΚΟΥΣΜΠΑΣΑΝΙΩΤΙΚΟ Ρ. 2
ΕΛ0816R000202108N	ΣΜΟΛΙΩΤΙΚΟ Ρ.
ΕΛ0816R000202209N	ΚΑΡΚΑΤΣΕΛΙ Ρ.
ΕΛ0816R000202411N	ΞΕΡΙΑΣ Ρ.
ΕΛ0816R000202310N	ΕΛΑΣΣΟΝΙΤΙΚΟΣ Π.
ΕΛ0816R000202512N	ΤΙΤΑΡΗΣΙΟΣ Π. - ΠΑΡΑΠΟΤΑΜΟΣ ΛΙΑΝΟΠΟΤΑΜΟΣ
ΕΛ0816R000206235A	ΤΑΦΡΟΣ ΞΥΝΙΑΔΑΣ
ΕΛ0816R000206234N	ΠΑΠΟΥΣΑ Ρ.
ΕΛ0816R000206233N	ΤΣΑΤΣΟΡΡΕΜΑ
ΕΛ0816R000206232N	ΣΜΟΚΟΒΙΤΙΚΟ Ρ.
ΕΛ0816R000206227N	ΦΑΡΣΑΛΙΩΤΗΣ Π. 1
ΕΛ0816R000206228N	ΜΑΚΡΥΡΕΜΜΑ
ΕΛ0816R000210042N	ΛΗΘΑΙΟΣ Π. 1
ΕΛ0816R000214050N	ΔΥΤΙΚΗ ΚΟΙΤΗ ΤΡΙΚΑΛΩΝ
ΕΛ0816R000210143N	ΝΕΟΧΩΡΙΤΗΣ Π.
ΕΛ0816R000210144N	ΝΕΟΧΩΡΙΤΗΣ Π. - ΠΑΡΑΠΟΤΑΜΟΣ
ΕΛ0816R000208040N	ΜΕΓΑ ΡΕΜΑ
ΕΛ0816R000212048N	ΠΑΜΙΣΟΣ Π. 1
ΕΛ0816R000218054N	ΜΑΛΑΚΑΣΙΩΤΙΚΟ Ρ.
ΕΛ0816R000220057N	ΤΡΑΝΟ ΠΟΤΑΜΙ
ΕΛ0816R000222058N	ΓΚΡΕΜΟΣ Ρ.
ΕΛ0816R000218155N	ΚΛΕΙΝΟΒΙΤΙΚΟΣ Π.
ΕΛ0816R000206226N	ΣΟΦΑΔΙΤΗΣ Π. 1
ΕΛ0816R000206231H	ΣΟΦΑΔΙΤΗΣ Π. 3
ΕΛ0816R000206229N	ΦΑΡΣΑΛΙΩΤΗΣ Π. 2
ΕΛ0816R000212049N	ΠΑΜΙΣΟΣ Π. 2
ΕΛ0816R000224059N	ΞΗΡΟΠΟΤΑΜΟΣ
ΕΛ0816R000200056N	ΊΩΝ Π. 1
ΕΛ0816R000210047N	ΛΗΘΑΙΟΣ Π. 4
ΕΛ0816R000200060N	ΊΩΝ Π. 2
ΕΛ0816R000206036N	ΕΝΙΠΕΥΣ Π. 2
ΕΛ0816R000208041N	ΜΕΓΑ ΡΕΜΑ 2
ΕΛ0816R000202013N	ΤΙΤΑΡΗΣΙΟΣ Π. 3
ΕΛ0816R000200053N	ΠΗΝΕΙΟΣ Π. 12
ΕΛ0816R000206125N	ΚΑΛΕΝΤΖΗΣ Π. 2
ΕΛ0816R000206124N	ΚΑΛΕΝΤΖΗΣ Π. 1
ΕΛ0816R000210045H	ΛΗΘΑΙΟΣ Π. 2

Κωδικοποίηση	Όνομα
ΕΛ0816R000216051N	ΠΟΡΤΑΙΚΟΣ Π. 1
ΕΛ0816R000216052N	ΠΟΡΤΑΙΚΟΣ Π. 2
ΕΛ0816R000200017H	ΠΗΝΕΙΟΣ Π. 6
ΕΛ0816R000200015N	ΠΗΝΕΙΟΣ Π. 5
ΕΛ0816R000200004N	ΠΗΝΕΙΟΣ Π. 3
ΕΛ0816R000201002N	ΠΗΝΕΙΟΣ Π. 1
ΕΛ0816R000206038N	ΕΝΙΠΕΥΣ Π. 4
ΕΛ0816R000206037N	ΕΝΙΠΕΥΣ Π. 3
ΕΛ0816R000206230N	ΣΟΦΑΔΙΤΗΣ Π. 2.
ΕΛ0816R000206023N	ΕΝΙΠΕΥΣ Π. 1
ΕΛ0816R000210046N	ΛΗΘΑΙΟΣ Π. 3
ΕΛ0816R000200039N	ΠΗΝΕΙΟΣ Π. 11
ΕΛ0816R000200021N	ΠΗΝΕΙΟΣ Π. 9
ΕΛ0816R000200020N	ΠΗΝΕΙΟΣ Π. 8
ΕΛ0816R000204018H	ΚΟΥΣΜΠΑΣΑΝΙΩΤΙΚΟ Ρ. 1
ΕΛ0816R000200005N	ΠΗΝΕΙΟΣ Π. 4
ΕΛ0816R000200003N	ΠΗΝΕΙΟΣ Π. 2
ΕΛ0816R000202014N	ΤΙΤΑΡΗΣΙΟΣ Π. 4
ΕΛ0816R000202006N	ΤΙΤΑΡΗΣΙΟΣ Π. 1
ΕΛ0817R001501072N	ΞΗΡΟΡΕΜΜΑ Ρ.
Λιμναία Υδάτια συστήματα	
ΕΛ0816L000000002H	ΤΕΧΝΗΤΗ ΛΙΜΝΗ ΚΑΡΛΑΣ
ΕΛ0816RL00206201H	ΤΕΧΝΗΤΗ ΛΙΜΝΗ ΣΜΟΚΟΒΟΥ
ΕΛ0816L000000001H	ΤΕΧΝΗΤΗ ΛΙΜΝΗ ΑΡΓΥΡΟΠΟΥΛΙΟΥ
Υπόγεια Υδατικά Συστήματα	
ΕΛ0800010	Κόζιακα
ΕΛ0800020	Παλαιοσαμαρίνας – Βούλας
ΕΛ0800030	Πεδιάδα νοτιοδυτικής Θεσσαλίας
ΕΛ0800040	Σαραντάπορου
ΕΛ0800050	Κρανιάς – Ελασσόνας
ΕΛ0800060	Ποταμιάς
ΕΛ0800070	Δομασίου – Τιτάνου
ΕΛ0800080	Φυλληΐου – Ορφανών
ΕΛ0800100	Εκκαρας – Βελεσιωτών
ΕΛ0800110	Λάρισας – Κάρλας
ΕΛ0800120	Ολύμπου – Όσσας
ΕΛ0800130	Ταουσάνης – Καλού νερού
ΕΛ0800180	Ναρθακίου – Βρυσίων
ΕΛ0800190	Χασίων – Αντιχασίων
ΕΛ0800200	Ξυνιάδος

Κωδικοποίηση	Όνομα
EL0800210	Ελασσώνας – Τσαρίτσανης
EL0800220	Κώνου Τιταρήσιου
EL0800230	Κώνου Πηνειού – Πορταϊκού – Παμισού
EL0800240	Χασίων – Φαρκαδώνας
EL0800250	Κάτω Ολύμπου – Σαραντάπορου
EL0800260	Μακρυχωρίου – Συκουρίου
EL0800270	Μαυροβουνίου – Όσσας
EL0800290	Άνω Ρου Ενιπέα
EL0800300	Ξυνιάδας – Κέδρου
EL0800310	Ελάτης – Ρεντίνας
EL0800320	Μαλακασιώτικου ρέματος
EL0800330	Εκβολών Πηνειού
EL0800090	Αλμυρού – Βελεστίνου
EL0800140	Αλμυρού
EL0800150	Μαυροβουνίου – Κάρλας
EL0800160	Όρθρος
EL0800170	Πηλίου
EL0800280	Νέας Αγχιάλου – Νέας Ιωνίας

Στο ΥΔ Θεσσαλίας (EL08), βάσει της Υ.Α. 19661/1982/1999 (ΦΕΚ 1811Β'/29.09.1999), δεν εντοπίζονται θεσμοθετημένοι ευαίσθητοι αποδέκτες σε ότι αφορά τα αστικά λύματα.

- **Περιοχές που προορίζονται για την προστασία οικοτόπων ή ειδών**, όταν η διατήρηση ή η βελτίωση της κατάστασης των υδάτων είναι σημαντική για την προστασία τους, συμπεριλαμβανομένων των σχετικών τόπων του προγράμματος ΦΥΣΗ 2000 (NATURA 2000):

Η επιλογή και ο προσδιορισμός των προστατευόμενων φυσικών περιοχών προσαρμόζεται στις εθνικές συνθήκες κάθε κράτους-μέλους. Λόγω της ποικιλομορφίας των συνθηκών εντός της Ευρωπαϊκής Ένωσης, τα κράτη μέλη μπορούν να εφαρμόζουν τις οδηγίες των Καθοδηγητικών Κειμένων με ευέλικτο τρόπο αφού τα χαρακτηριστικά καθώς επίσης και τα προβλήματα που αντιμετωπίζει κάθε ΛΑΠ ποικίλουν από περιοχή σε περιοχή. Στον χάρτη 5 παρουσιάζονται οι εν λόγω περιοχές.

- **Περιοχές που προορίζονται για προστασία υδρόβιων ειδών με οικονομική σημασία:**

Συνεκτιμώντας το μέγεθος και το είδος των υφιστάμενων εγκαταστάσεων υδατοκαλλιεργητικών δραστηριοτήτων καταρτίστηκε ο κατάλογος των Προστατευόμενων Περιοχών Υδρόβιων Ειδών Οικονομικής Σημασίας του ΥΔ Θεσσαλίας (EL08), ο οποίος παρουσιάζεται στους πίνακες που ακολουθούν.

Πίνακας 4-11. Προσδιορισθείσες προστατευόμενες περιοχές υδρόβιων ειδών οικονομικής σημασίας στο Υδατικό Διαμέρισμα Δυτικής Στερεάς Ελλάδας, που σχετίζονται με την οδηγία 2006/113/ΕΚ

α/α	Κωδικός Προστατευόμενης περιοχής	Κωδικός ΥΣ	Ονομασία ΥΣ	Κατηγορία ΥΣ
1	Κεντρικό τμήμα ακτών Θεσσαλίας (Δέλτα Πηνειού)	EL0816C0002N	Κεντρικό τμήμα Ακτών Θεσσαλίας (Δέλτα Πηνειού)	Παράκτιο

Πίνακας 4-12. Προσδιορισθείσες προστατευόμενες περιοχές υδρόβιων ειδών οικονομικής σημασίας στο Υδατικό Διαμέρισμα Θεσσαλίας (ΕΛ08) και τα αντίστοιχα ΥΣ, που σχετίζονται με την οδηγία 2006/44/ΕΚ

α/α	Προστατευόμενη περιοχή υδρόβιων ειδών οικονομικής σημασίας	Κωδικός ΥΣ	Ονομασία ΥΣ	Κατηγορία ΥΣ
1	Πορταϊκός Ποταμός	ΕΛ0816R000216051N	Πορταϊκος Π. 1	Ποτάμι

Οι προστατευόμενες περιοχές υδρόβιων ειδών με οικονομική σημασία, σχετίζονται με την Οδηγία 2006/44/ΕΚ περί της «ποιότητας των γλυκών υδάτων που έχουν ανάγκη προστασίας ή βελτιώσεως για τη διατήρηση της ζωής των ιχθύων» και την Οδηγία 2006/113/ΕΚ περί της «απαιτούμενης ποιότητας των υδάτων για οστρακοειδή».

Χάρτης 5. Προστατευόμενες περιοχές στο ΥΔ Θεσσαλίας (ΕΛ08)

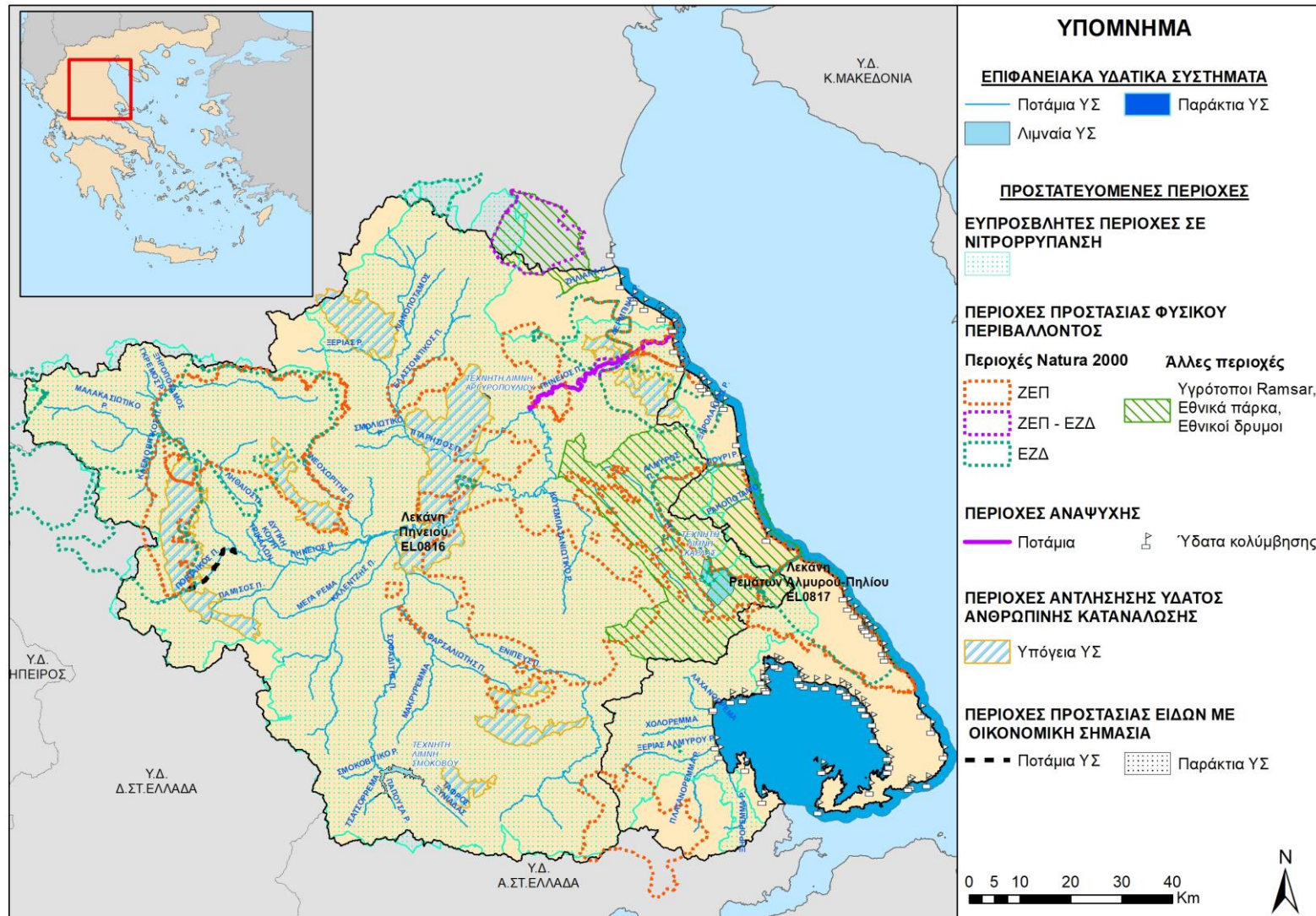

5 ΚΥΡΙΕΣ ΠΙΕΣΕΙΣ ΚΑΙ ΕΠΙΠΤΩΣΕΙΣ

Ως ανθρωπογενείς πιέσεις στα υδατικά συστήματα, ορίζεται το σύνολο των ανθρώπινων δραστηριοτήτων που επηρεάζουν ή μπορούν να επηρεάσουν τα υδατικά συστήματα της περιοχής, στην οποία αναπτύσσονται. Οι πιέσεις αυτές χαρακτηρίζονται ως σημαντικές εφόσον αποτελούν αιτία για τα ΥΣ να κινδυνεύουν να μην επιτύχουν τους περιβαλλοντικούς στόχους, σύμφωνα με το Καθοδηγητικό Κείμενο της ΕΕ Νο 03.

Στη συνέχεια παρουσιάζονται στοιχεία-αποτελέσματα της ανάλυσης ανθρωπογενών πιέσεων που έχει γίνει, για τις ανάγκες της 1^{ης} Αναθεώρησης των ΣΔΛΑΠ.

5.1 ΣΗΜΕΙΑΚΕΣ ΠΗΓΕΣ ΡΥΠΑΝΣΗΣ

Περιλαμβάνονται όλες οι σημειακές πηγές ρύπανσης που παράγουν συμβατικούς ρύπους (BOD, N, P). Ο κατάλογος με τις κατηγορίες των εν λόγω πιέσεων περιλαμβάνει:

- Εγκαταστάσεις Επεξεργασίας Λυμάτων (ΕΕΛ)
- Εκβολή δικτύων αποχέτευσης σε φυσικό αποδέκτη
- Μεγάλες ξενοδοχειακές μονάδες
- Βιομηχανικές μονάδες
- Κτηνοτροφικές μονάδες
- Υδατοκαλλιέργειες – Ιχθυοκαλλιέργειες
- Διαρροές από ΧΑΔΑ και ΧΥΤΑ
- Απορροές από εξορυκτικές δραστηριότητες (ορυχεία, μεταλλεία)

Από τις ανωτέρω επιμέρους πηγές ρύπανσης εκτιμώνται οι τελικές ετήσιες ποσότητες ρυπαντικών φορτίων BOD, N και P που παράγονται στην περιοχή μελέτης. Σημειώνεται ότι οι ρύποι που παράγονται από τις κτηνοτροφικές μονάδες συνυπολογίζονται στις διάχυτες πιέσεις και λαμβάνονται υπόψη στην αντίστοιχη ενότητα.

Σχήμα 5-1. Συνολικά ετήσια φορτία BOD, N και P που παράγονται στις Λεκάνες Απορροής Ποταμών (ΕΛ0816), (ΕΛ0817) από σημειακές πηγές ρύπανσης

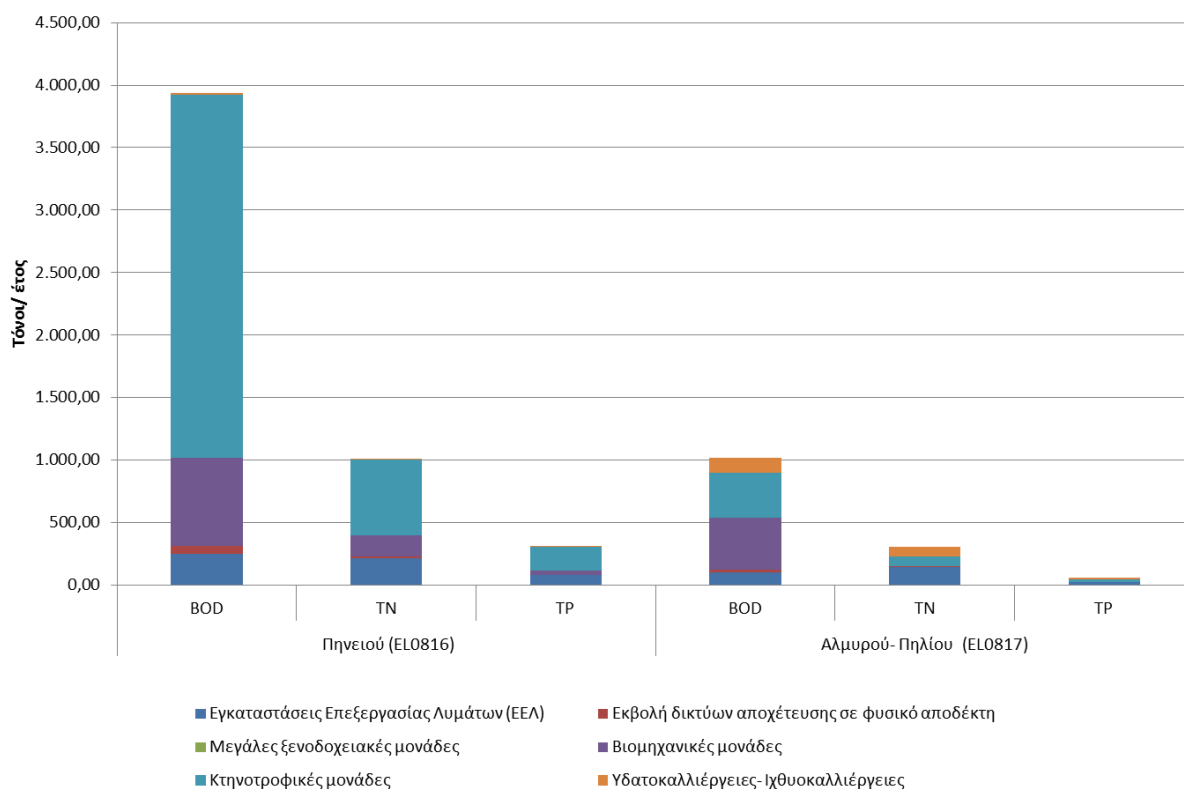

Πίνακας 5-1. Συνολικά ετήσια φορτία BOD, N και P που παράγονται από σημειακές πηγές ρύπανσης στη ΛΑΠ Πηνειού (ΕΛ0816)

ΣΗΜΕΙΑΚΕΣ ΠΗΓΕΣ ΡΥΠΑΝΣΗΣ	Ετήσιο BOD (τόνοι/ έτος)	Ετήσιο N (τόνοι/ έτος)	Ετήσιο P (τόνοι/ έτος)
Εγκαταστάσεις Επεξεργασίας Λυμάτων (ΕΕΛ)	249,04	214,85	77,05
Εκβολή δικτύων αποχέτευσης σε φυσικό αποδέκτη	65,89	13,18	2,75
Μεγάλες ξενοδοχειακές μονάδες	0,68	0,34	0,20
Βιομηχανικές μονάδες	702,26	166,88	38,16
Κτηνοτροφικές μονάδες	2.904,90	607,40	188,75
Υδατοκαλλιέργειες- Ιχθυοκαλλιέργειες	13,85	2,92	0,49
Συνολικά	3.936,62	1.005,57	307,39

Πίνακας 5-2. Συνολικά ετήσια φορτία BOD, N και P που παράγονται από σημειακές πηγές ρύπανσης στη ΛΑΠ Αλμυρού- Πηλίου (ΕΛ0817)

ΣΗΜΕΙΑΚΕΣ ΠΗΓΕΣ ΡΥΠΑΝΣΗΣ	Ετήσιο BOD (τόνοι/ έτος)	Ετήσιο N (τόνοι/ έτος)	Ετήσιο P (τόνοι/ έτος)
Εγκαταστάσεις Επεξεργασίας Λυμάτων (ΕΕΛ)	103,37	146,28	24,32
Εκβολή δικτύων αποχέτευσης σε φυσικό αποδέκτη	18,21	3,64	0,76
Μεγάλες ξενοδοχειακές μονάδες	0,00	0,00	0,00
Βιομηχανικές μονάδες	415,25	3,58	0,86
Κτηνοτροφικές μονάδες	362,51	75,24	22,67
Υδατοκαλλιέργειες- Ιχθυοκαλλιέργειες	115,40	76,75	11,19
Συνολικά	1.014,74	305,49	59,80

5.2 ΔΙΑΧΥΤΕΣ ΠΗΓΕΣ ΡΥΠΑΝΣΗΣ

Περιλαμβάνονται όλες οι διάχυτες πηγές ρύπανσης που παράγουν συμβατικούς ρύπους (BOD, N, P). Ο κατάλογος με τις κατηγορίες των εν λόγω πιέσεων περιλαμβάνει:

- Γεωργικές δραστηριότητες
- Αστικά λύματα που δεν καταλήγουν σε ΕΕΛ
- Κτηνοτροφία (ποιμενική)
- Επιβάρυνση των υδάτων από άλλες πηγές

Από τις ανωτέρω επιμέρους πηγές ρύπανσης προκύπτουν οι τελικές ετήσιες ποσότητες επιφανειακών ρυπαντικών φορτίων BOD, N και P που παράγονται στην περιοχή μελέτης. Σημειώνεται ότι οι ρύποι που παράγονται από τις κτηνοτροφικές μονάδες, παρόλο που αποτελούν σημειακή πηγή ρύπανσης, συνυπολογίζονται στις διάχυτες πιέσεις και λαμβάνονται υπόψη στην παρούσα ενότητα.

Σχήμα 5-2. Συνολικά ετήσια επιφανειακά φορτία BOD, N και P που παράγονται στις Λεκάνες Απορροής Ποταμών (ΕΛ0816) και (ΕΛ0817) από διάχυτες πηγές ρύπανσης

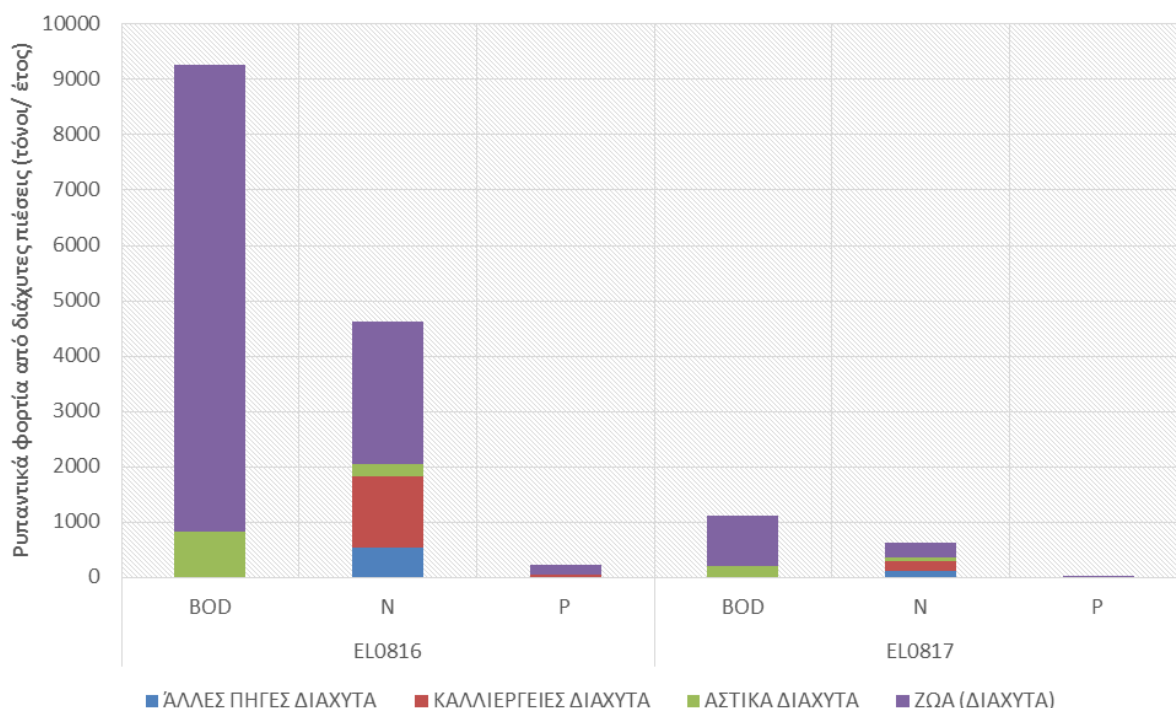

Πίνακας 5-3. Συνολικά ετήσια επιφανειακά φορτία BOD, N και P που παράγονται από διάχυτες πηγές στη ΛΑΠ Πηνειού (ΕΛ0816)

ΧΡΗΣΗ ΓΗΣ	Ετήσιο BOD (τόνοι/ έτος)	Ετήσιο N (τόνοι/ έτος)	Ετήσιο P (τόνοι/ έτος)
ΑΣΤΙΚΗ	817,10	233,46	6,51
ΓΕΩΡΓΙΚΗ	0,00	1282,79	35,74
ΚΤΗΝΟΤΡΟΦΙΚΗ	8447,67	2565,13	180,08
ΑΛΛΕΣ ΠΗΓΕΣ	0,00	534,15	5,09
ΣΥΝΟΛΑ	9264,77	4615,53	227,42

Πίνακας 5-4. Συνολικά ετήσια επιφανειακά φορτία BOD, N και P που παράγονται από διάχυτες πηγές στη ΛΑΠ Αλμυρού- Πηλίου (ΕΛ0817)

ΧΡΗΣΗ ΓΗΣ	Ετήσιο BOD (τόνοι/ έτος)	Ετήσιο N (τόνοι/ έτος)	Ετήσιο P (τόνοι/ έτος)
ΑΣΤΙΚΗ	194,70	55,63	1,46
ΓΕΩΡΓΙΚΗ	0,00	186,91	4,41
ΚΤΗΝΟΤΡΟΦΙΚΗ	915,07	267,59	21,52
ΑΛΛΕΣ ΠΗΓΕΣ	0,00	105,46	0,79
ΣΥΝΟΛΑ	1109,76	615,58	28,17

5.3 ΥΔΡΟΜΟΡΦΟΛΟΓΙΚΕΣ ΠΙΕΣΕΙΣ

Λεκάνη Απορροής Πηνειού (ΕΛ0816)

Πίνακας 5-5. Έργα με υδρομορφολογικές αλλοιώσεις σε επιφανειακά υδατικά συστήματα προσδιορισμένα ως ΙΤΥΣ (αρχικά) ή ΤΥΣ στη ΛΑΠ Πηνειού (ΕΛ0816)

ΠΕΡΙΦΕΡΕΙΑΚΗ ΕΝΟΤΗΤΑ	ΕΡΓΟ	ΧΡΗΣΗ ΕΡΓΟΥ	ΥΔΡΟΜΟΡΦΟΛΟΓΙΚΗ ΠΙΕΣΗ (WDF Reporting Pressure)	ΚΩΔΙΚΟΣ ΥΣ	ΕΚΤΑΣΗ (km ²) / ΜΗΚΟΣ (km) ΙΤΥΣ-ΤΥΣ	ΧΑΡΑΚΤΗΡΙΣΜΟΣ
ΛΑΡΙΣΗΣ - ΜΑΓΝΗΣΙΑΣ	ΤΕΧΝΗΤΗ ΛΙΜΝΗ ΚΑΡΛΑΣ	Αντιπλημμυρική προστασία Πηνειού, Μελλοντική άρδευση παραλίμνιων περιοχών	3.1, 4.3.1, 4.3.6	ΕΛ0816L00000002H	34,93 km ²	ΙΤΥΣ
ΛΑΡΙΣΗΣ	ΔΙΑΜΟΡΦΩΣΗ ΤΑΦΡΟΥ 7Τ	Αντιπλημμυρική προστασία Πηνειού, Αποστράγγιση Πηνειού για άρδευση	3.1, 4.1.1, 4.1.2	ΕΛ0816R000000064A	36,16 km	ΤΥΣ
ΛΑΡΙΣΗΣ	ΔΙΑΜΟΡΦΩΣΗ ΤΑΦΡΟΥ 1Τ	Αντιπλημμυρική προστασία Πηνειού, Αποστράγγιση Πηνειού για άρδευση	3.1, 4.1.1, 4.1.2	ΕΛ0816R000000062A	37,89 km	ΤΥΣ
ΚΑΡΔΙΤΣΗΣ	ΤΕΧΝΗΤΗ ΛΙΜΝΗ ΣΜΟΚΟΒΟΥ	Άρδευση γύρω περιοχών, Παραγωγή Υδροηλεκτρικής Ενέργειας (11 GWh/έτος)	3.1, 4.2.1, 4.2.4	ΕΛ0816RL00206201H	9,92 km ²	ΙΤΥΣ
ΚΑΡΔΙΤΣΗΣ	ΡΥΘΜΙΣΗ ΡΟΗΣ ΣΟΦΑΔΙΤΗ Π. (κατάντη Σμοκόβου)	Άρδευση γύρω περιοχών, Παραγωγή Υδροηλεκτρικής Ενέργειας (11 GWh/έτος)	3.1, 3.5, 4.3.1, 4.3.3	ΕΛ0816R000206231H	10,63 km	ΙΤΥΣ
ΛΑΡΙΣΗΣ	ΤΕΧΝΗΤΗ ΛΙΜΝΗ ΑΡΦΥΡΟΠΟΥ	Άρδευση Παραλίμνιων περιοχών,	3.1, 4.2.5	ΕΛ0816L000000001H	0,49 km ²	ΙΤΥΣ

	ΛΙΟΥ	Αναψυχή				
ΤΡΙΚΑΛΩΝ	ΔΙΑΜΟΡΦΩΣΗ ΚΟΙΤΗΣ ΛΗΘΑΙΟΥ Π.	Αντιπλημμυρική προστασία πόλης Τρικάλων	4.1.1	ΕΛ0816R000210045H	3,87 km	ΤΥΣ
ΛΑΡΙΣΗΣ	ΔΙΕΥΘΕΥΤΗΣ Η και ΔΙΑΜΟΡΦΩΣΗ ΤΜΗΜΑΤΟΣ ΠΗΝΕΙΟΥ Π. ΠΛΗΣΙΟΝ ΛΑΡΙΣΑΣ	Αντιπλημμυρική προστασία Λάρισας	4.1.1	ΕΛ0816R000200016Α, ΕΛ0816R000200017H	8,85 km	ΤΥΣ - ΙΤΥΣ
ΛΑΡΙΣΗΣ	ΔΙΕΥΘΕΤΗΣΗ ΚΟΥΣΜΠΑΣΑ ΝΙΩΤΙΚΟΥ Ρ.	Αντιπλημμυρική προστασία Λάρισας	4.1.1	ΕΛ0816R000204018H	16,74 km	ΙΤΥΣ
ΦΘΙΩΤΙΔΑ	ΔΙΑΜΟΡΦΩΣΗ ΤΑΦΡΟΥ ΞΥΝΙΑΔΑΣ	Αντιπλημμυρική προστασία	4.1.1	ΕΛ0816R000206235Α	12,16 km	ΤΥΣ

Λεκάνη Απορροής Αλμυρού – Πηλίου (ΕΛ0817)

Πίνακας 5-6. Έργα με υδρομορφολογικές αλλοιώσεις σε επιφανειακά υδατικά συστήματα προσδιορισμένα ως ΙΤΥΣ (αρχικά) ή ΤΥΣ στη ΛΑΠ Αλμυρού – Πηλίου (ΕΛ0817)

ΠΕΡΙΦΕΡΕΙΑΚΗ ΕΝΟΤΗΤΑ	ΕΡΓΟ	ΧΡΗΣΗ ΕΡΓΟΥ	ΥΔΡΟΜΟΡΦΟΛΟΓΙΚΗ ΠΙΕΣΗ (WDF Reporting Pressure)	ΚΩΔΙΚΟΣ ΥΣ	ΕΚΤΑΣΗ (km ²) / ΜΗΚΟΣ (km) ΙΤΥΣ-ΤΥΣ	ΧΑΡΑΚΤΗΡΙΣΜΟΣ
ΜΑΓΝΗΣΙΑΣ	ΛΙΜΕΝΑΣ ΒΟΛΟΥ	Ναυσιπλοία, Λιμενικές εγκαταστάσεις	4.1.3	ΕΛ0817C0007H	3,35 km ²	ΙΤΥΣ

5.4 ΑΠΟΛΗΨΕΙΣ ΥΔΑΤΟΣ

Στην παρούσα ενότητα περιλαμβάνονται στοιχεία για τις συνολικές ετήσιες απολήψεις ύδατος για όλες τις δραστηριότητες και χρήσεις. Ο κατάλογος με τις κατηγορίες των δραστηριοτήτων και χρήσεων που εξετάστηκαν περιλαμβάνει:

- Πόσιμο νερό (Υδρευση και Τουρισμός)
- Άρδευση
- Νερό κτηνοτροφίας
- Νερό βιομηχανίας

Στη Λεκάνη Απορροής του Πηνειού οι συνολικές εκτιμώμενες απολήψεις ανέρχονται σε 1.291,6 hm³. Από αυτές, το συντριπτικά μεγαλύτερο μέρος τους προορίζεται για άρδευση (1,202,5 hm³), και ένα μέρος για πόσιμο νερό (71,7 hm³), ενώ σαφώς μικρότερες είναι οι εκτιμώμενες απολήψεις για κτηνοτροφία (10,9 hm³) και βιομηχανία αντίστοιχα (6,5 hm³). Η κατανομή των διαφόρων χρήσεων στις απολήψεις που πραγματοποιούνται στη ΛΑΠ Πηνειού, φαίνεται στο παρακάτω γράφημα

Στη Λεκάνη Απορροής του Πηνειού (ΕΛ0816) οι συνολικές εκτιμώμενες απολήψεις ανέρχονται σε 1.291,6 hm³. Από αυτές, το συντριπτικά μεγαλύτερο μέρος τους προορίζεται για άρδευση (1,202,5 hm³), και ένα μέρος για πόσιμο νερό (71,7 hm³), ενώ σαφώς μικρότερες είναι οι εκτιμώμενες απολήψεις για κτηνοτροφία (10,9 hm³) βιομηχανία αντίστοιχα (6,5 hm³). Η κατανομή των διαφόρων χρήσεων στις απολήψεις που πραγματοποιούνται στη ΛΑΠ Πηνειού, φαίνεται στο παρακάτω γράφημα.

Σχήμα 5-3. Κατανομή ετήσιων απολήψεων ύδατος στη ΛΑΠ Πηνειού (ΕΛ0816)

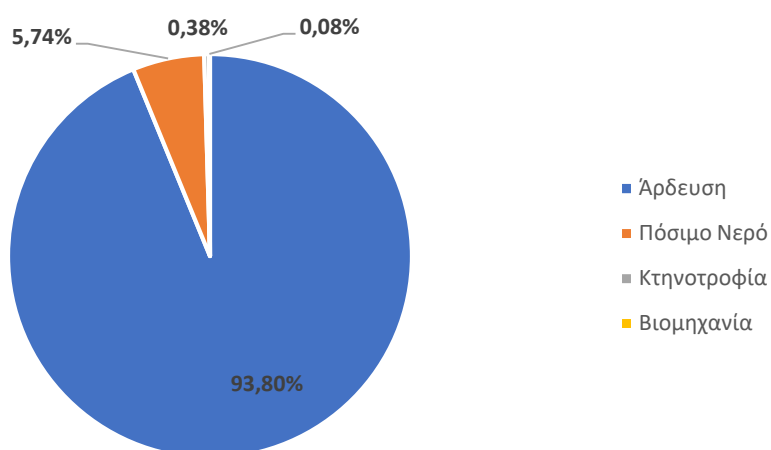

Στη Λεκάνη Απορροής του Αλμυρού-Πήλιου οι συνολικές εκτιμώμενες απολήψεις ανέρχονται σε 130,1 hm³. Από αυτές, το μεγαλύτερο μέρος τους προορίζεται για άρδευση (103,0 hm³), ένα σημαντικό μέρος για πόσιμο νερό (22,6 hm³), ενώ σαφώς μικρότερες είναι οι εκτιμώμενες απολήψεις για κτηνοτροφία (2,1 hm³) βιομηχανία αντίστοιχα (2,4 hm³). Η κατανομή των διαφόρων χρήσεων στις απολήψεις που πραγματοποιούνται στη ΛΑΠ Αλμυρού-Πήλιου, φαίνεται στο παρακάτω γράφημα.

Σχήμα 5-4. Κατανομή ετήσιων απολήψεων ύδατος στη ΛΑΠ Αλμυρού – Πηλίου (ΕΛ0817)

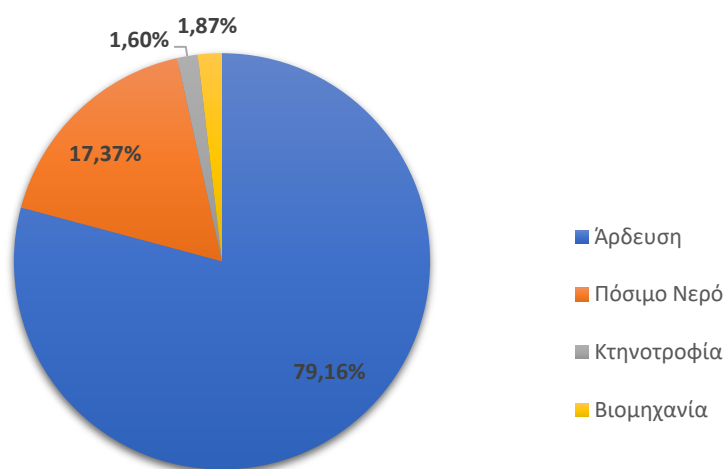

5.5 ΛΟΙΠΕΣ ΠΙΕΣΕΙΣ

Οι λοιπές πιέσεις περιλαμβάνουν επιγραμματικά:

- Απορροές από εξορυκτικές δραστηριότητες (ορυχεία, μεταλλεία)
- Μονάδες αφαλάτωσης
- Λιμάνια - Μαρίνες - Ναυσιπλοΐα
- Τεχνητός εμπλουτισμός των υπογείων υδάτων
- Μεταβολή υπόγειας στάθμης και ποσότητας υπογείων υδάτων εξαιτίας υπογείων εκμεταλλεύσεων ή κατασκευής μεγάλων υπογείων έργων

Απορροές από εξορυκτικές δραστηριότητες (ορυχεία, μεταλλεία)

Στην περιοχή του Υδατικού Διαμερίσματος Θεσσαλίας (EL08), καταγράφονται έξι (6) θέσεις εξορυκτικών δραστηριοτήτων (λατομεία βιομηχανικών υλικών) στη ΛΑΠ Πηνηιού (EL0816).

Μονάδες αφαλάτωσης

Στην περιοχή του Υδατικού Διαμερίσματος Θεσσαλίας (EL08) δεν υπάρχουν μονάδες αφαλάτωσης.

Λιμάνια - Μαρίνες - Ναυσιπλοΐα

Στην περιοχή του Υδατικού Διαμερίσματος Θεσσαλίας (EL08), καταγράφονται τρεις (3) μαρίνες και οχτώ (8) λιμάνια στην ΛΑΠ Αλμυρού- Πηλίου (EL0817).

Τεχνητός εμπλουτισμός των υπογείων υδάτων

Στην περιοχή του Υ.Δ. Θεσσαλίας δεν έχει εφαρμοσθεί τεχνητός εμπλουτισμός παρά το γεγονός ότι σε αρκετές περιοχές έχουν συνταχθεί υδρογεωλογικές μελέτες που προτείνουν την εφαρμογή του. Ενδεικτικά αναφέρονται κάποιες από τις περιοχές στις οποίες έχει διερευνηθεί ή έχει προταθεί για διερεύνηση η δυνατότητα εφαρμογής τεχνητού εμπλουτισμού :

- Σύστημα Φυλλήιου – Ορφανών (EL0800080). Έχει γίνει μελέτη από το ΥΠΠΑΤ για εφαρμογή προγράμματος τεχνητού εμπλουτισμού από τα ύδατα του π. Ενιππέα χωρίς όμως να έχει ολοκληρωθεί το έργο.
- Κώνος Τιταρήσιου (EL0800220) και στο σύστημα Δαμασίου – Τιτάνου (EL0800070) Έχει εκπονηθεί η πρώτη φάση της μελέτης από την πρώην Νομαρχία Λάρισας για την εφαρμογή προγράμματος τεχνητού εμπλουτισμού με ύδατα του π.Τιταρήσιου. Υπάρχει προγραμματισμός για την εκπόνηση της δεύτερης φάσης της μελέτης
- Σύστημα Ναρθακίου - Βρυσιών (EL0800180). Εχει εκπονηθεί μελέτη από την πρώην Νομαρχία Λάρισας για την εφαρμογή προγράμματος τεχνητού εμπλουτισμού.
- Σύστημα Λάρισας - Κάρλας (EL0800110) Εχει πραγματοποιηθεί ερευνητικό πρόγραμμα από την πρώην Νομαρχία Λάρισας για την εφαρμογή προγράμματος τεχνητού εμπλουτισμού στην περιοχή Χάλκης Πλατύκαμπου και καρστική ενότητας Μύρων - Καλού Νερού του υδατικού συστήματος Ταουσάνης - Καλού Νερού. Έχει προταθεί η χρησιμοποίηση υδάτων του ρ. Γκουσμπασανιώτη και των άλλων μικρότερων της περιοχής.
- Σύστημα πεδιάδας Νοτιοδυτικής Θεσσαλίας (EL0800030). Στον κώνο Σοφαδίτη έχει προταθεί από μελέτη του ΥΠΟΜΕΔΙ η ενίσχυση του υπόγειου δυναμικού μέσω τεχνητού εμπλουτισμού μετά τη σύνταξη σχετικής μελέτης εξαιτίας της έντονης ποσοτικής υποβάθμισης της υπόγειας υδροφορίας στην ευρύτερη περιοχή του κώνου του Σοφαδίτη.

Μεταβολή υπόγειας στάθμης και ποσότητας υπογείων υδάτων εξαιτίας υπογείων εκμεταλλεύσεων ή κατασκευής μεγάλων υπογείων έργων

Στο Υδατικό Διαμέρισμα δεν σημειώνονται μεταβολές της υπόγειας στάθμης και της ποσότητας υδάτων εξαιτίας υπογείων εκμεταλλεύσεων ή κατασκευής μεγάλων υπογείων έργων.

5.6 ΣΥΓΚΕΝΤΡΩΤΙΚΑ ΣΤΟΙΧΕΙΑ ΠΙΕΣΕΩΝ

Από τις επιμέρους πηγές ρύπανσης των σημειακών, των διάχυτων πιέσεων και των άλλων ειδών ανθρωπογενών πιέσεων προκύπτουν, όπως φαίνεται από το παρακάτω σχήμα, οι συνολικές τελικές ετήσιες ποσότητες ρυπαντικών φορτίων BOD, N και P που παράγονται στην περιοχή μελέτης.

Σχήμα 5-5: Συνολικά ετήσια επιφανειακά φορτία BOD, N και P που παράγονται στις Λεκάνες Απορροής Ποταμών (ΕΛ0816) και (ΕΛ0817) από όλες τις πηγές ρύπανσης

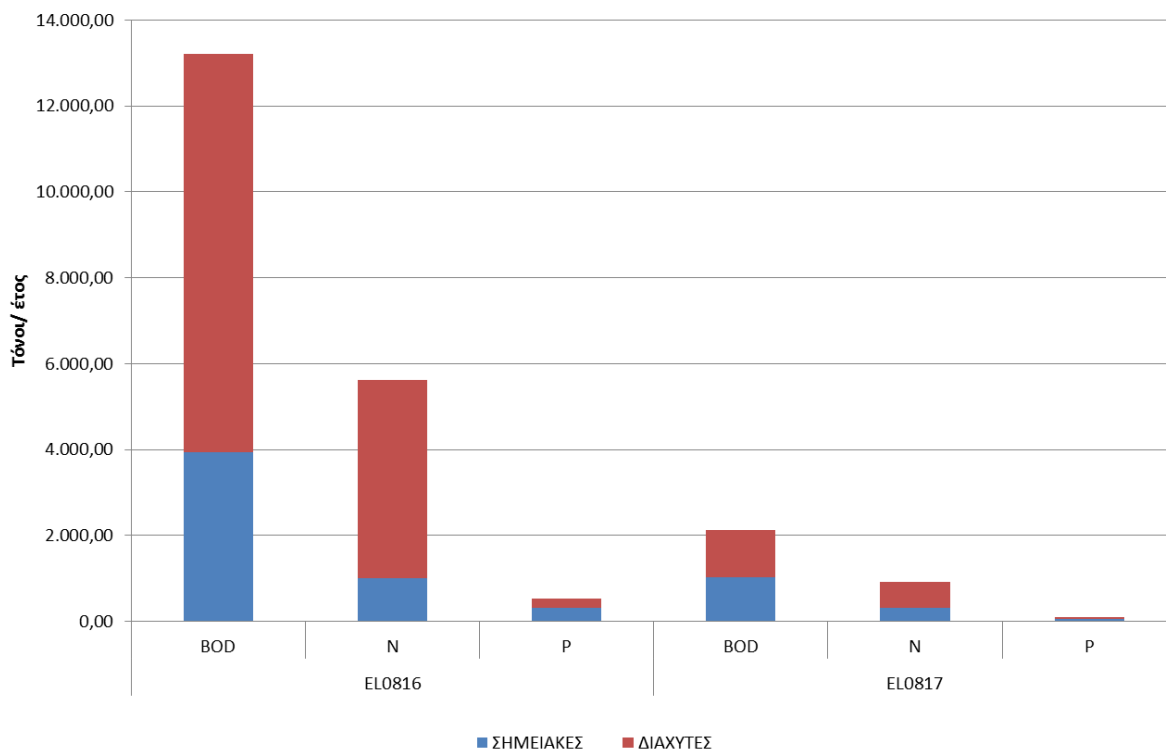

Πίνακας 5-7. Συνολικά ετήσια επιφανειακά φορτία BOD, N και P που παράγονται από όλες τις πηγές ρύπανσης στην ΛΑΠ Πηνειού (ΕΛ0816)

ΠΗΓΗ ΡΥΠΑΝΣΗΣ	BOD (τόνοι/έτος)	N (τόνοι/έτος)	P (τόνοι/έτος)
ΔΙΑΧΥΤΕΣ	9.264,77	4.615,53	227,42
ΣΗΜΕΙΑΚΕΣ	3.936,62	1.005,57	307,39
ΣΥΝΟΛΑ	13.201,40	5.621,10	534,81

Πίνακας 5-8. Συνολικά ετήσια επιφανειακά φορτία BOD, N και P που παράγονται από όλες τις πηγές ρύπανσης στην ΛΑΠ Αλμυρού – Πηλίου (ΕΛ0817)

ΠΗΓΗ ΡΥΠΑΝΣΗΣ	BOD (τόνοι/έτος)	N (τόνοι/έτος)	P (τόνοι/έτος)
ΔΙΑΧΥΤΕΣ	1.109,76	615,58	28,17
ΣΗΜΕΙΑΚΕΣ	1.014,74	305,49	59,80
ΣΥΝΟΛΑ	2.124,50	921,07	87,98

5.7 ΕΚΤΙΜΗΣΗ ΚΑΙ ΑΞΙΟΛΟΓΗΣΗ ΤΩΝ ΠΙΕΣΕΩΝ

5.7.1 Εκτίμηση των επιπτώσεων στα επιφανειακά υδατικά συστήματα

Κατά την εκτίμηση των επιπτώσεων και το χαρακτηρισμό των ΥΣ με βάση την πιθανότητα επίτευξης των περιβαλλοντικών στόχων της Οδηγίας συν αξιολογούνται ανά υδατικό σύστημα τα ακόλουθα:

- Η ένταση της πίεσης από πηγές ρύπανσης και απολήψεις: υψηλή (H), μεσαία (M), χαμηλή (L)
- Τα διαθέσιμα δεδομένα και τα αποτελέσματα του προγράμματος παρακολούθησης
- Κρίση του μελετητή, όταν δεν υπάρχουν διαθέσιμα δεδομένα.

Από το σύνολο των κριτηρίων κατατάχθηκαν τα ΥΣ σε σχέση με το εάν είναι πιθανό να πετύχουν ή όχι τους περιβαλλοντικούς στόχους της Οδηγίας 2000/60/ΕΚ και τα συνοπτικά αποτελέσματα παρουσιάζονται στους επόμενους πίνακες.

Σχήμα 5-6. Εκτίμηση κινδύνου μη επίτευξης στόχων επιφανειακών υδατικών συστημάτων στις Λεκάνες Απορροής Ποταμών (ΕΛ0816) και (ΕΛ0817)

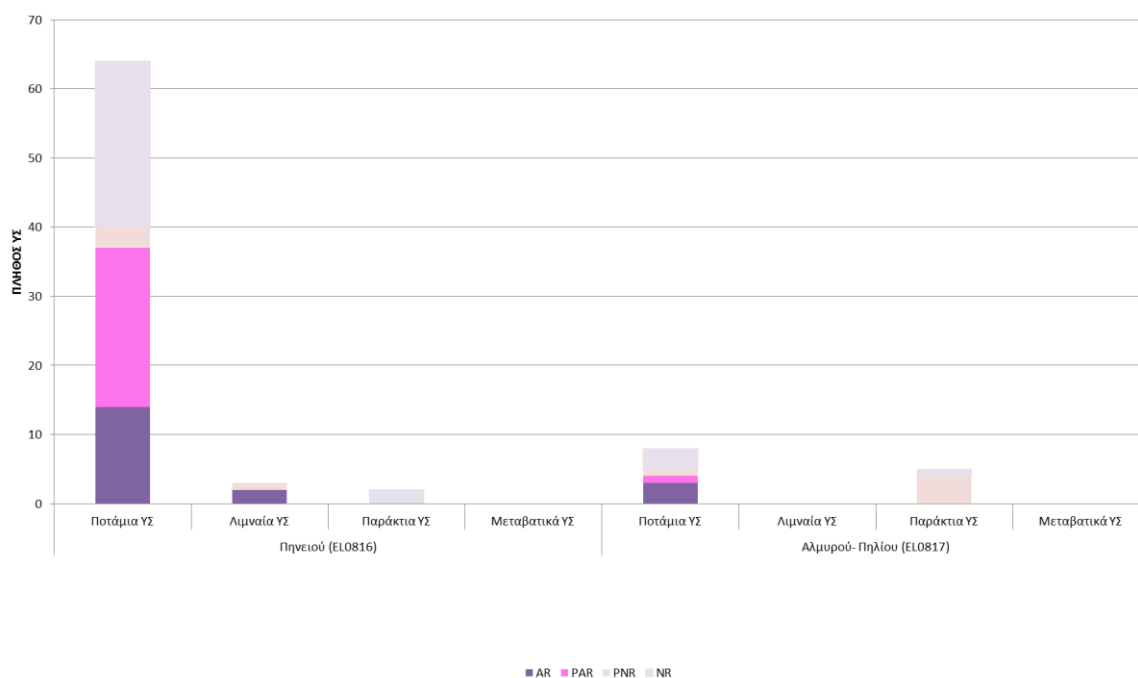

Λεκάνη Απορροής Πηνειού (ΕΛ0816)

Πίνακας 5-9. Στατιστικά στοιχεία εκτίμησης κινδύνου μη επίτευξης στόχων επιφανειακών υδατικών συστημάτων της ΛΑΠ Πηνειού (ΕΛ0816) - Πλήθος ΥΣ

Είδος ΥΣ	Κατηγορίες εκτίμησης κινδύνου*								Σύνολο Πλήθος ΥΣ
	NR		PNR		PAR		AR		
	Πλήθος ΥΣ	Ποσοστό πλήθους ΥΣ (%)	Πλήθος ΥΣ	Ποσοστό πλήθους ΥΣ (%)	Πλήθος ΥΣ	Ποσοστό πλήθους ΥΣ (%)	Πλήθος ΥΣ	Ποσοστό πλήθους ΥΣ (%)	
Ποτάμια ΥΣ	24	37,5%	3	4,7%	23	35,9%	14	21,9%	64
Λιμναία ΥΣ	0		1	33,3%	0	0,0%	2	66,7%	3
Παράκτια ΥΣ	2	100,0%	0		0		0		2
Μεταβατικά ΥΣ	0		0		0		0		0
Σύνολο	26	37,7%	4	5,8%	23	33,3%	16	23,2%	69

* Όσον αφορά στην εκτίμηση του κινδύνου μη επίτευξης των στόχων διακρίνονται οι ακόλουθες κατηγορίες: σε κίνδυνο (At Risk -AR), πιθανόν σε κίνδυνο (probably at risk - PAR), πιθανόν όχι σε κίνδυνο (probably not at risk - PNR), όχι σε κίνδυνο (not at risk -NR)

Λεκάνη Απορροής Αλμυρού – Πηλίου (ΕΛ0817)

Πίνακας 5-10. Στατιστικά στοιχεία εκτίμησης κινδύνου μη επίτευξης στόχων επιφανειακών υδατικών συστημάτων της ΛΑΠ Αλμυρού – Πηλίου (ΕΛ0817) - Πλήθος ΥΣ

Είδος ΥΣ	Κατηγορίες εκτίμησης κινδύνου*								Σύνολο Πλήθος ΥΣ
	NR		PNR		PAR		AR		
	Πλήθος ΥΣ	Ποσοστό πλήθους ΥΣ (%)	Πλήθος ΥΣ	Ποσοστό πλήθους ΥΣ (%)	Πλήθος ΥΣ	Ποσοστό πλήθους ΥΣ (%)	Πλήθος ΥΣ	Ποσοστό πλήθους ΥΣ (%)	
Ποτάμια ΥΣ	3	37,5%	1	12,5%	1	12,5%	3	37,5%	8
Λιμναία ΥΣ	0		0		0		0		0
Παράκτια ΥΣ	1	20,0%	4	80,0%	0		0		5
Μεταβατικά ΥΣ	0		0		0		0		0
Σύνολο	4	30,8%	5	38,5%	1	7,7%	3	23,1%	13

* Όσον αφορά στην εκτίμηση του κινδύνου μη επίτευξης των στόχων διακρίνονται οι ακόλουθες κατηγορίες: σε κίνδυνο (At Risk -AR), πιθανόν σε κίνδυνο (probably at risk - PAR), πιθανόν όχι σε κίνδυνο (probably not at risk - PNR), όχι σε κίνδυνο (not at risk -NR)

5.7.2 Εκτίμηση των επιπτώσεων στα υπόγεια υδατικά συστήματα

Πίνακας 5-11. Ποιοτική και ποσοτική κατάσταση υπόγειων υδατικών συστημάτων στις Λεκάνες Απορροής Ποταμών (ΕΛ0816) και (ΕΛ0817)

A/A	Κωδικός	Ονομασία	Ποσοτική κατάσταση	Τάση πτώσης στάθμης	Χημική κατάσταση	Ποιοτικά προβλήματα	Τάση ρύπων
ΛΕΚΑΝΗ ΑΠΟΡΡΟΗΣ ΠΗΝΕΙΟΥ (ΕΛ0816)							
1	ΕΛ0800010	Κόζιακα	Καλή	Όχι	Καλή	Όχι	Όχι
2	ΕΛ0800020	Παλαιοσαμαρίνας – Βούλας	Καλή	Όχι	Καλή	Τοπικά μόνο αυξημένη παρουσία NO ₃ .	Όχι
3	ΕΛ0800030	Πεδιάδα νοτιοδυτικής Θεσσαλίας	Κακή	Ναι	Κακή	Αυξημένες συγκεντρώσεις NO ₃ , SO ₄ , Cl κύρια από την αγροτική δραστηριότητα και αστικοποίηση. Τοπικές υπερβάσεις ιχνοστοιχείων Fe, Mn, Al	Τοπική
4	ΕΛ0800040	Σαραντάπορου	Καλή	Όχι	Καλή	Όχι	Όχι
5	ΕΛ0800050	Κρασιάς – Ελασσόνας	Καλή	Όχι	Καλή	Όχι	Όχι
6	ΕΛ0800060	Ποταμιάς	Καλή	Όχι	Καλή	Τοπικές επιβαρύνσεις NO ₃ λόγω αγροτικών δραστηριοτήτων. Τοπικές υπερβάσεις ιχνοστοιχείων Fe, Al	Όχι
7	ΕΛ0800070	Δαμασίου – Τιτάνου	Καλή	Όχι	Καλή	Τοπικές επιβαρύνσεις NO ₃ λόγω αγροτικών δραστηριοτήτων. Τοπικές υπερβάσεις ιχνοστοιχείων Fe, Mn	Όχι
8	ΕΛ0800080	Φυλλήϊου – Ορφανών	Κακή	Ναι	Καλή	Τοπικές υπερβάσεις ιχνοστοιχείων Fe, Mn	Όχι
9	ΕΛ0800100	Εκκαρας – Βελεσιωτών	Κακή	Ναι	Καλή	Όχι	-

Υπουργείο Περιβάλλοντος & Ενέργειας, Ειδική Γραμματεία Υδάτων
1^η Αναθεώρηση του Σχεδίου Διαχείρισης Λεκανών Απορροής Ποταμών του ΥΔ Θεσσαλίας (EL 08)

A/A	Κωδικός	Ονομασία	Ποσοτική κατάσταση	Τάση πτώσης στάθμης	Χημική κατάσταση	Ποιοτικά προβλήματα	Τάση ρύπων
10	EL0800110	Λάρισας – Κάρλας	Κακή	Ναι	Καλή	Τοπικές επιβαρύνσεις NO3 και Cl λόγω ανθρωπογενών δραστηριοτήτων. Αυξημένες τιμές Cl στο νότιο τμήμα λόγω φυσικού υποβάθρου. Τοπικές υπερβάσεις ιχνοστοιχείων Fe, Mn, Al	Τοπική
11	EL0800120	Ολύμπου – Όσσας	Καλή	Όχι	Καλή	Όχι	Όχι
12	EL0800130	Ταουσάνης – Καλού νερού	Κακή	Ναι	Κακή	Τοπικές επιβαρύνσεις NO3 λόγω αγροτικών δραστηριοτήτων	-
14	EL0800180	Ναρθακίου – Βρυσίων	Κακή	Ναι	Καλή	Τοπικές επιβαρύνσεις NO3 λόγω αγροτικών δραστηριοτήτων. Τοπικές υπερβάσεις ιχνοστοιχείων Fe, Mn	Τοπική
14	EL0800190	Χασίων – Αντιχασίων	Καλή	Όχι	Καλή	Όχι	Όχι
15	EL0800200	Ξυνιάδος	Κακή	Ναι	Καλή	Τοπικές επιβαρύνσεις NO3 λόγω αγροτικών δραστηριοτήτων. Τοπικές υπερβάσεις ιχνοστοιχείων Fe, Mn, Al	Τοπική
16	EL0800210	Ελασσώνας – Τσαρίτσανης	Καλή	Όχι	Καλή	Τοπικές επιβαρύνσεις NO3 λόγω αγροτικών δραστηριοτήτων.	Όχι
17	EL0800220	Κώνου Τιταρήσιου	Κακή	Ναι	Καλή	Τοπικές επιβαρύνσεις NO3 λόγω αγροτικών δραστηριοτήτων. Τοπικές υπερβάσεις ιχνοστοιχείων Fe, Mn	Τοπική
18	EL0800230	Κώνου Πηνειού – Πορταϊκού – Παμισού	Καλή	Όχι	Καλή	Τοπικές επιβαρύνσεις NO3 λόγω αγροτικών δραστηριοτήτων. Τοπικές υπερβάσεις ιχνοστοιχείων Fe, Mn, Al	Όχι
19	EL0800240	Χασίων – Φαρκαδώνας	Καλή	Όχι	Καλή	Όχι	Όχι
20	EL0800250	Κάτω Ολύμπου – Σαραντάπορου	Καλή	Όχι	Καλή	Όχι	Όχι
21	EL0800260	Μακρυχωρίου – Συκουρίου	Κακή	Ναι	Καλή	Τοπικές επιβαρύνσεις NO3 λόγω αγροτικών δραστηριοτήτων	Όχι
22	EL0800270	Μαυροβουνίου – Όσσας	Καλή	Όχι	Καλή	Όχι	Όχι
23	EL0800290	Άνω Ρου Ενιπέα	Καλή	Όχι	Κακή	Αυξημένες συγκεντρώσεις NO3 λόγω αγροτικών δραστηριοτήτων	-
24	EL0800300	Ξυνιάδας – Κέδρου	Καλή	Όχι	Καλή	Όχι	Όχι
25	EL0800310	Ελάτης – Ρεντίνας	Καλή	Όχι	Καλή	Όχι	Όχι
26	EL0800320	Μαλακασιώτικου ρέματος	Καλή	Όχι	Καλή	Όχι	Όχι
27	EL0800330	Εκβολών Πηνειού	Καλή	Όχι	Καλή	Τοπικές επιβαρύνσεις NH4, Cl λόγω φυσικού υποβάθρου	Όχι
ΛΕΚΑΝΗ ΑΠΟΡΡΟΗΣ ΑΛΜΥΡΟΥ - ΠΗΛΙΟΥ (EL0817)							
1	EL0800090	Αλμυρού – Βελεστίνου	Καλή	Όχι	Καλή	Τοπικές υπερβάσεις ιχνοστοιχείων Fe	Όχι
2	EL0800140	Αλμυρού	Κακή	Ναι	Κακή	Ρύπανση (NO3), από την αγροτική δραστηριότητα. Τοπικές υπερβάσεις ιχνοστοιχείων Fe, Mn, Al	Τοπική
3	EL0800150	Μαυροβουνίου – Κάρλας	Καλή	Όχι	Καλή	Αυξημένες συγκεντρώσεις Cl λόγω φυσικού υποβάθρου. Τοπικές υπερβάσεις ιχνοστοιχείων Fe, Mn	Όχι
4	EL0800160	Όρθρυος	Καλή	Όχι	Καλή	Αυξημένες συγκεντρώσεις Cl λόγω φυσικών διεργασιών.	Όχι
5	EL0800170	Πηλίου	Καλή	Όχι	Καλή	Όχι	Όχι
6	EL0800280	Νέας Αγκιάλου – Νέας Ιωνίας	Καλή	Όχι	Καλή	Αυξημένες συγκεντρώσεις Cl λόγω φυσικών διεργασιών	Όχι

6 ΚΑΤΑΣΤΑΣΗ ΤΩΝ ΥΔΑΤΙΚΩΝ ΣΥΣΤΗΜΑΤΩΝ

6.1 ΤΑΞΙΝΟΜΗΣΗ ΤΗΣ ΚΑΤΑΣΤΑΣΗΣ ΤΩΝ ΕΠΙΦΑΝΕΙΑΚΩΝ ΥΔΑΤΙΚΩΝ ΣΥΣΤΗΜΑΤΩΝ

Πίνακας 6-1. Διαφορές στην κατάσταση των ποτάμιων ΥΣ μεταξύ του 1^{ου} ΣΔΛΑΠ και της 1^{ης} Αναθεώρησης του ΣΔΛΑΠ στο ΥΔ Θεσσαλίας (ΕΛ08)

ΚΩΔΙΚΟΣ ΥΣ	ΟΝΟΜΑΣΙΑ ΥΣ	ΟΙΚΟΛΟΓΙΚΗ ΚΑΤΑΣΤΑΣΗ/ΔΥΝΑΜΙΚΟ		ΧΗΜΙΚΗ ΚΑΤΑΣΤΑΣΗ	
		1ο ΣΔΛΑΠ	1η ΑΝΑΘΕΩΡΗΣΗ ΣΔΛΑΠ	1ο ΣΔΛΑΠ.	1η ΑΝΑΘΕΩΡΗΣΗ ΣΔΛΑΠ
ΛΕΚΑΝΗ ΑΠΟΡΡΟΗΣ ΠΗΝΕΙΟΥ (ΕΛ0816)					
ΕΛ0816R000000062A	1Τ	Άγνωστη	Ελλιπής	Κατώτερη της καλής	Άγνωστη
ΕΛ0816R000000064A	7Τ	Άγνωστη	Ελλιπής	Άγνωστη	Καλή
ΕΛ0816R000000163N	ΑΜΥΡΟΣ Π.	Ελλιπής	Καλή	Άγνωστη	Καλή
ΕΛ0816R000101001N	ΖΗΛΙΑΝΑ Π.	Μέτρια	Καλή	Καλή	Κατώτερη της καλής
ΕΛ0816R000200003N	ΠΗΝΕΙΟΣ Π. 2	Μέτρια	Καλή	Άγνωστη	Καλή
ΕΛ0816R000200004N	ΠΗΝΕΙΟΣ Π. 3	Ελλιπής	Ελλιπής	Άγνωστη	Καλή
ΕΛ0816R000200015N	ΠΗΝΕΙΟΣ Π. 5	Ελλιπής	Ελλιπής	Καλή	Άγνωστη
ΕΛ0816R000200016A	ΠΗΝΕΙΟΣ Π. 7	Καλή	Ελλιπής	Άγνωστη	Καλή
ΕΛ0816R000200017H	ΠΗΝΕΙΟΣ Π. 6	Ελλιπής	Άγνωστη	Άγνωστη	Καλή
ΕΛ0816R000200020N	ΠΗΝΕΙΟΣ Π. 8	Μέτρια	Μέτρια	Άγνωστη	Καλή
ΕΛ0816R000200021N	ΠΗΝΕΙΟΣ Π. 9	Ελλιπής	Καλή	Καλή	Καλή
ΕΛ0816R000200039N	ΠΗΝΕΙΟΣ Π. 11	Ελλιπής	Ελλιπής	Κατώτερη της καλής	Καλή
ΕΛ0816R000200053N	ΠΗΝΕΙΟΣ Π. 12	Μέτρια	Μέτρια	Καλή	Κατώτερη της καλής
ΕΛ0816R000200056N	ΙΩΝ Π. 1	Μέτρια	Καλή	Άγνωστη	Καλή
ΕΛ0816R000200060N	ΙΩΝ Π. 2	Άγνωστη	Καλή	Καλή	Καλή
ΕΛ0816R000201002N	ΠΗΝΕΙΟΣ Π. 1	Ελλιπής	Καλή	Κατώτερη της καλής	Καλή
ΕΛ0816R000202007N	ΤΙΤΑΡΗΣΙΟΣ Π. 2	Ελλιπής	Μέτρια	Άγνωστη	Καλή
ΕΛ0816R000202013N	ΤΙΤΑΡΗΣΙΟΣ Π. 3	Ελλιπής	Καλή	Άγνωστη	Άγνωστη
ΕΛ0816R000202014N	ΤΙΤΑΡΗΣΙΟΣ Π. 4	Καλή	Καλή	Άγνωστη	Καλή
ΕΛ0816R000202209N	ΚΑΡΚΑΤΣΕΛΙ Ρ.	Καλή	Καλή	Άγνωστη	Καλή
ΕΛ0816R000202310N	ΕΛΑΣΣΟΝΙΤΙΚΟΣ Π.	Μέτρια	Κακή	Καλή	Άγνωστη
ΕΛ0816R000202411N	ΞΕΡΙΑΣ Ρ.	Καλή	Καλή	Άγνωστη	Καλή
ΕΛ0816R000202512N	ΤΙΤΑΡΗΣΙΟΣ Π. - ΠΑΡΑΠΟΤΑΜΟΣ ΛΙΑΝΟΠΟΤΑΜΟΣ	Ελλιπής	Καλή	Άγνωστη	Καλή
ΕΛ0816R000204018H	ΚΟΥΣΜΠΑΣΑΝΙΩΤΙΚΟ Ρ. 1	Άγνωστη	Μέτρια	Άγνωστη	Άγνωστη
ΕΛ0816R000204019N	ΚΟΥΣΜΠΑΣΑΝΙΩΤΙΚΟ Ρ. 2	Ελλιπής	Καλή	Άγνωστη	Καλή
ΕΛ0816R000206023N	ΕΝΙΠΕΥΣ Π. 1	Ελλιπής	Μέτρια	Καλή	Καλή
ΕΛ0816R000206036N	ΕΝΙΠΕΥΣ Π. 2	Ελλιπής	Καλή	Άγνωστη	Καλή
ΕΛ0816R000206038N	ΕΝΙΠΕΥΣ Π. 4	Μέτρια	Μέτρια	Άγνωστη	Καλή
ΕΛ0816R000206124N	ΚΑΛΕΝΤΖΗΣ Π. 1	Ελλιπής	Κακή	Καλή	Άγνωστη
ΕΛ0816R000206125N	ΚΑΛΕΝΤΖΗΣ Π. 2	Ελλιπής	Μέτρια	Κατώτερη της καλής	Άγνωστη
ΕΛ0816R000206226N	ΣΟΦΑΔΙΤΗΣ Π. 1	Ελλιπής	Ελλιπής	Άγνωστη	Καλή
ΕΛ0816R000206227N	ΦΑΡΣΑΛΙΩΤΗΣ Π. 1	Ελλιπής	Καλή	Άγνωστη	Καλή

ΚΩΔΙΚΟΣ ΥΣ	ΟΝΟΜΑΣΙΑ ΥΣ	ΟΙΚΟΛΟΓΙΚΗ ΚΑΤΑΣΤΑΣΗ/ΔΥΝΑΜΙΚΟ		ΧΗΜΙΚΗ ΚΑΤΑΣΤΑΣΗ	
		1ο ΣΔΛΑΠ	1η ΑΝΑΘΕΩΡΗΣΗ ΣΔΛΑΠ	1ο ΣΔΛΑΠ.	1η ΑΝΑΘΕΩΡΗΣΗ ΣΔΛΑΠ
ΕΛ0816R000206228N	ΜΑΚΡΥΡΕΜΜΑ	Ελλιπής	Ελλιπής	Άγνωστη	Καλή
ΕΛ0816R000206229N	ΦΑΡΣΑΛΙΩΤΗΣ Π. 2	Ελλιπής	Κακή	Άγνωστη	Καλή
ΕΛ0816R000206230N	ΣΟΦΑΔΙΤΗΣ Π. 2	Άγνωστη	Μέτρια	Άγνωστη	Καλή
ΕΛ0816R000206231H	ΣΟΦΑΔΙΤΗΣ Π. 3	Ελλιπής	Άγνωστη	Καλή	Άγνωστη
ΕΛ0816R000206232N	ΣΜΟΚΟΒΙΤΙΚΟ Ρ.	Μέτρια	Καλή	Καλή	Καλή
ΕΛ0816R000206233N	ΤΣΑΤΣΟΡΡΕΜΑ	Μέτρια	Καλή	Καλή	Καλή
ΕΛ0816R000206235A	ΤΑΦΡΟΣ ΞΥΝΙΑΔΑΣ	Καλή	Μέτρια	Άγνωστη	Κατώτερη της καλής
ΕΛ0816R000208040N	ΜΕΓΑ ΡΕΜΑ 1	Ελλιπής	Ελλιπής	Άγνωστη	Καλή
ΕΛ0816R000208041N	ΜΕΓΑ ΡΕΜΑ 2	Ελλιπής	Μέτρια	Άγνωστη	Καλή
ΕΛ0816R000210042N	ΛΗΘΑΙΟΣ Π. 1	Μέτρια	Ελλιπής	Άγνωστη	Κατώτερη της καλής
ΕΛ0816R000210045H	ΛΗΘΑΙΟΣ Π. 2	Ελλιπής	Ελλιπής	Καλή	Άγνωστη
ΕΛ0816R000210046N	ΛΗΘΑΙΟΣ Π. 3	Ελλιπής	Κακή	Άγνωστη	Καλή
ΕΛ0816R000210047N	ΛΗΘΑΙΟΣ Π. 4	Μέτρια	Καλή	Κατώτερη της καλής	Καλή
ΕΛ0816R000210143N	ΝΕΟΧΩΡΙΤΗΣ Π.	Ελλιπής	Ελλιπής	Άγνωστη	Καλή
ΕΛ0816R000210144N	ΝΕΟΧΩΡΙΤΗΣ Π. - ΠΑΡΑΠΟΤΑΜΟΣ	Καλή	Μέτρια	Καλή	Καλή
ΕΛ0816R000212048N	ΠΑΜΙΣΟΣ Π. 1	Ελλιπής	Ελλιπής	Άγνωστη	Καλή
ΕΛ0816R000212049N	ΠΑΜΙΣΟΣ Π. 2	Καλή	Καλή	Άγνωστη	Καλή
ΕΛ0816R000216051N	ΠΟΡΤΑΙΚΟΣ Π. 1	Ελλιπής	Ελλιπής	Άγνωστη	Καλή
ΕΛ0816R000216052N	ΠΟΡΤΑΙΚΟΣ Π. 2	Καλή	Καλή	Άγνωστη	Καλή
ΕΛ0816R000218155N	ΚΛΕΙΝΟΒΙΤΙΚΟΣ Π.	Καλή	Μέτρια	Καλή	Καλή
ΕΛ0816R000220057N	ΤΡΑΝΟ ΠΟΤΑΜΙ	Μέτρια	Καλή	Καλή	Καλή
ΕΛ0816R000222058N	ΓΚΡΕΜΟΣ Ρ.	Καλή	Καλή	Άγνωστη	Καλή
ΕΛ0816R000301061N	ΔΕΡΜΠΙΝΑΣ Ρ.	Μέτρια	Καλή	Καλή	Καλή
ΛΕΚΑΝΗ ΑΠΟΡΡΟΗΣ ΡΕΜΑΤΩΝ ΑΛΜΥΡΟΥ - ΠΗΛΙΟΥ (ΕΛ0817)					
ΕΛ0817R000101065N	ΞΗΡΟΛΑΚΚΑΣ Ρ.	Μέτρια	Καλή	Καλή	Καλή
ΕΛ0817R000301066N	ΠΟΥΡΙ Ρ.	Μέτρια	Καλή	Καλή	Καλή
ΕΛ0817R000501067N	ΡΑΚΟΠΟΤΑΜΟ	Μέτρια	Καλή	Καλή	Καλή
ΕΛ0817R000701068N	ΛΑΧΑΝΟΡΡΕΜΑ	Άγνωστη	Καλή	Άγνωστη	Καλή
ΕΛ0817R000901069N	ΧΟΛΟΡΕΜΜΑ	Άγνωστη	Ελλιπής	Άγνωστη	Καλή
ΕΛ0817R001101070N	ΞΕΡΙΑΣ ΑΛΜΥΡΟΥ Ρ.	Άγνωστη	Μέτρια	Άγνωστη	Άγνωστη
ΕΛ0817R001301071N	ΠΛΑΤΑΝΟΡΕΜΜΑ Ρ.	Άγνωστη	Ελλιπής	Άγνωστη	Καλή
ΕΛ0817R001501072N	ΞΗΡΟΡΕΜΜΑ Ρ.	Άγνωστη	Μέτρια	Άγνωστη	Άγνωστη

Πίνακας 6-2. Διαφορές στην κατάσταση των λιμναίων υδατικών συστημάτων, συμπεριλαμβανομένων των ταμειυτήρων, μεταξύ του 1^{ου} ΣΔΛΑΠ και της 1^{ης} Αναθεώρησης του ΣΔΛΑΠ στο ΥΔ Θεσσαλίας (ΕΛ08)

ΟΝΟΜΑΣΙΑ ΥΔΑΤΙΚΟΥ ΣΥΣΤΗΜΑΤΟΣ	ΟΙΚΟΛΟΓΙΚΗ ΚΑΤΑΣΤΑΣΗ/ΔΥΝΑΜΙΚΟ		ΧΗΜΙΚΗ ΚΑΤΑΣΤΑΣΗ	
	1ο ΣΔΛΑΠ.	1η ΑΝΑΘΕΩΡΗΣΗ ΣΔΛΑΠ	1ο ΣΔΛΑΠ.	1η ΑΝΑΘΕΩΡΗΣΗ ΣΔΛΑΠ
ΤΕΧΝΗΤΗ ΛΙΜΝΗ ΣΜΟΚΟΒΟΥ	Άγνωστη	Καλή	Άγνωστη	Καλή
ΤΕΧΝΗΤΗ ΛΙΜΝΗ ΑΡΓΥΡΟΠΟΥΛΙΟΥ	Μέτρια	Άγνωστη	Καλή	Άγνωστη
ΤΕΧΝΗΤΗ ΛΙΜΝΗ ΚΑΡΛΑΣ	Άγνωστη	Κακή	Άγνωστη	Άγνωστη

Πίνακας 6-3. Διαφορές στην κατάσταση των παράκτιων υδατικών συστημάτων, συμπεριλαμβανομένων των ταμιευτήρων, μεταξύ του 1^{ου} ΣΔΛΑΠ και της 1^{ης} Αναθεώρησης του ΣΔΛΑΠ στο ΥΔ Θεσσαλίας (ΕΛ08)

ΟΝΟΜΑΣΙΑ ΥΔΑΤΙΚΟΥ ΣΥΣΤΗΜΑΤΟΣ	ΟΙΚΟΛΟΓΙΚΗ ΚΑΤΑΣΤΑΣΗ/ΔΥΝΑΜΙΚΟ		ΧΗΜΙΚΗ ΚΑΤΑΣΤΑΣΗ	
	1ο ΣΔΛΑΠ.	1η ΑΝΑΘΕΩΡΗΣΗ ΣΔΛΑΠ	1ο ΣΔΛΑΠ.	1η ΑΝΑΘΕΩΡΗΣΗ ΣΔΛΑΠ
ΠΑΓΑΣΗΤΙΚΟΣ ΚΟΛΠΟΣ	Μέτρια	Καλή	Κατώτερη της καλής	Καλή
ΟΡΜΟΣ ΒΟΛΟΥ	Μέτρια	Καλή	Κατώτερη της καλής	Καλή

Χάρτης 6. Οικολογική κατάσταση επιφανειακών ΥΣ του Υδατικού Διαμερίσματος Θεσσαλίας (EL08)

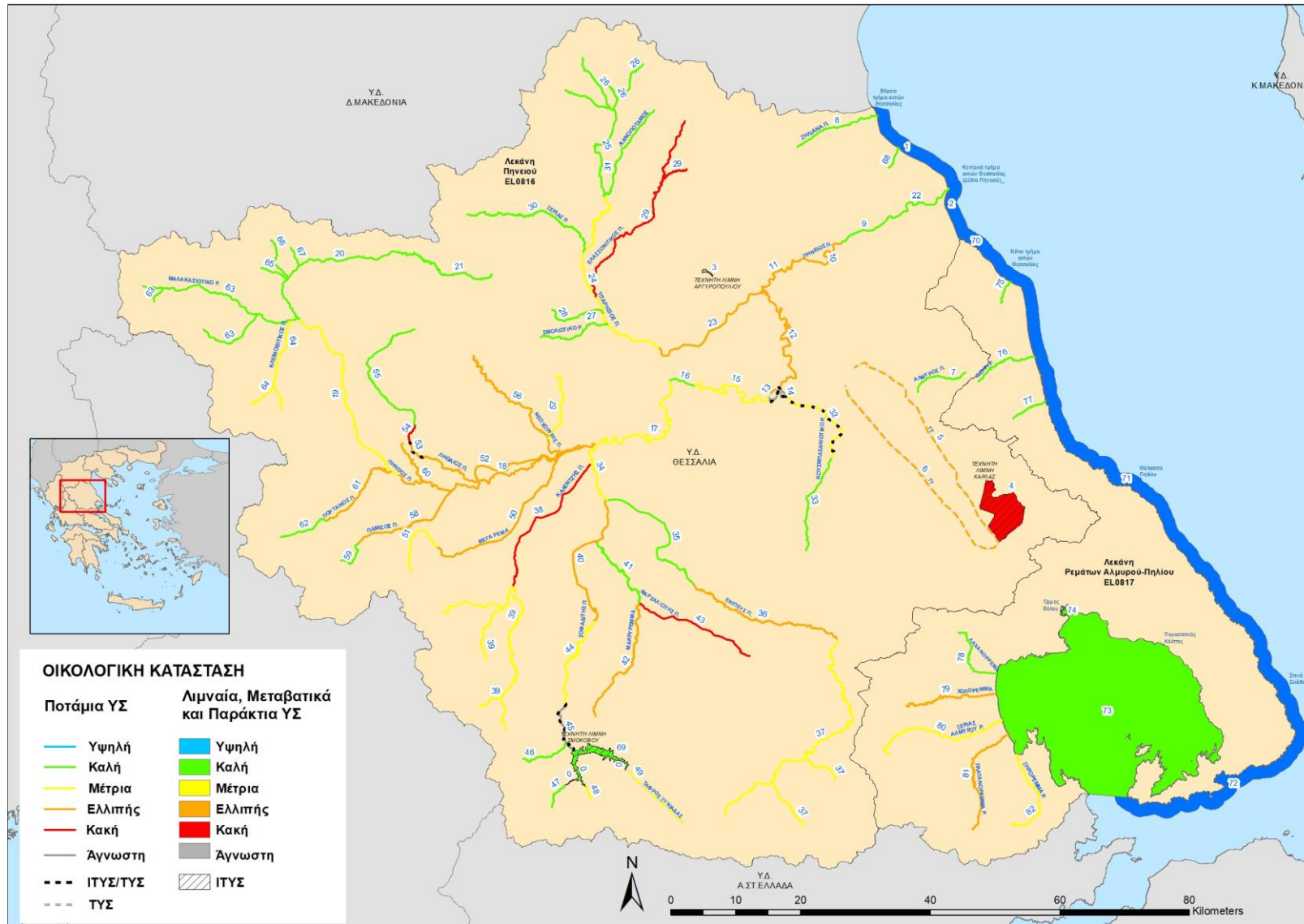

Χάρτης 7. Χημική κατάσταση επιφανειακών ΥΣ του Υδατικού Διαμερίσματος Θεσσαλίας (ΕΛ08)

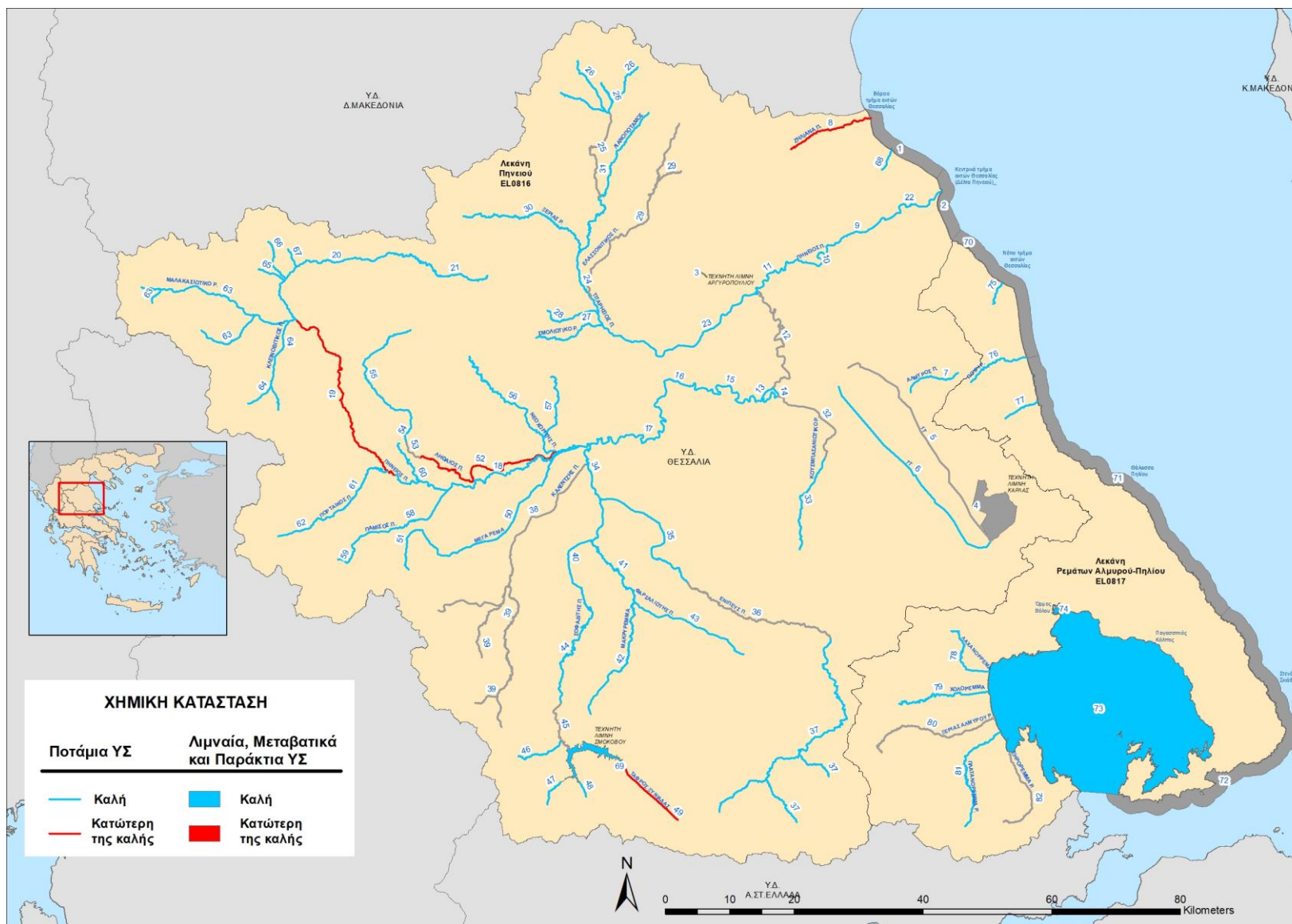

Χάρτης 8. Συνολική κατάσταση επιφανειακών ΥΣ του Υδατικού Διαμερίσματος Θεσσαλίας (EL08)

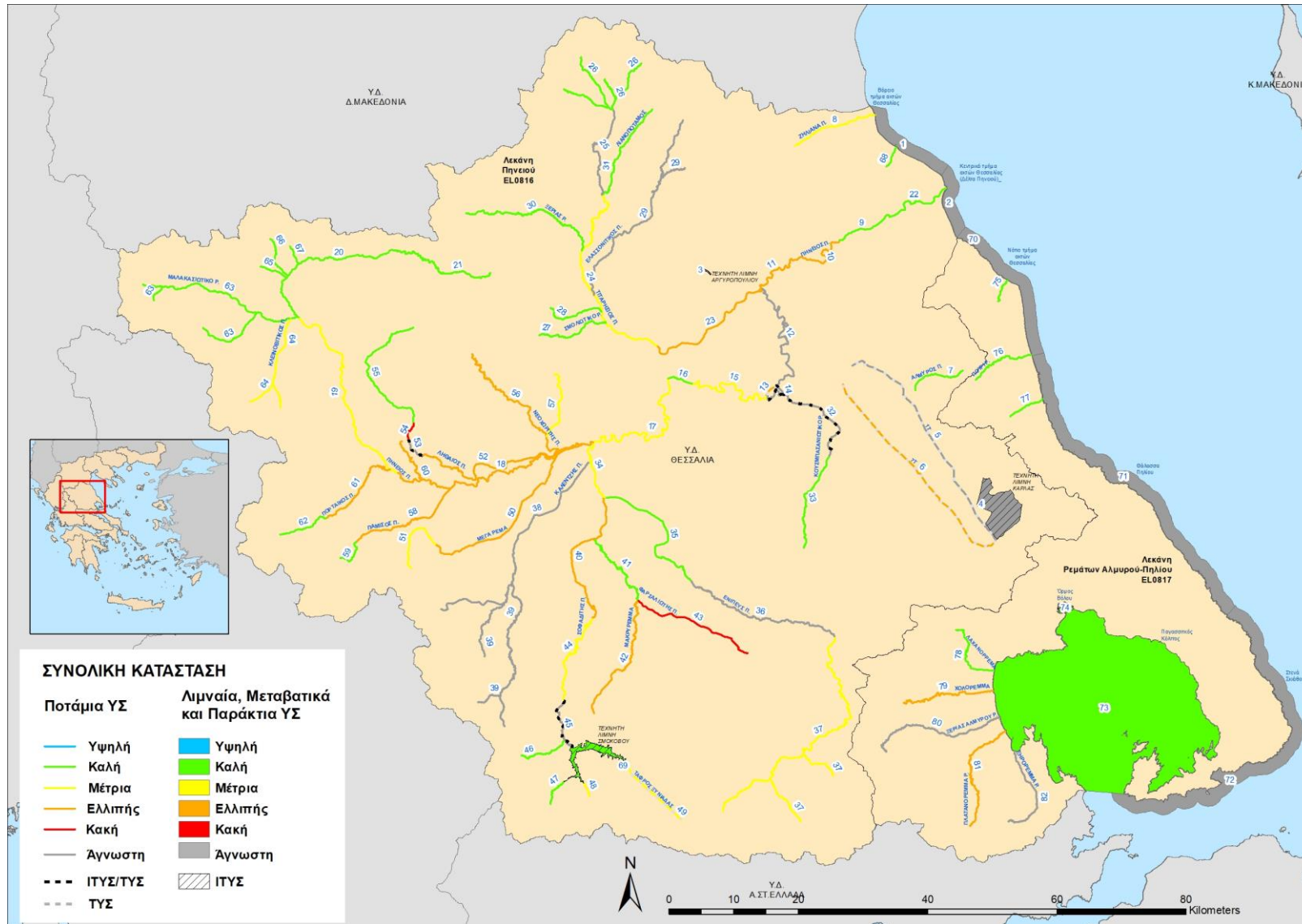

Υπουργείο Περιβάλλοντος & Ενέργειας, Ειδική Γραμματεία Υδάτων
1^η Αναθεώρηση του Σχεδίου Διαχείρισης Λεκανών Απορροής Ποταμών του ΥΔ Θεσσαλίας (ΕΛ 08)

Υπόμνημα

ΔΕΙΚΤΗΣ Υ.Σ. ΣΕ ΧΑΡΤΗ	ΚΩΔΙΚΟΣ Υ.Σ.	ΟΝΟΜΑ Υ.Σ.	ΔΕΙΚΤΗΣ Υ.Σ. ΣΕ ΧΑΡΤΗ	ΚΩΔΙΚΟΣ Υ.Σ.	ΟΝΟΜΑ Υ.Σ.	ΔΕΙΚΤΗΣ Υ.Σ. ΣΕ ΧΑΡΤΗ	ΚΩΔΙΚΟΣ Υ.Σ.	ΟΝΟΜΑ Υ.Σ.
1	ΕΛ0816C0001N	Βόρειο τμήμα ακτών Θεσσαλίας	29	ΕΛ0816R000202310N	ΕΛΑΣΣΟΝΙΤΙΚΟΣ Π.	57	ΕΛ0816R000210144N	ΝΕΟΧΩΡΙΤΗΣ Π. - ΠΑΡΑΠΟΤΑΜΟΣ
2	ΕΛ0816C0002N	Κεντρικό τμήμα ακτών Θεσσαλίας (Δέλτα Πηνειού)	30	ΕΛ0816R000202411N	ΞΕΡΙΑΣ Ρ.	58	ΕΛ0816R000212048N	ΠΑΜΙΣΟΣ Π. 1
3	ΕΛ0816L000000001H	ΤΕΧΝΗΤΗ ΛΙΜΝΗ ΑΡΓΥΡΟΠΟΥΛΙΟΥ	31	ΕΛ0816R000202512N	ΤΙΤΑΡΗΣΙΟΣ Π. - ΠΑΡΑΠΟΤΑΜΟΣ ΛΙΑΝΟΠΟΤΑΜΟΣ	59	ΕΛ0816R000212049N	ΠΑΜΙΣΟΣ Π. 2
4	ΕΛ0816L000000002H	ΤΕΧΝΗΤΗ ΛΙΜΝΗ ΚΑΡΛΑΣ	32	ΕΛ0816R000204018H	ΚΟΥΣΜΠΑΣΑΝΙΩΤΙΚΟ Ρ. 1	60	ΕΛ0816R000214050N	ΔΥΤΙΚΗ ΚΟΙΤΗ ΤΡΙΚΑΛΩΝ
5	ΕΛ0816R000000062A	1Τ	33	ΕΛ0816R000204019N	ΚΟΥΣΜΠΑΣΑΝΙΩΤΙΚΟ Ρ. 2	61	ΕΛ0816R000216051N	ΠΟΡΤΑΙΚΟΣ Π. 1
6	ΕΛ0816R000000064A	7Τ	34	ΕΛ0816R000206023N	ΕΝΙΠΕΥΣ Π. 1	62	ΕΛ0816R000216052N	ΠΟΡΤΑΙΚΟΣ Π. 2
7	ΕΛ0816R000000163N	ΑΜΥΡΟΣ Π.	35	ΕΛ0816R000206036N	ΕΝΙΠΕΥΣ Π. 2	63	ΕΛ0816R000218054N	ΜΑΛΑΚΑΣΙΩΤΙΚΟ Ρ.
8	ΕΛ0816R000101001N	ΖΗΛΙΑΝΑ Π.	36	ΕΛ0816R000206037N	ΕΝΙΠΕΥΣ Π. 3	64	ΕΛ0816R000218155N	ΚΛΕΙΝΟΒΙΤΙΚΟΣ Π.
9	ΕΛ0816R000200003N	ΠΗΝΕΙΟΣ Π. 2	37	ΕΛ0816R000206038N	ΕΝΙΠΕΥΣ Π. 4	65	ΕΛ0816R000220057N	ΤΡΑΝΟ ΠΟΤΑΜΙ
10	ΕΛ0816R000200004N	ΠΗΝΕΙΟΣ Π. 3	38	ΕΛ0816R000206124N	ΚΑΛΕΝΤΖΗΣ Π. 1	66	ΕΛ0816R000222058N	ΓΚΡΕΜΟΣ Ρ.
11	ΕΛ0816R000200005N	ΠΗΝΕΙΟΣ Π. 4	39	ΕΛ0816R000206125N	ΚΑΛΕΝΤΖΗΣ Π. 2	67	ΕΛ0816R000224059N	ΞΗΡΟΠΟΤΑΜΟΣ
12	ΕΛ0816R000200015N	ΠΗΝΕΙΟΣ Π. 5	40	ΕΛ0816R000206226N	ΣΟΦΑΔΙΤΗΣ Π. 1	68	ΕΛ0816R000301061N	ΔΕΡΜΠΙΝΑΣ Ρ.
13	ΕΛ0816R000200016A	ΠΗΝΕΙΟΣ Π. 7	41	ΕΛ0816R000206227N	ΦΑΡΣΑΛΙΩΤΗΣ Π. 1	69	ΕΛ0816RL00206201H	ΤΕΧΝΗΤΗ ΛΙΜΝΗ ΣΜΟΚΟΒΟΥ
14	ΕΛ0816R000200017H	ΠΗΝΕΙΟΣ Π. 6	42	ΕΛ0816R000206228N	ΜΑΚΡΥΡΕΜΜΑ	70	ΕΛ0817C0003N	Νότιο τμήμα ακτών Θεσσαλίας
15	ΕΛ0816R000200020N	ΠΗΝΕΙΟΣ Π. 8	43	ΕΛ0816R000206229N	ΦΑΡΣΑΛΙΩΤΗΣ Π. 2	71	ΕΛ0817C0004N	Θάλασσα Πηλίου
16	ΕΛ0816R000200021N	ΠΗΝΕΙΟΣ Π. 9	44	ΕΛ0816R000206230N	ΣΟΦΑΔΙΤΗΣ Π. 2	72	ΕΛ0817C0005N	Στενά Σκιάθου
17	ΕΛ0816R000200022N	ΠΗΝΕΙΟΣ Π. 10	45	ΕΛ0816R000206231H	ΣΟΦΑΔΙΤΗΣ Π. 3	73	ΕΛ0817C0006N	Παγασσατικός Κόλπος
18	ΕΛ0816R000200039N	ΠΗΝΕΙΟΣ Π. 11	46	ΕΛ0816R000206232N	ΣΜΟΚΟΒΙΤΙΚΟ Ρ.	74	ΕΛ0817C0007H	Όρμος Βόλου
19	ΕΛ0816R000200053N	ΠΗΝΕΙΟΣ Π. 12	47	ΕΛ0816R000206233N	ΤΣΑΤΣΟΡΡΕΜΑ	75	ΕΛ0817R000101065N	ΞΗΡΟΛΑΚΚΑΣ Ρ.
20	ΕΛ0816R000200056N	ΙΩΝ Π. 1	48	ΕΛ0816R000206234N	ΠΑΠΟΥΣΑ Ρ.	76	ΕΛ0817R000301066N	ΠΟΥΡΙ Ρ.

Υπουργείο Περιβάλλοντος & Ενέργειας, Ειδική Γραμματεία Υδάτων
1^η Αναθεώρηση του Σχεδίου Διαχείρισης Λεκανών Απορροής Ποταμών του ΥΔ Θεσσαλίας (ΕΛ 08)

ΔΕΙΚΤΗΣ Υ.Σ. ΣΕ ΧΑΡΤΗ	ΚΩΔΙΚΟΣ Υ.Σ.	ΟΝΟΜΑ Υ.Σ.	ΔΕΙΚΤΗΣ Υ.Σ. ΣΕ ΧΑΡΤΗ	ΚΩΔΙΚΟΣ Υ.Σ.	ΟΝΟΜΑ Υ.Σ.	ΔΕΙΚΤΗΣ Υ.Σ. ΣΕ ΧΑΡΤΗ	ΚΩΔΙΚΟΣ Υ.Σ.	ΟΝΟΜΑ Υ.Σ.
21	ΕΛ0816R000200060N	ΙΩΝ Π. 2	49	ΕΛ0816R000206235A	ΤΑΦΡΟΣ ΞΥΝΙΑΔΑΣ	77	ΕΛ0817R000501067N	ΡΑΚΟΠΟΤΑΜΟ
22	ΕΛ0816R000201002N	ΠΗΝΕΙΟΣ Π. 1	50	ΕΛ0816R000208040N	ΜΕΓΑ ΡΕΜΑ 1	78	ΕΛ0817R000701068N	ΛΑΧΑΝΟΡΕΜΑ
23	ΕΛ0816R000202006N	ΤΙΤΑΡΗΣΙΟΣ Π. 1	51	ΕΛ0816R000208041N	ΜΕΓΑ ΡΕΜΑ 2	79	ΕΛ0817R000901069N	ΧΟΛΟΡΕΜΜΑ
24	ΕΛ0816R000202007N	ΤΙΤΑΡΗΣΙΟΣ Π. 2	52	ΕΛ0816R000210042N	ΛΗΘΑΙΟΣ Π. 1	80	ΕΛ0817R001101070N	ΞΕΡΙΑΣ ΑΛΜΥΡΟΥ Ρ.
25	ΕΛ0816R000202013N	ΤΙΤΑΡΗΣΙΟΣ Π. 3	53	ΕΛ0816R000210045H	ΛΗΘΑΙΟΣ Π. 2	81	ΕΛ0817R001301071N	ΠΛΑΤΑΝΟΡΕΜΜΑ Ρ.
26	ΕΛ0816R000202014N	ΤΙΤΑΡΗΣΙΟΣ Π. 4	54	ΕΛ0816R000210046N	ΛΗΘΑΙΟΣ Π. 3	82	ΕΛ0817R001501072N	ΞΗΡΟΡΕΜΜΑ Ρ.
27	ΕΛ0816R000202108N	ΣΜΟΛΙΩΤΙΚΟ Ρ.	55	ΕΛ0816R000210047N	ΛΗΘΑΙΟΣ Π. 4			
28	ΕΛ0816R000202209N	ΚΑΡΚΑΤΣΕΛΙ Ρ.	56	ΕΛ0816R000210143N	ΝΕΟΧΩΡΙΤΗΣ Π.			

6.2 ΤΑΞΙΝΟΜΗΣΗ ΤΗΣ ΚΑΤΑΣΤΑΣΗΣ ΤΩΝ ΥΠΟΓΕΙΩΝ ΥΔΑΤΙΚΩΝ ΣΥΣΤΗΜΑΤΩΝ

Πίνακας 6-4. Μεταβολή στην κατάσταση των ΥΥΣ μεταξύ 1^{ου} Σχεδίου Διαχείρισης και 1ης Αναθεώρησης

Κωδικός ΥΥΣ	Όνομα ΥΥΣ	1 ^ο Σχέδιο Διαχείρισης		1 ^η Αναθεώρηση Σχεδίου Διαχείρισης	
		Ποιοτική (χημική) κατάσταση	Ποσοτική κατάσταση	Ποιοτική (χημική) κατάσταση	Ποσοτική κατάσταση
ΛΕΚΑΝΗ ΑΠΟΡΡΟΗΣ ΠΗΝΕΙΟΥ (ΕΛ0816)					
ΕΛ0800010	Κόζιακα	Καλή	Καλή	Καλή	Καλή
ΕΛ0800020	Παλαιοσαμαρίνας – Βούλας	Καλή	Καλή	Καλή	Καλή
ΕΛ0800030	Πεδιάδα νοτιοδυτικής Θεσσαλίας	Κακή	Κακή	Κακή	Κακή
ΕΛ0800040	Σαραντάπορου	Καλή	Καλή	Καλή	Καλή
ΕΛ0800050	Κρανιάς – Ελασσόνας	Καλή	Καλή	Καλή	Καλή
ΕΛ0800060	Ποταμιάς	Καλή	Καλή	Καλή	Καλή
ΕΛ0800070	Δομασίου – Τιτάνου	Καλή	Καλή	Καλή	Καλή
ΕΛ0800080	Φυλληΐου – Ορφανών	Καλή	Κακή	Καλή	Κακή
ΕΛ0800100	Εκκαρας – Βελεσιωτών	Καλή	Κακή	Καλή	Κακή
ΕΛ0800110	Λάρισας – Κάρλας	Καλή	Κακή	Καλή	Κακή
ΕΛ0800120	Ολύμπου – Όσσας	Καλή	Καλή	Καλή	Καλή
ΕΛ0800130	Ταουσάνης – Καλού Νερού	Κακή	Κακή	Κακή	Κακή
ΕΛ0800180	Ναρθακίου – Βρυσίων	Καλή	Κακή	Καλή	Κακή
ΕΛ0800190	Χασίων – Αντιχασίων	Καλή	Καλή	Καλή	Καλή
ΕΛ0800200	Ξυνιάδος	Καλή	Κακή	Καλή	Κακή
ΕΛ0800210	Ελασσώνας – Τσαρίτσανης	Καλή	Καλή	Καλή	Καλή
ΕΛ0800220	Κώννου Τιταρήσιου	Καλή	Κακή	Καλή	Κακή
ΕΛ0800230	Κώννου Πηνειού – Πορταϊκού – Παμισού	Καλή	Καλή	Καλή	Καλή
ΕΛ0800240	Χασίων – Φαρκαδώνας	Καλή	Καλή	Καλή	Καλή
ΕΛ0800250	Κάτω Ολύμπου – Σαραντάπορου	Καλή	Καλή	Καλή	Καλή
ΕΛ0800260	Μακρυχωρίου – Συκουρίου	Καλή	Κακή	Καλή	Κακή
ΕΛ0800270	Μαυροβουνίου – Όσσας	Καλή	Καλή	Καλή	Καλή
ΕΛ0800290	Άνω Ρου Ενιπέα	Κακή	Καλή	Κακή	Καλή
ΕΛ0800300	Ξυνιάδας – Κέδρου	Καλή	Καλή	Καλή	Καλή
ΕΛ0800310	Ελάτης – Ρεντίνας	Καλή	Καλή	Καλή	Καλή
ΕΛ0800320	Μαλακασιώτικου ρέματος	Καλή	Καλή	Καλή	Καλή
ΕΛ0800330	Εκβολών Πηνειού	Καλή	Καλή	Καλή	Καλή
ΛΕΚΑΝΗ ΑΠΟΡΡΟΗΣ ΡΕΜΑΤΩΝ ΑΛΜΥΡΟΥ - ΠΗΛΙΟΥ (ΕΛ0817)					
ΕΛ0800090	Αλμυρού – Βελεστίνου	Καλή	Καλή	Καλή	Καλή
ΕΛ0800140	Αλμυρού	Κακή	Κακή	Κακή	Κακή
ΕΛ0800150	Μαυροβουνίου – Κάρλας	Καλή	Καλή	Καλή	Καλή
ΕΛ0800160	Όρθρος	Καλή	Καλή	Καλή	Καλή
ΕΛ0800170	Πηλίου	Καλή	Καλή	Καλή	Καλή
ΕΛ0800280	Νέας Αγκιάλου – Νέας Ιωνίας	Καλή	Καλή	Καλή	Καλή

Χάρτης 9. Ποιοτική (Χημική) κατάσταση υπογείων ΥΣ του Υδατικού Διαμερίσματος Θεσσαλίας (ΕΛ08)

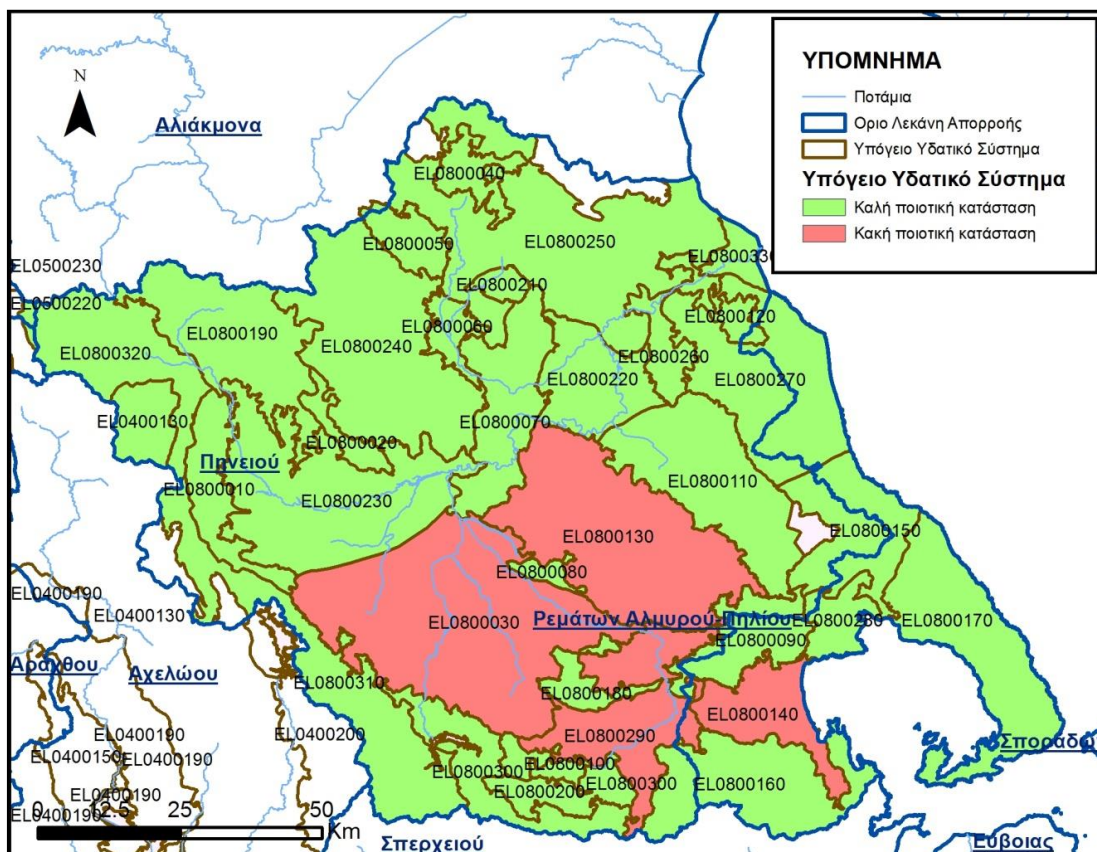

Χάρτης 10. Ποσοτική κατάσταση υπογείων ΥΣ του Υδατικού Διαμερίσματος Θεσσαλίας (ΕΛ08)

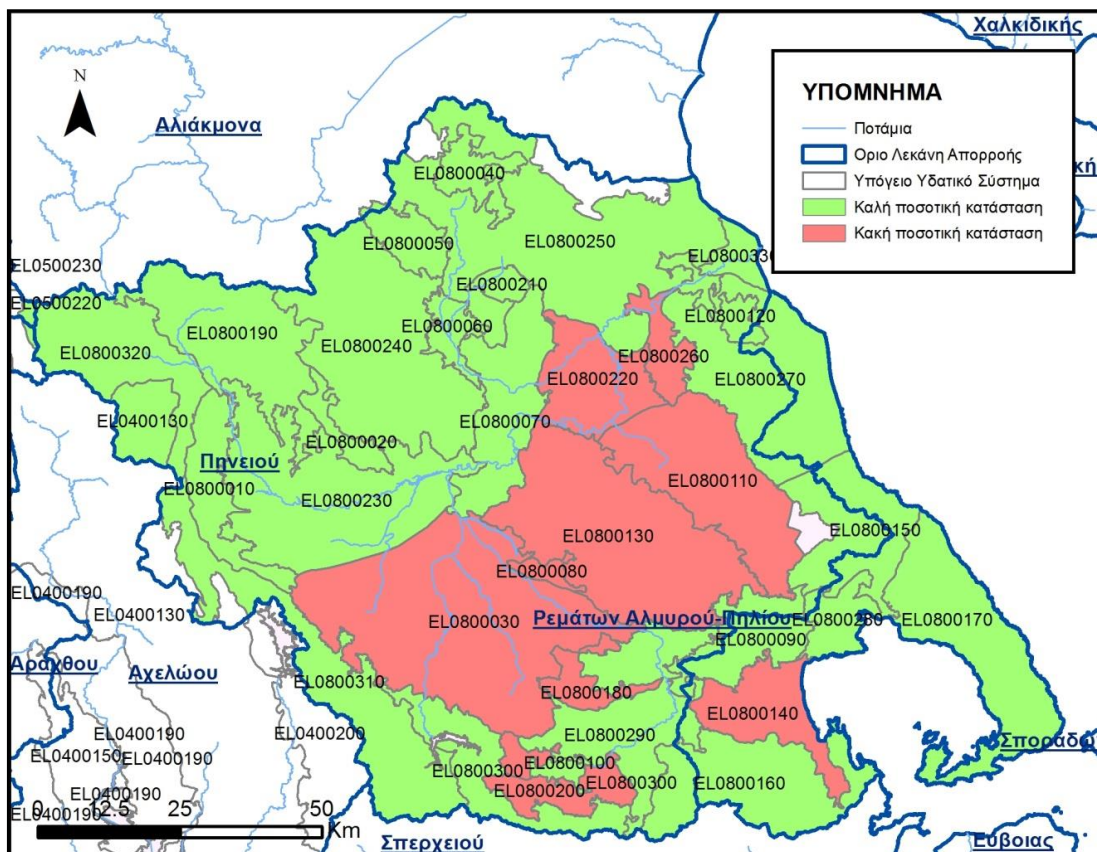

7 ΟΙΚΟΝΟΜΙΚΗ ΑΝΑΛΥΣΗ ΧΡΗΣΕΩΝ ΥΔΑΤΟΣ

7.1 ΕΚΤΙΜΗΣΗ ΚΟΣΤΟΥΣ ΥΠΗΡΕΣΙΩΝ ΥΔΑΤΟΣ-ΧΡΗΜΑΤΟΟΙΚΟΝΟΜΙΚΟ ΚΟΣΤΟΣ

7.1.1 Υπηρεσία παροχής ύδατος ύδρευσης και υπηρεσία αποχέτευσης και επεξεργασίας λυμάτων

Το συνολικό χρηματοοικονομικό κόστος της υπηρεσίας παροχής ύδατος ύδρευσης και υπηρεσίας αποχέτευσης και επεξεργασίας λυμάτων στο ΥΔ ΕΛ08 εκτιμήθηκε σε 85,5 εκ. €.

Η ανάκτηση του χρηματοοικονομικού κόστους της υπηρεσίας παροχής ύδατος ύδρευσης και υπηρεσίας αποχέτευσης και επεξεργασίας λυμάτων σε επίπεδο ΥΔ ανέρχεται σε 62,8%, (έσοδα 53,7 εκ € έναντι 85,5 εκ € του κόστους).

Το μέσο σταθμισμένο χρηματοοικονομικό κόστος της υπηρεσίας στο ΥΔ διαμορφώνεται στα 1,55 €/m³ κατανάλωσης, το μέσο σταθμισμένο έσοδο στα 0,97 €/m³ κατανάλωσης.

Πίνακας 7-1. Ανάκτηση Χρηματοοικονομικού κόστους Ύδρευσης στις ΛΑΠ του Θεσσαλίας (ΕΛ08)

ΛΑΠ	Συνολικό Χρηματοοικονομικό Κόστος (€)	Μέσο Μοναδιαίο Χρηματοοικονομικό Κόστος (€/m ³)	Συνολικά Έσοδα (€)	Μέσο Μοναδιαίο έσοδο (€/m ³)	Ανάκτηση Χρηματοοικονομικού Κόστους
ΛΑΠ ΠΗΝΕΙΟΥ (ΕΛ16) ¹	57.231.567	1,3671	33.319.089	0,7959	58,2%
ΛΑΠ ΡΕΜΑΤΩΝ ΑΛΜΥΡΟΥ - ΠΗΛΙΟΥ (ΕΛ17)	23.174.312	2,2548	16.431.836	1,5988	70,9%
Σύνολο ΥΔ ΕΛ08	85.459.992	1,5458	53.700.412	0,9713	62,8%

Πηγή: Μελετητές. Επεξεργασία στοιχείων παρόχων

¹ Στην εκτίμηση των μεγεθών ανά ΛΑΠ, στην ΛΑΠ Πηνειού (ΕΛ16) δεν λαμβάνεται υπόψη η ΔΕΥΑ ΚΑΡΔΙΤΣΑΣ η οποία αν και εμπίπτει χωρικά στην ΛΑΠ Πηνειού (ΕΛ16), προμηθεύεται νερό από την ΛΑΠ Αχελώου (ΕΛ15) του Υδατικού Διαμερίσματος Δυτικής Στερεάς Ελλάδας (ΕΛ04).

Σχήμα 7-1: Ανάκτηση χρηματοοικονομικού κόστους ύδρευσης από παρόχους υπηρεσιών ύδρευσης /αποχέτευσης (ΔΕΥΑ & Δήμοι) ανά ΛΑΠ του ΥΔ Θεσσαλίας (ΕΛ08)

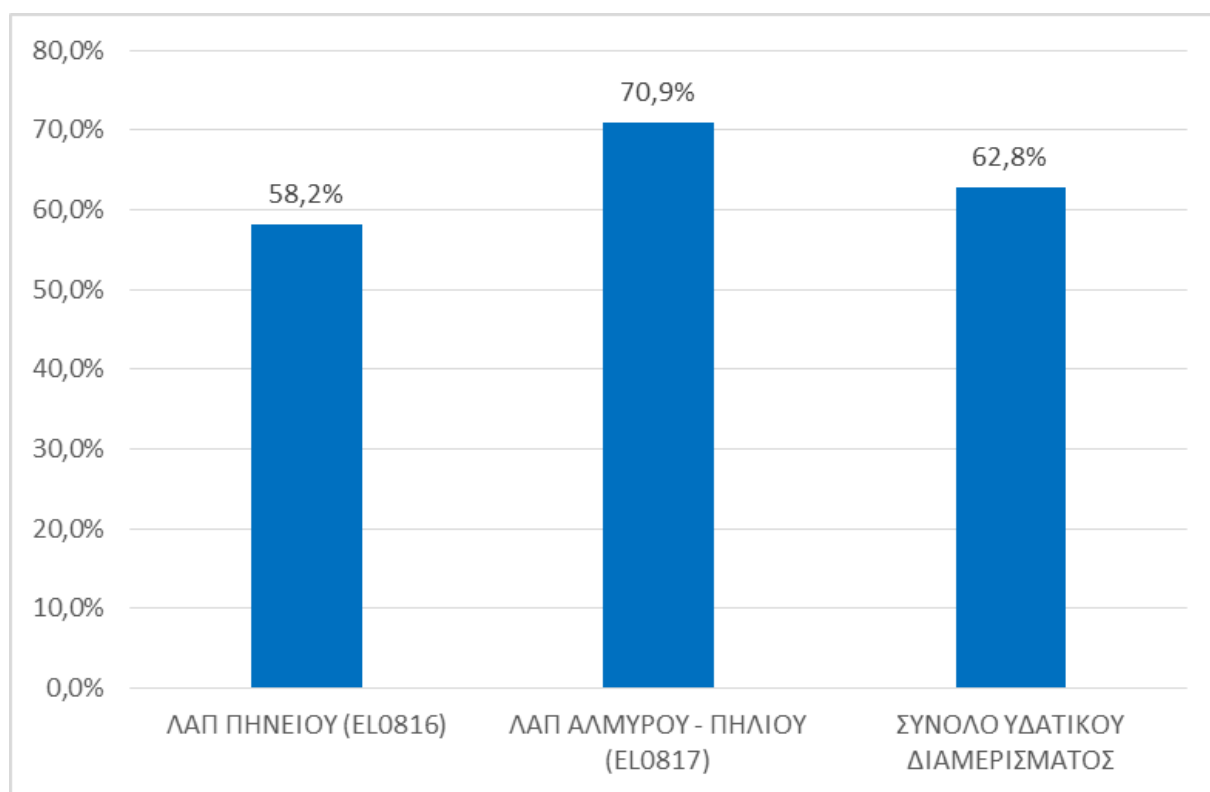

Πηγή: Μελετητές. Επεξεργασία στοιχείων παρόχων

7.1.2 Υπηρεσία παροχής ύδατος για αγροτική χρήση

Το συνολικό χρηματοοικονομικό κόστος της υπηρεσίας παροχής ύδατος για αγροτική χρήση, από οργανωμένα συλλογικά δίκτυα (ΤΟΕΒ, ΓΟΕΒ), στο σύνολο του ΥΔ Θεσσαλίας (ΕΛ08) εκτιμήθηκε σε 16,3 εκ. €.

Η ανάκτηση του χρηματοοικονομικού κόστους της υπηρεσίας παροχής ύδατος για αγροτική χρήση από οργανωμένα συλλογικά δίκτυα (ΤΟΕΒ, ΓΟΕΒ) στο σύνολο του ΥΔ ανέρχεται σε 44,7 %, (έσοδα 7,3 εκ €, έναντι 16,3 εκ € του κόστους).

Το μέσο σταθμισμένο χρηματοοικονομικό κόστος της υπηρεσίας στο ΥΔ διαμορφώνεται στα 0,045 €/m³ απόληψης, το μέσο σταθμισμένο έσοδο στα 0,020 €/m³ απόληψης.

Πίνακας 7-2. Ανάκτηση Χρηματοοικονομικού Κόστους παροχής ύδατος για αγροτική χρήση στις ΛΑΠ του ΥΔ ΕΛ08

ΛΑΠ	Συνολικό Χρηματοοικονομικό Κόστος (€)	Μέσο Μοναδιαίο Χρηματοοικονομικό Κόστος (€/m ³)	Συνολικά Έσοδα (€)	Μέσο Μοναδιαίο έσοδο (€/m ³)	Ανάκτηση Χρηματοοικονομικού Κόστους
ΛΑΠ ΠΗΝΕΙΟΥ (ΕΛ0816) ²	13.666.402	0,0471	6.405.593	0,0221	46,9%
ΛΑΠ ΡΕΜΑΤΩΝ ΑΛΜΥΡΟΥ - ΠΗΛΙΟΥ (ΕΛ0817)	37.550	0,0578	14.253	0,02195	38,0%
Σύνολο ΥΔ ΕΛ08	16.272.396	0,0458	7.281.791	0,02049	44,7%

² Στην εκτίμηση των μεγεθών ανά ΛΑΠ, στην ΛΑΠ Πηνειού (ΕΛ16) δεν λαμβάνονται υπόψη οι ΤΟΕΒ ΤΑΥΡΩΠΟΥ και ΜΟΣΧΑΤΟΥ-ΜΕΣΣΕΝΙΚΟΛΑ-ΜΟΡΦΟΒΟΥΝΙΟΥ οι οποίοι αν και εμπίπτουν χωρικά στην ΛΑΠ Πηνειού (ΕΛ16), προμηθεύονται νερό από την ΛΑΠ Αχελώου (ΕΛ15) του Υδατικού Διαμερίσματος Δυτικής Στερεάς Ελλάδας (ΕΛ04).

Πηγή: Μελετητές. Επεξεργασία στοιχείων παρόχων

Σχήμα 7-2. Ανάκτηση χρηματοοικονομικού κόστους παροχής ύδατος για αγροτική χρήση στις ΛΑΠ του ΥΔ Θεσσαλίας (ΕΛ08)

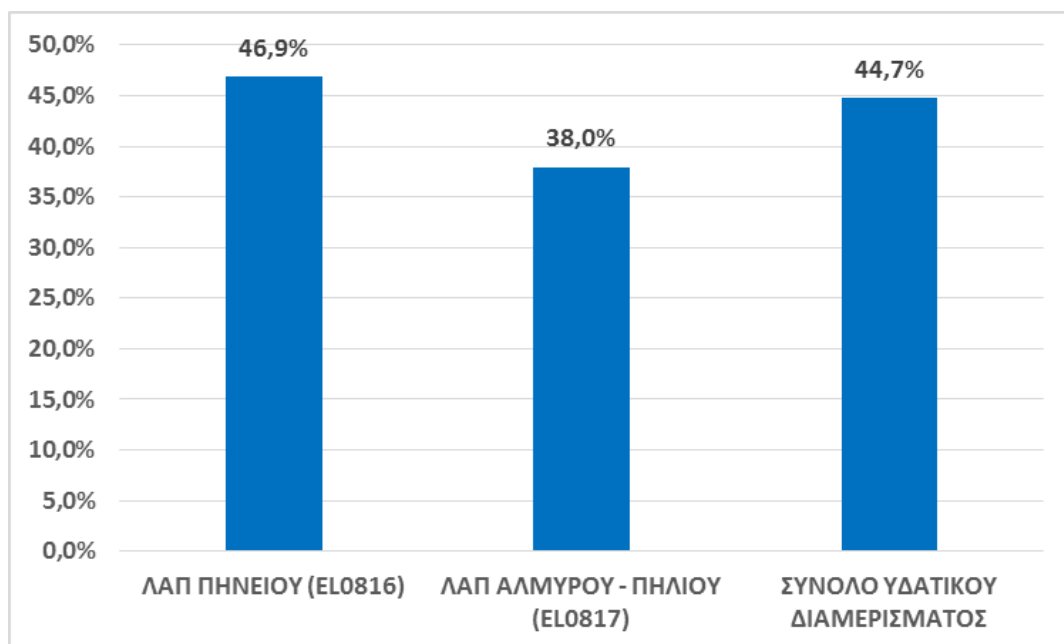

Πηγή: Μελετητές. Επεξεργασία στοιχείων παρόχων

7.2 ΠΕΡΙΒΑΛΛΟΝΤΙΚΟ ΚΟΣΤΟΣ ΚΑΙ ΚΟΣΤΟΣ ΠΟΡΟΥ

7.2.1 Εκτίμηση Περιβαλλοντικού Κόστους

Το περιβαλλοντικό κόστος σε επίπεδο ΥΔ ανέρχεται σε 640 χιλ € για όλα τα έτη εφαρμογής των μέτρων. Το 82,97% του περιβαλλοντικού κόστους αποδίδεται στην ΛΑΠ Πηνειού (ΕΛ0816) και το 17,03% στην ΛΑΠ Ρεμάτων Αλμυρού-Πηλίου (ΕΛ0817). Το μοναδιαίο περιβαλλοντικό κόστος σε επίπεδο ΥΔ εκτιμάται σε 0,00045 €/m³.

Πίνακας 7-3. Περιβαλλοντικό Κόστος στις ΛΑΠ του ΥΔ ΕΛ08

ΛΑΠ	Συνολικό Περιβαλλοντικό Κόστος (€)	Μοναδιαίο Περιβαλλοντικό κόστος (€/m ³)
Πηνειού (ΕΛ0816)	530.952	0,0004
Ρεμάτων Αλμυρού-Πηλίου (ΕΛ0817)	109.048	0,0008
Σύνολο ΥΔ ΕΛ08	640.000	0,00045

Η κατανομή του περιβαλλοντικού κόστους ανά χρήση στο σύνολο στις ΛΑΠ του ΥΔ ΕΛ08 παρουσιάζεται στον πίνακα που ακολουθεί.

Πίνακας 7-4. Κατανομή περιβαλλοντικού Κόστους ανά χρήση ύδατος στις ΛΑΠ του ΥΔ ΕΛ08

Περιβαλλοντικό Κόστος	Οικιακή χρήση	Γεωργία	Κτηνοτροφία	Βιομηχανία	Σύνολο
ΛΑΠ ΠΗΝΕΙΟΥ (ΕΛ0816)					
Συνολικό κόστος για όλα τα έτη εφαρμογής των μέτρων (€)	-	350.000	113.354,99	67.597,01	530.952
Ετήσιο Κόστος ανά χρήση (€)	-	87.500	28.338,75	16.899,25	132.738
Συμμετοχή χρήσης (%) στο συνολικό ετήσιο κόστος	-	65,92%	21,35%	12,73%	100%
Ετήσιο Μοναδιαίο Κόστος (€/m³)	-	0,0001	0,0026	0,0026	0,0001
ΛΑΠ ΡΕΜΑΤΩΝ ΑΛΜΥΡΟΥ-ΠΗΛΙΟΥ (ΕΛ0817)					

Περιβαλλοντικό Κόστος	Οικιακή χρήση	Γεωργία	Κτηνοτροφία	Βιομηχανία	Σύνολο
Συνολικό κόστος για όλα τα έτη εφαρμογής των μέτρων (€)	-	87.925,64	8.784,89	12.337,48	109.048
Ετήσιο Κόστος ανά χρήση (€)	-	21.981,41	2.196,22	3.084,37	27.262
Συμμετοχή χρήσης (%) στο συνολικό ετήσιο κόστος	-	80,63%	8,06%	11,31%	100%
Ετήσιο Μοναδιαίο Κόστος (€/m³)	-	0,0002	0,0011	0,0013	0,0008

Στη ΛΑΠ Πηνειού το 65,92% του περιβαλλοντικού κόστους αφορά στη γεωργία, το 21,35% αφορά στην κτηνοτροφία και το 12,73% στην βιομηχανία, ενώ στην ΛΑΠ Ρεμάτων Αλμυρού-Πηλίου το 80,63% του συνολικού περιβαλλοντικού κόστους αφορά στη γεωργία, το 11,31% στη Βιομηχανία και το 8,06% στην κτηνοτροφία.

7.2.2 Εκτίμηση κόστους πόρου

Το Κόστος Πόρου σε επίπεδο ΥΔ ανέρχεται σε 117,734 εκ € για όλα τα έτη εφαρμογής των μέτρων. Το 99,99% του Κόστους Πόρου αποδίδεται στην ΛΑΠ Πηνειού (ΕΛ0816) και το 0,01% στην ΛΑΠ Ρεμάτων Αλμυρού-Πηλίου (ΕΛ0817). Το μοναδιαίο κόστος Πόρου σε επίπεδο ΥΔ εκτιμάται σε 0,0828 €/m³.

Πίνακας 7-5. Κόστος Πόρου στις ΛΑΠ του ΥΔ ΕΛ08

ΛΑΠ	Συνολικό Κόστος Πόρου (€)	Μοναδιαίο Κόστος Πόρου (€/m ³)
Πηνειού (ΕΛ0901)	117.730.000	0,0912
Ρεμάτων Αλμυρού-Πηλίου (ΕΛ0902)	4.000	0,00003
Σύνολο ΥΔ ΕΛ08	117.734.000	0,0828

Η κατανομή του Κόστους Πόρου ανά ΛΑΠ και ανά χρήση σε επίπεδο ΥΔ παρουσιάζεται στον ακόλουθο πίνακα.

Πίνακας 7-6. Κατανομή Κόστους Πόρου ανά χρήση ύδατος στις ΛΑΠ του ΥΔ ΕΛ08

Κόστος Πόρου	Οικιακή χρήση	Γεωργία	Κτηνοτροφία	Βιομηχανία	Σύνολο
ΛΑΠ ΠΗΝΕΙΟΥ (ΕΛ0816)					
Συνολικό κόστος για όλα τα έτη εφαρμογής των μέτρων (€)	632.181,94	116.980.803,19	73.302,42	43.712,45	117.730.000
Ετήσιο Κόστος ανά χρήση (€)	158.045,49	29.245.200,80	18.325,60	10.928,11	29.432.500
Συμμετοχή χρήσης (%) στο συνολικό ετήσιο κόστος	0,54%	99,36%	0,06%	0,04%	100%
Ετήσιο Μοναδιαίο Κόστος (€/m³)	0,002	0,024	0,002	0,002	0,0228
ΛΑΠ ΡΕΜΑΤΩΝ ΑΛΜΥΡΟΥ-ΠΗΛΙΟΥ (ΕΛ0817)					
Συνολικό κόστος για όλα τα έτη εφαρμογής των μέτρων (€)	694,80	3.166,55	63,95	74,71	4.000
Ετήσιο Κόστος ανά χρήση (€)	173,70	791,64	15,99	18,68	1.000
Συμμετοχή χρήσης (%) στο συνολικό ετήσιο κόστος	17,37%	79,16%	1,60%	1,87%	100%
Ετήσιο Μοναδιαίο Κόστος (€/m³)	0,00001	0,00001	0,00001	0,00001	0,00001

Στην ΛΑΠ Πηνειού το 99,36% του συνολικού κόστους Πόρου αποδίδεται στη γεωργία ενώ το 0,54% στην οικιακή χρήση. Στην ΛΑΠ Ρεμάτων Αλμυρού-Πηλίου το 79,16% του Κόστους Πόρου αποδίδεται στην γεωργία ενώ το 17,37% στην οικιακή χρήση, η οποία περιλαμβάνει την παροχή πόσιμου ύδατος και την αποχέτευση.

8 ΠΕΡΙΒΑΛΛΟΝΤΙΚΟΙ ΣΤΟΧΟΙ ΕΞΑΙΡΕΣΕΙΣ

Ο Πίνακας 8-1 συνοψίζει τους στόχους που έχουν τεθεί για τα 82 επιφανειακά ΥΣ του ΥΔ ως το 2021:

Πίνακας 8-1. Στόχοι οικολογικής κατάστασης και δυναμικού επιφανειακών ΥΣ ως το 2021

Στόχος	Αριθμός επιφανειακών ΥΣ
Μη υποβάθμιση καλής και ανώτερης οικολογικής κατάστασης/δυναμικού	38
Μη υποβάθμιση καλής χημικής κατάστασης	59
Επίτευξη καλής οικολογικής κατάστασης	0
Επίτευξη καλής χημικής κατάστασης	0
Καθορισμός οικολογικής κατάστασης/δυναμικού	3
Καθορισμός χημικής κατάστασης	19
Υπαγωγή στο Άρθρο 4.4	42
Υπαγωγή στο Άρθρο 4.5	0
Υπαγωγή στο Άρθρο 4.6	0
Υπαγωγή στο Άρθρο 4.7	0

Παρακάτω συνοψίζονται οι στόχοι που έχουν τεθεί για τα 33 ΥΥΣ του ΥΔ. Ωστόσο για 11 ΥΥΣ ο στόχος είναι η επίτευξη της καλής ποσοτικής κατάστασης/δυναμικού ή και ποιοτικής κατάστασης ως το 2027 και υπάγονται στο Άρθρο 4.4 για παράταση προθεσμίας. Πρέπει ωστόσο να σημειωθεί ότι για τα Υ.Υ.Σ που ανήκουν στην ειδική ομάδα συμπληρωματικών μέτρων η εξαίρεση που προβλέπει το Άρθρο 4.4 μπορεί να διαρκέσει περισσότερο από 50 έτη.

Πίνακας 8-2. Στόχοι υπογείων ΥΣ ως το 2021

Στόχος	Αριθμός υπογείων ΥΣ
Μη υποβάθμιση καλής ποσοτικής κατάστασης	23
Μη υποβάθμιση καλής χημικής κατάστασης	29
Επίτευξη καλής ποσοτικής κατάστασης	0
Επίτευξη καλής χημικής κατάστασης	0
Υπαγωγή στο Άρθρο 4.4	14
Υπαγωγή στο Άρθρο 4.5	0
Υπαγωγή στο Άρθρο 4.6	0
Υπαγωγή στο Άρθρο 4.7	0

9 ΠΡΟΓΡΑΜΜΑ ΜΕΤΡΩΝ

Το πρόγραμμα μέτρων αποτελεί μέρος του Σχεδίου Διαχείρισης και συνιστά τον "μηχανισμό" επίτευξης των περιβαλλοντικών στόχων που τίθενται σε αυτό και στοχεύει:

- στην πρόληψη της επιδείνωσης, τη βελτίωση και την αποκατάσταση των υδατικών συστημάτων των επιφανειακών υδάτων, την επίτευξη του στόχου της καλής οικολογικής και χημικής κατάστασης αυτών, και τη μείωση της ρύπανσης λόγω απορρίψεων και εκπομπών επικίνδυνων ουσιών
- στην προστασία, τη βελτίωση και την αποκατάσταση της κατάστασης των υπογείων υδάτων, στην πρόληψη της ρύπανσής τους και της επιδείνωσης της κατάστασής τους με στόχο την ισορροπία μεταξύ άντλησης και ανανέωσης
- στη διατήρηση των προστατευόμενων περιοχών

Τα μέτρα διακρίνονται σε **Βασικά** και **Συμπληρωματικά**.

Τα **Βασικά Μέτρα**, σύμφωνα με την παράγρ. 3 του Άρθρου 11 της Οδηγίας, αποτελούν τις στοιχειώδεις απαιτήσεις που πρέπει να πληρούνται και περιλαμβάνουν:

- Μέτρα για εφαρμογή Ενωσιακής και Εθνικής Νομοθεσίας για την προστασία των υδάτων (**Ομάδα I**).
- Άλλα Βασικά Μέτρα (**Ομάδα II**). Τα βασικά αυτά μέτρα σχετίζονται με τις βασικές αρχές της Ενωσιακής και Εθνικής νομοθεσίας για τη διαχείριση των υδάτων και σχετίζονται με την οριζόντια εφαρμογή δράσεων σε ομάδες, συνήθως, υδατικών συστημάτων με σκοπό την επίτευξη ή τη διατήρηση της καλής κατάστασης σε αυτά.

Τα **Συμπληρωματικά Μέτρα** είναι τα μέτρα που καταρτίζονται και τίθενται σε εφαρμογή επιπλέον των Βασικών Μέτρων, με σκοπό την επίτευξη των στόχων που καθορίζονται σύμφωνα με το άρθρο 4 της Οδηγίας 2000/60/ΕΚ. Τα κράτη μέλη μπορούν να θεσπίζουν περαιτέρω συμπληρωματικά μέτρα με σκοπό την πρόσθετη προστασία ή βελτίωση των υδάτων που καλύπτονται από την Οδηγία.

9.1 ΠΡΟΟΔΟΣ ΥΛΟΠΟΙΗΣΗΣ ΤΟΥ ΠΡΟΓΡΑΜΜΑΤΟΣ ΜΕΤΡΩΝ ΤΟΥ 1^{ΟΥ} ΣΧΕΔΙΟΥ ΔΙΑΧΕΙΡΙΣΗΣ

Το πρόγραμμα μέτρων του 1^{ου} ΣΔΛΑΠ περιλάμβανε 39 Βασικά Μέτρα.

Πίνακας 9-1. Αριθμός βασικών μέτρων του 1^{ου} ΣΔΛΑΠ ανά είδος ενεργειών

ΕΝΕΡΓΕΙΕΣ ΔΡΑΣΕΙΣ ΠΟΥ ΑΦΟΡΟΥΝ ΤΑ ΜΕΤΡΑ	ΑΡΙΘΜΟΣ ΜΕΤΡΩΝ
Διοικητικές πράξεις	23
Κατασκευές	2
Μελέτες	5
Μέτρα που αφορούν σε διοικητικές πράξεις αλλά απαιτούν μελέτες ή έρευνες εξειδίκευσης	8
Μέτρα που αφορούν σε Υπηρεσίες /συμβουλευτικές δράσεις	1
Σύνολο	39

Πίνακας 9-2. Συνοπτική παρουσίαση της προόδου εφαρμογής των Βασικών Μέτρων του Προγράμματος Μέτρων του 1ου ΣΔΛΑΠ

Κατηγορία μέτρων	Συνολικός Αριθμός Μέτρων	Αριθμός μέτρων που έχουν ολοκληρωθεί	Αριθμός μέτρων σε εξέλιξη / υπό κατασκευή	Αριθμός μέτρων που δεν έχουν ξεκινήσει
ΜΕΤΡΑ ΓΙΑ ΤΗΝ ΕΦΑΡΜΟΓΗ ΤΗΣ ΑΡΧΗΣ ΑΝΑΚΤΗΣΗΣ ΚΟΣΤΟΥΣ (ΑΡΘΡΟ 9)	1		1	

Κατηγορία μέτρων	Συνολικός Αριθμός Μέτρων	Αριθμός μέτρων που έχουν ολοκληρωθεί	Αριθμός μέτρων σε εξέλιξη / υπό κατασκευή	Αριθμός μέτρων που δεν έχουν ξεκινήσει
ΜΕΤΡΑ ΓΙΑ ΤΗΝ ΠΡΩΘΗΣΗ ΑΠΟΔΟΤΙΚΗΣ ΚΑΙ ΑΕΙΦΟΡΟΥ ΧΡΗΣΗΣ ΝΕΡΟΥ (ΑΡΘΡΟ 4)	8		7	1
ΜΕΤΡΑ ΓΙΑ ΤΟ ΠΟΣΙΜΟ ΝΕΡΟ (ΑΡΘΡΟ 7)	5	2	3	
ΜΕΤΡΑ ΕΛΕΓΧΟΥ ΑΠΟΛΗΨΗΣ ΕΠΙΦΑΝΕΙΑΚΟΥ ΚΑΙ ΥΠΟΓΕΙΟΥ ΝΕΡΟΥ	7	4	3	
ΜΕΤΡΑ ΓΙΑ ΤΟΝ ΕΛΕΓΧΟ ΤΕΧΝΗΤΟΥ ΕΜΠΛΟΥΤΙΣΜΟΥ ΥΠΟΓΕΙΩΝ ΥΣ	2		2	
ΜΕΤΡΑ ΓΙΑ ΣΗΜΕΙΑΚΕΣ ΠΗΓΕΣ ΑΠΟΡΡΙΨΕΩΝ	9		7	2
ΜΕΤΡΑ ΓΙΑ ΔΙΑΧΥΤΕΣ ΠΗΓΕΣ ΡΥΠΑΝΣΗΣ	2		1	1
ΜΕΤΡΑ ΓΙΑ ΑΝΤΙΜΕΤΩΠΙΣΗ ΑΡΝΗΤΙΚΩΝ ΕΠΙΠΤΩΣΕΩΝ ΣΤΗΝ ΚΑΤΑΣΤΑΣΗ ΕΠΙΦΑΝΕΙΑΚΩΝ ΥΔΑΤΙΚΩΝ ΣΥΣΤΗΜΑΤΩΝ ΑΠΟ ΥΔΡΟΜΟΡΦΟΛΟΓΙΚΕΣ ΑΛΛΟΙΩΣΕΙΣ	2		1	1
ΕΙΔΙΚΑ ΜΕΤΡΑ ΓΙΑ ΟΥΣΙΕΣ ΠΡΟΤΕΡΑΙΟΤΗΤΑΣ ΚΑΙ ΑΛΛΕΣ ΟΥΣΙΕΣ	1			1
ΜΕΤΡΑ ΓΙΑ ΤΗΝ ΠΡΟΣΤΑΣΙΑ ΑΠΟ ΕΠΕΙΣΟΔΙΑ ΡΥΠΑΝΣΗΣ ΟΦΕΙΛΟΜΕΝΑ ΣΕ ΑΤΥΧΗΜΑΤΑ/ΑΚΡΑΙΑ ΦΥΣΙΚΑ ΦΑΙΝΟΜΕΝΑ	2			2
ΣΥΝΟΛΟ	39	6	25	8

Επιπλέον των ανωτέρω βασικών μέτρων, το πρόγραμμα μέτρων του 1^{ου} ΣΔΛΑΠ περιλάμβανε 39 συμπληρωματικά μέτρα που αφορούν σε 9 κατηγορίες μέτρων της Οδηγίας 2000/60/ΕΚ. Ο αριθμός των μέτρων ανά κατηγορία και η πορεία υλοποίησής τους δίνονται στον πίνακα 9-3 που ακολουθεί.

Πίνακας 9-3. Συνοπτική παρουσίαση της προόδου εφαρμογής των Συμπληρωματικών Μέτρων του Προγράμματος Μέτρων του 1ου ΣΔΛΑΠ

Κατηγορία μέτρων	Συνολικός Αριθμός Μέτρων	Αριθμός μέτρων που έχουν ολοκληρωθεί	Αριθμός μέτρων σε εξέλιξη / υπό κατασκευή	Αριθμός μέτρων που δεν έχουν ξεκινήσει
Διοικητικά Μέτρα/Νομοθετικά μέτρα	2	1	1	
Οικονομικά ή φορολογικά μέτρα	2			2
Περιβαλλοντικές συμφωνίες μετά από διαπραγμάτευση	3		3	
Έλεγχοι εκπομπής ρύπων	5	3	2	
Έργα έρευνας, ανάπτυξης και επίδειξης	4			4
Έλεγχος απολήψεων	4		4	
Έργα Δομικών Κατασκευών	6		2	4
Εκπαιδευτικά μέτρα	2		2	
Ανασύσταση και αποκατάσταση περιοχών υγροβιοτόπων	1			1

Κατηγορία μέτρων	Συνολικός Αριθμός Μέτρων	Αριθμός μέτρων που έχουν ολοκληρωθεί	Αριθμός μέτρων σε εξέλιξη / υπό κατασκευή	Αριθμός μέτρων που δεν έχουν ξεκινήσει
Έργα αποκατάστασης υφιστάμενων υποδομών	4			4
Μέτρα διαχείρισης της ζήτησης	1		1	
ΣΥΝΟΛΟ	39	14	16	9

9.2 ΠΡΟΓΡΑΜΜΑ ΒΑΣΙΚΩΝ ΚΑΙ ΣΥΜΠΛΗΡΩΜΑΤΙΚΩΝ ΜΕΤΡΩΝ

Χρονικός Ορίζοντας Εφαρμογής των μέτρων

Σχετικά με τον τρόπο αναφοράς στο Χρονικό Ορίζοντα Εφαρμογής των μέτρων αυτά διακρίνονται σε:

- Βραχυπρόθεσμα, τα οποία δύνανται να εφαρμοστούν άμεσα
- Μεσοπρόθεσμα, τα οποία απαιτούν προετοιμασία για την εφαρμογή τους η οποία εκτιμάται ότι απαιτεί έως και 2 χρόνια.
- Μακροπρόθεσμα για τα οποία ο χρόνος προετοιμασίας ή/και κατασκευής του μέτρου υπερβαίνει τα 2 χρόνια.

Σχετικά με τα μέτρα μεσοπρόθεσμης και μακροπρόθεσμης εφαρμογής, οι αρμόδιες για την υλοποίησή τους αρχές θα πρέπει να εντάξουν στον άμεσο προγραμματισμό τους όλες τις ενέργειες που απαιτούνται για την ωρίμανση των δράσεων του κάθε μέτρου, ώστε να είναι δυνατή η ένταξή τους σε χρηματοδοτικά προγράμματα. Για την πορεία υλοποίησης του προγραμματισμού αυτού θα πρέπει οι Δ/νσεις Υδάτων και η ΕΓΥ, να ενημερώσουν τις αρμόδιες αρχές ώστε αυτές να καταρτίσουν ένα συνολικό χρονοδιάγραμμα υλοποίησης των δράσεων, εντός των διοικητικών ορίων αρμοδιότητάς τους.

Φορείς υλοποίησης των μέτρων

Σχετικά με τους φορείς υλοποίησης των μέτρων γίνονται οι παρακάτω γενικές διευκρινίσεις:

- Για κάθε μέτρο αναφέρεται ο φορέας υλοποίησής του. Οι φορείς που εποπτεύουν την υλοποίηση του προγράμματος μέτρων ορίζονται από τη νομοθεσία και είναι η ΕΓΥ και οι αρμόδιες Διευθύνσεις Υδάτων των Αποκεντρωμένων Διοικήσεων.
- Η ΕΓΥ συντονίζει και παρακολουθεί την εφαρμογή των μέτρων που υλοποιούνται από Υπουργεία ή/και φορείς Κεντρικής Κυβέρνησης. Η Δ/νση Υδάτων συντονίζει και παρακολουθεί την εφαρμογή των μέτρων που υλοποιούνται από περιφερειακές υπηρεσίες ή/και φορείς.
- Η επιλογή των φορέων υλοποίησης των μέτρων έγινε βάσει των αρμοδιοτήτων τους, όπως αυτές προκύπτουν από το υφιστάμενο θεσμικό πλαίσιο και τη διάρθρωση της δημόσιας διοίκησης.
- Οι φορείς υλοποίησης αναφέρονται με βάση την ανώτερη διοικητική βαθμίδα του εκάστοτε φορέα. Όπου γίνεται αναφορά σε κατώτερες διοικητικές βαθμίδες (π.χ. Δ/νση ή Τμήμα) η αναφορά πρέπει να θεωρείται ενδεικτική. Ο φορέας υλοποίησης είναι ο μόνος υπεύθυνος για την εσωτερική κατανομή αρμοδιοτήτων για την εφαρμογή των μέτρων από τις υπηρεσίες του και δύνανται να καθορίσει ο ίδιος, τα μέσα και το ανθρώπινο δυναμικό που θα αξιοποιήσει για την υλοποίηση των υποχρεώσεών του.
- Διευκρινίζεται ότι, για όσα μέτρα και δράσεις αναφέρεται ως φορέας υλοποίησης η αρμόδια Διεύθυνση Υδάτων της Αποκεντρωμένης Διοίκησης, σε περίπτωση αδυναμίας αυτής να υλοποιήσει οποιαδήποτε φάση ή στάδιο ή το σύνολο ενός μέτρου, για οποιοδήποτε λόγο, αυτό

είναι δυνατόν να υλοποιηθεί σε συνεργασία με την ΕΓΥ ή και άλλες αρμόδιες υπηρεσίες της Αποκεντρωμένης Διοίκησης και των Περιφερειών.

- Ως προς την υλοποίηση του παρόντος Προγράμματος Μέτρων, η χωρική αρμοδιότητα των Περιφερειών και Αποκεντρωμένων Διοικήσεων, πλην των Δ/σεων Υδάτων, νοείται στα διοικητικά όριά τους.
- Σε περιπτώσεις που αναφέρονται περισσότεροι του ενός φορέα, ο πρώτος αναφερόμενος είναι ο φορέας υλοποίησης του μέτρου και οι υπόλοιποι έχουν υποστηρικτικό ρόλο.
- Η Εθνική Επιτροπή Υδάτων με την υπ' αριθμ. οικ. 706/16.07.2010 Απόφαση (ΦΕΚ Β'1383/02.09.2010 και ειδικότερα στο Παράρτημα ΙΙ αυτής, όπως αυτή διορθώθηκε με το ΦΕΚ Β'1572/28.09.2010, και ισχύει μετά την έγκριση των εκάστοτε Σχεδίων Διαχείρισης Λεκανών Απορροής Ποταμών, ορίζεται αρμόδιες Αποκεντρωμένες Διοικήσεις ανά Λεκάνη Απορροής Ποταμού σε κάθε Υδατικό Διαμέρισμα της χώρας.
- Με την υπ' αριθμ. 160817/20.12.2016 Απόφαση του ΥΠΕΝ (ΑΔΑ: 7ΔΠΘ4653Π8-8ΓΡ) έχουν οριστεί τα μέλη της Περιφερειακής Ομάδας Εργασίας του κάθε ΥΔ, η οποία είναι υπεύθυνη για τον συντονισμό της υλοποίησης των μέτρων σε επίπεδο ΥΔ.
- Τα μέτρα μπορούν να υλοποιηθούν και από άλλους φορείς πλέον των αναφερόμενων εφόσον αυτό προκύπτει από το υφιστάμενο θεσμικό πλαίσιο.

Νέα έργα και δραστηριότητες

Διευκρινίζεται ότι όπου στο παρόν Πρόγραμμα Βασικών και Συμπληρωματικών Μέτρων προβλέπονται απαγορεύσεις ή περιορισμοί ή συγκεκριμένες απαιτήσεις για "νέα" έργα ή δραστηριότητες αυτές δεν αφορούν σε έργα ή δραστηριότητες ή επεκτάσεις/τροποποιήσεις τα οποία κατά το χρόνο έναρξης ισχύος της 1^{ης} Αναθεώρησης του ΣΔΛΑΠ είναι σε λειτουργία ή υπό κατασκευή ή εμπίπτουν σε τουλάχιστον μία από τις ακόλουθες περιπτώσεις:

1. Έχει χορηγηθεί έγκριση περιβαλλοντικών όρων ή έχει υπάρξει θετική γνωμοδότηση από την αρμόδια Διεύθυνση Υδάτων της Αποκεντρωμένης Διοίκησης κατά τη διαδικασία Περιβαλλοντικής Αδειοδότησης.
2. Έχει υποβληθεί αίτηση χορήγησης άδειας εκτέλεσης έργου αξιοποίησης υδατικών πόρων ή άδεια χρήσης ύδατος και δεν έχει απορριφθεί από το φορέα υποδοχής του αιτήματος.
3. Έχουν ενταχθεί σε χρηματοδοτικά προγράμματα.
4. Η άδεια εκτέλεσής τους έχει λήξει, χωρίς αυτά να έχουν εκτελεστεί και ζητείται η ανανέωσή της, ενώ δεν έχουν αλλάξει τα τεχνικά χαρακτηριστικά τους.
5. Έχει συντελεστεί έστω και μία διοικητική πράξη για την υλοποίηση του έργου, η οποία δίνει τη δυνατότητα να προχωρήσει η διαδικασία αδειοδότησης για την εγκατάστασή του.

Στις περιπτώσεις έργων που εμπίπτουν στο σημείο 5 των ανωτέρω περιπτώσεων, η Δ/ση Υδάτων μπορεί να θέσει επιπλέον ειδικούς όρους / μέτρα για την εγκατάσταση έργου ή της δραστηριότητας με στόχο την προστασία των ΥΣ που σχετίζονται με αυτό, σύμφωνα με τις προβλέψεις της 1^{ης} Αναθεώρησης.

Σε περίπτωση σοβαρών επιφυλάξεων και αμφιβολίας από πλευράς των Δ/σεων Υδάτων της Αποκεντρωμένης Διοίκησης περί της ένταξης ή μη ενός έργου/δραστηριότητας στις ως άνω περιπτώσεις- που περιγράφονται στα προηγούμενα εδάφια- δύναται να ερωτάται σχετικώς η ΕΓΥ στο πλαίσιο των αρμοδιοτήτων της.

Διευκρινίζεται ότι τα αναφερόμενα ως υφιστάμενα έργα για το ΣΔΛΑΠ δεν πρέπει να συγχέονται με τα υφιστάμενα έργα ή υφιστάμενες χρήσεις υδάτων κατά την έννοια της ΚΥΑ 146896/2014 (υλοποιημένα υδροληπτικά έργα ή λειτουργούσες χρήσεις προ της 27-10-2014).

9.2.1 Δράσεις σε εφαρμογή ενωσιακών οδηγιών (Ομάδα I Βασικών Μέτρων)

Οι προγραμματιζόμενες δράσεις για την εφαρμογή της Ενωσιακής και Εθνικής Νομοθεσίας για την προστασία των υδάτων παρουσιάζονται στον ακόλουθο πίνακα.

Πίνακας 9-4. Διατάξεις ενσωμάτωσης των Ενωσιακών Οδηγιών στο Εθνικό δίκαιο

ΟΔΗΓΙΑ	ΕΝΣΩΜΑΤΩΣΗ ΣΤΟ ΕΘΝΙΚΟ ΔΙΚΑΙΟ
Υδατα Κολύμβησης (Οδηγία 2006/7/ΕΚ)	ΚΥΑ 8600/416/Ε103/23.02.2009 (ΦΕΚ 356/Β/2009) σχετικά με την «ποιότητα και μέτρα διαχείρισης των υδάτων κολύμβησης, σε συμμόρφωση με τις διατάξεις της Οδηγίας 2006/7/ΕΚ “σχετικά με τη διαχείριση της ποιότητας των υδάτων κολύμβησης και την κατάργηση της Οδηγίας 76/160/ΕΟΚ”, όπως τροποποιήθηκε και ισχύει.
Προστασία των άγριων πτηνών (Οδηγία 2009/147/ΕΚ) και οικοτόπων (Οδηγία 92/43/ΕΟΚ) Περιοχές Natura 2000	ΚΥΑ ΗΠ 37338/1807/Ε103/1.9.2010 (ΦΕΚ 1495/Β/2010) «Καθορισμός μέτρων και διαδικασιών για τη διατήρηση της άγριας ορνιθοπανίδας και των οικοτόπων/ενδιατημάτων της, σε συμμόρφωση με τις διατάξεις της Οδηγίας 79/409/ΕΟΚ “Περί διατηρήσεως των άγριων πτηνών”, του Ευρωπαϊκού Συμβουλίου της 2ας Απριλίου 1979, όπως κωδικοποιήθηκε με την οδηγία 2009/147/ΕΚ» και η τροποποιητική αυτής ΚΥΑ ΗΠ 8353/276/Ε103/2012 (ΦΕΚ 415/Β/2012) . ΚΥΑ 33318/3028/11.12.1998 (ΦΕΚ 1289/Β/1998) «καθορισμός μέτρων και διαδικασιών για τη διατήρηση των φυσικών οικοτόπων (ενδιατημάτων) καθώς και της άγριας πανίδας και χλωρίδας» και την τροποποίηση αυτής ΚΥΑ ΗΠ 14849/853/Ε103/2008 (ΦΕΚ 645/Β/2008) σε συμμόρφωση με τις διατάξεις της Οδηγίας 92/43/ΕΟΚ “για τη διατήρηση των φυσικών οικοτόπων καθώς και της άγριας πανίδας και χλωρίδας”. Ν. 3937/2011 (ΦΕΚ 60/Α/2011) «Διατήρηση της Βιοποικιλότητας και άλλες διατάξεις» ΚΥΑ 50743/2017 (ΦΕΚ 4432/Ν/2017) «Αναθεώρηση εθνικού καταλόγου περιοχών του Ευρωπαϊκού Οικολογικού Δικτύου Natura 2000»
Περιβαλλοντικές Επιπτώσεις από Έργα/ Δραστηριότητες (Οδηγίες 2011/92/ΕΕ, 2014/52/ΕΕ)	Ν. 1650/1986 (ΦΕΚ 160/Α/1986) «Για την προστασία του περιβάλλοντος» Ν.3010/2002 (ΦΕΚ 91/Α/2002) «Εναρμόνιση του Ν. 1650/86 με τις οδηγίες 97/11/ΕΚ και 96/61/ΕΚ, διαδικασία οριοθέτησης και ρυθμίσεις θεμάτων για τα υδατορέματα και άλλες διατάξεις» Ν. 4014/2011 (ΦΕΚ 209/Α/2011) Περιβαλλοντική αδειοδότηση έργων και δραστηριοτήτων, ρύθμιση αυθαιρέτων σε συνάρτηση με δημιουργία περιβαλλοντικού ισοζυγίου και άλλες διατάξεις αρμοδιότητας Υπουργείου περιβάλλοντος
Πόσιμο Νερό (Οδηγίες 98/83/ΕΚ, 2015/1787/ΕΕ)	ΚΥΑ αριθμ. Γ1 (δ)/Γ.Π. οικ. 67322/06.09.2017 (ΦΕΚ 3282/Β/2017) «Ποιότητα νερού ανθρώπινης κατανάλωσης σε συμμόρφωση προς τις διατάξεις της Οδηγίας 98/83/ΕΚ του Συμβουλίου της Ευρωπαϊκής Ένωσης, της 3ης Νοεμβρίου 1998 όπως τροποποιήθηκε με την Οδηγία (ΕΕ) 2015/1787 (L260,7.10.2015)»
Πρόληψη - Έλεγχος ρύπανσης (Οδηγία 2010/75/ΕΕ)	ΥΑ 36060/1155/Ε.103/2013 (ΦΕΚ 1450/Β/2013) Καθορισμός πλαισίου κανόνων, μέτρων και διαδικασιών για την ολοκληρωμένη πρόληψη και τον έλεγχο της ρύπανσης του περιβάλλοντος από βιομηχανικές δραστηριότητες, σε συμμόρφωση προς τις διατάξεις της οδηγίας 2010/75/ΕΕ «περί βιομηχανικών εκπομπών (ολοκληρωμένη πρόληψη και έλεγχος της ρύπανσης)» του Ευρωπαϊκού Κοινοβουλίου και του Συμβουλίου της 24 ^{ης} Νοεμβρίου 2010

ΟΔΗΓΙΑ	ΕΝΣΩΜΑΤΩΣΗ ΣΤΟ ΕΘΝΙΚΟ ΔΙΚΑΙΟ
<p>Προστασία από νιτρορύπανση (Οδηγία 91/676/ΕΟΚ)</p>	<p>ΚΥΑ 16190/1335/19.05.1997 (ΦΕΚ 519/Β/1997) «Μέτρα και όροι για την προστασία των νερών από τη νιτρορύπανση γεωργικής προέλευσης» για την εναρμόνιση με την Οδηγία 91/676/ΕΟΚ “για την προστασία από τη νιτρορύπανση”.</p> <p>ΥΑ οικ. 19652/1906/1999 (ΦΕΚ 1575/Β/1999) «Προσδιορισμός των νερών που υφίστανται νιτρορύπανση γεωργικής προέλευσης – Κατάλογος ευπρόσβλητων ζωνών, σύμφωνα με τις παραγράφους 1 και 2 αντίστοιχα του άρθρου 4 της υπ’ αριθμ. 16190/1335/1997 κοινής υπουργικής απόφασης «Μέτρα και όροι για την προστασία των νερών από νιτρορύπανση γεωργικής προέλευσης» (Β 519). Τροποποίηση των άρθρων 3, 4, 5 και 8 της απόφασης αυτής», όπως τροποποιήθηκε με την ΥΑ 20419/2522/2001 (ΦΕΚ 1212/Β/2001), την ΥΑ 24838/1400/Ε103/2008 (ΦΕΚ 1132/Β/2008), την ΥΑ 106253/2010 (ΦΕΚ 1843/Β/2010), την ΥΑ 190126/2013 (ΦΕΚ 983/Β/2013), την ΥΑ 147070/2014 (ΦΕΚ 3224/Β/2014) και ισχύει.</p> <p>ΥΑ 1420/82031/2015 (ΦΕΚ 1709/Β/2015) «Κώδικας Ορθής Γεωργικής Πρακτικής για την Προστασία των Νερών από τη Νιτρορύπανση Γεωργικής Προέλευσης» όπως τροποποιήθηκε από την ΥΑ 2001/118518/2015, (ΦΕΚ 2359/Β/2015) «Τροποποίηση της αριθ. 1420/82031 (ΦΕΚ 1709/Β/2015) απόφασης του Αναπληρωτή Υπουργού Παραγωγικής Ανασυγκρότησης, Περιβάλλοντος και Ενέργειας «Κώδικας Ορθής Γεωργικής Πρακτικής για την Προστασία των Νερών από τη Νιτρορύπανση Γεωργικής Προέλευσης»</p>
<p>Προϊόντα Φυτοπροστασίας (Οδηγία 2009/128/ΕΚ, Κανονισμός (ΕΚ) αριθ. 1107/2009, Κανονισμός (ΕΕ) αριθ. 652/2014)</p>	<p>Ν. 4036/27.01.2012 (ΦΕΚ 8/Α/2012) «Διάθεση γεωργικών φαρμάκων στην αγορά, ορθολογική χρήση αυτών και συναφείς διατάξεις» όπως τροποποιήθηκε και ισχύει</p>
<p>Αντιμετώπιση των κινδύνων μεγάλων ατυχημάτων (Οδηγία 2012/18/ΕΕ)</p>	<p>ΚΥΑ 172058/2016 (ΦΕΚ 354/Β/2016) «Καθορισμός κανόνων, μέτρων και όρων για την αντιμετώπιση κινδύνων από ατυχήματα μεγάλης έκτασης σε εγκαταστάσεις ή μονάδες, λόγω της ύπαρξης επικίνδυνων ουσιών, σε συμμόρφωση με τις διατάξεις της Οδηγίας 2012/18/ΕΕ «για την αντιμετώπιση των κινδύνων μεγάλων ατυχημάτων σχετιζομένων με επικίνδυνες ουσίες και για την τροποποίηση και στη συνέχεια την κατάργηση της Οδηγίας 96/82/ΕΚ του Συμβουλίου» του Ευρωπαϊκού Κοινοβουλίου και του Συμβουλίου της 4ης Ιουλίου 2012. Αντικατάσταση της υπ’ αριθ. 12044/613/2007 (376/Β/2007), όπως διορθώθηκε (ΦΕΚ 2259/Β/2007)»</p>
<p>Ιλύς σταθμών καθαρισμού (Οδηγία 86/278/ΕΟΚ)</p>	<p>ΚΥΑ 80568/4225/05.07.1991 (ΦΕΚ 641/Β/1991) «Μέθοδοι, όροι και περιορισμοί για τη χρησιμοποίηση στη γεωργία της ιλύος που προέρχεται από επεξεργασία οικιακών και αστικών λυμάτων» για την εναρμόνιση με τις διατάξεις της υπ’ αριθμ. 86/278/ΕΟΚ οδηγίας “σχετικά με την προστασία του περιβάλλοντος και ιδίως του εδάφους κατά τη χρησιμοποίηση της ιλύος καθαρισμού λυμάτων στη γεωργία”</p>
<p>Επεξεργασία αστικών λυμάτων (Οδηγίες 91/271/ΕΟΚ, 98/15/ΕΚ)</p>	<p>ΚΥΑ 5673/400/05.03.1997 (ΦΕΚ 192/Β/1997) «Μέτρα και όροι για την επεξεργασία αστικών λυμάτων» και οι τροποποιητικές αυτής αποφάσεις ΥΑ 19661/1982/2.8.1999 (ΦΕΚ 1811/Β/1999) και ΥΑ 48392/939/28.3.2002 (ΦΕΚ 405/Β/2002)</p>

Οι προγραμματιζόμενες δράσεις για την εφαρμογή της Ενωσιακής και Εθνικής Νομοθεσίας για την προστασία των υδάτων παρουσιάζονται στον ακόλουθο πίνακα.

Πίνακας 9-5. Δράσεις σε εφαρμογή Ενωσιακών Οδηγιών

ΟΔΗΓΙΑ	ΠΡΟΓΡΑΜΜΑΤΙΖΟΜΕΝΕΣ ΔΡΑΣΕΙΣ	ΦΟΡΕΙΣ ΥΛΟΠΟΙΗΣΗΣ
Υδατα Κολύμβησης (Οδηγία 2006/7/ΕΚ)	Συνέχιση της παρακολούθησης της ποιότητας των υδάτων κολύμβησης σύμφωνα με την Οδηγία 2006/7/ΕΚ.	ΕΓΥ, Δ/νσεις Υδάτων της Αποκεντρωμένης Διοίκησης
	Επικαιροποίηση του Μητρώου Ακτών Κολύμβησης	
Προστασία των άγριων πτηνών (Οδηγία 2009/147/ΕΚ) και οικοτόπων (Οδηγία 92/43/ΕΟΚ)	Κατάρτιση /θεσμοθέτηση Σχεδίων Διαχείρισης προστατευόμενων περιοχών του δικτύου Natura 2000 που εξαρτώνται άμεσα από το νερό, με ειδική αναφορά σε θέματα διαχείρισης υδάτων.	ΥΠΕΝ, Φορείς Διαχείρισης προστατευόμενων Περιοχών
	Παρακολούθηση/αξιολόγηση της κατάστασης διατήρησης των εξαρτώμενων από το νερό οικοτόπων και ειδών στις περιοχές του δικτύου Natura 2000.	
Πόσιμο Νερό (Οδηγίες 98/83/ΕΚ, 2015/1787/ΕΕ)	Παρακολούθηση εφαρμογής της Οδηγίας	Υπουργείο Υγείας
Περιβαλλοντικές Επιπτώσεις από Έργα/ Δραστηριότητες (Οδηγίες 2011/92/ΕΕ, 2014/52/ΕΕ)	Τροποποίηση ΥΑ οικ. 170225/2014 (Εξειδίκευση των περιεχομένων των φακέλων περιβαλλοντικής αδειοδότησης έργων και δραστηριοτήτων της Κατηγορίας Α' ...) ώστε για συγκεκριμένες κατηγορίες έργων, που θα πρέπει προηγουμένως να προσδιοριστούν, να καθίστανται υποχρεωτικά τα ακόλουθα : <ul style="list-style-type: none"> • Εκπομπές ρύπων ανά κατηγορία, • Υπολογισμός των επιπτώσεων λόγω ρύπανσης στα ΥΣ που έχουν ορισθεί στα Σχέδια Διαχείρισης και • Σύγκριση των συγκεντρώσεων αυτών με τα ΠΠΠ. • Κατάρτιση προγράμματος παρακολούθησης και κοινοποίηση αποτελεσμάτων στην οικεία Δ/ση Υδάτων. 	ΥΠΕΝ
Πρόληψη - Έλεγχος ρύπανσης (Οδηγία 2010/75/ΕΕ)	Τήρηση αρχείου-μητρώου εγκαταστάσεων που εντάσσονται στις διατάξεις της Οδηγίας	Αποκεντρωμένη Διοίκηση
Προστασία από Νιτρορρύπανση (Οδηγίες 91/676/ΕΟΚ, 98/15/ΕΚ)	Υλοποίηση των Νέων Προγραμμάτων Δράσης. Η μελέτη για τη σύνταξη Προγραμμάτων Δράσης σε όλες τις Ευπρόσβλητες Ζώνες της Χώρας έχει ανατεθεί από το ΥΠΑΑΤ στο Γεωπονικό Πανεπιστήμιο και είναι υπό εκπόνηση.	ΥΠΑΑΤ
	Συστηματική παρακολούθηση των επιπέδων των νιτρικών στα ΥΣ που υφίστανται ή ενδέχεται να υποστούν νιτρορρύπανση.	ΕΓΥ, ΥΠΑΑΤ
Προϊόντα Φυτοπροστασίας (Οδηγία 2009/128/ΕΚ, Κανονισμός (ΕΚ) αριθ. 1107/2009, Κανονισμός (ΕΕ) αριθ. 652/2014)	Ορθολογική χρήση φυτοπροστατευτικών προϊόντων	ΥΠΑΑΤ
Αντιμετώπιση των κινδύνων μεγάλων ατυχημάτων (Οδηγία 2012/18/ΕΕ)	Τήρηση αρχείου-μητρώου εγκαταστάσεων που εμπίπτουν στις διατάξεις της Οδηγίας.	Αποκεντρωμένη Διοίκηση

ΟΔΗΓΙΑ	ΠΡΟΓΡΑΜΜΑΤΙΖΟΜΕΝΕΣ ΔΡΑΣΕΙΣ	ΦΟΡΕΙΣ ΥΛΟΠΟΙΗΣΗΣ
Ιλύς σταθμών καθαρισμού (Οδηγία 86/278/ΕΟΚ)	Κατάρτιση ΚΥΑ σχετικά με μέτρα, όρους και διαδικασίες για τη χρησιμοποίηση της ιλύος που προέρχεται από επεξεργασία οικιακών και αστικών λυμάτων καθώς και ορισμένων υγρών αποβλήτων, σε συμμόρφωση προς τις διατάξεις της Οδηγίας 86/278/ΕΟΚ και σε αντικατάσταση της ΚΥΑ 80568/4225/1991 και προώθηση δράσεων σχετικών με την ασφαλή διάθεση της επεξεργασμένης ιλύος.	ΥΠΕΝ
Επεξεργασία Αστικών Λυμάτων (Οδηγία 91/271/ΕΟΚ)	Ολοκλήρωση των έργων αποχέτευσης και επεξεργασίας λυμάτων των οικισμών που εμπίπτουν στις διατάξεις της Οδηγίας (αφορά όλους τους οικισμούς με πληθυσμό άνω των 2.000 ισοδύναμων κατοίκων).	Περιφέρεια, ΔΕΥΑ, Δήμοι
	Ενίσχυση δράσεων ελέγχου της αποτελεσματικής λειτουργίας των υφιστάμενων έργων επεξεργασίας και αποχέτευσης λυμάτων.	Περιφέρεια

9.2.2 Βασικά Μέτρα άλλων κατηγοριών (Ομάδα II Βασικών Μέτρων)

Πίνακας 9-6. Βασικά Μέτρα άλλων κατηγοριών

ΚΩΔΙΚΟΣ - ΟΝΟΜΑΣΙΑ ΜΕΤΡΟΥ	ΚΑΤΗΓΟΡΙΑ ΜΕΤΡΟΥ	ΣΥΣΧΕΤΙΣΗ ΜΕ 1 ^ο ΣΧΕΔΙΟ ΔΙΑΧΕΙΡΙΣΗΣ	ΦΟΡΕΙΣ ΥΛΟΠΟΙΗΣΗΣ
M08B0201 Αναβάθμιση της οργανωτικής λειτουργίας των Οργανισμών Εγγείων Βελτιώσεων για την τήρηση των οικονομικών και λοιπών στοιχείων διαχείρισης με σκοπό την κάλυψη των απαιτήσεων της Απόφασης Αριθμ. οικ. 135275/ΦΕΚ Β' 1751/22-5-2017 της Εθνικής Επιτροπής Υδάτων "Έγκριση γενικών κανόνων κοστολόγησης και τιμολόγησης υπηρεσιών ύδατος. Μέθοδος και διαδικασίες για την ανάκτηση κόστους των υπηρεσιών ύδατος στις διάφορες χρήσεις του."	Μέτρα για την εφαρμογή της αρχής ανάκτησης του κόστους των Υπηρεσιών Ύδατος (Άρθρο 9)	ΝΕΟ ΜΕΤΡΟ	Οργανισμοί Εγγείων Βελτιώσεων (Τοπικοί, Γενικοί) / Περιφέρεια / ΥΠΕΝ (Ειδική Γραμματεία Υδάτων) /ΥΠΑΑΤ
M08B0202 Αναβάθμιση της οργανωτικής λειτουργίας των ΔΕΥΑ για την τήρηση των οικονομικών και λοιπών στοιχείων διαχείρισης με σκοπό την κάλυψη των απαιτήσεων της Απόφασης Αριθμ. οικ. 135275/ΦΕΚ Β' 1751/22-5-2017 της Εθνικής Επιτροπής Υδάτων "Έγκριση γενικών κανόνων κοστολόγησης και τιμολόγησης υπηρεσιών ύδατος. Μέθοδος και διαδικασίες για την ανάκτηση κόστους των υπηρεσιών ύδατος στις διάφορες χρήσεις του."	Μέτρα για την εφαρμογή της αρχής ανάκτησης του κόστους των Υπηρεσιών Ύδατος (Άρθρο 9)	ΝΕΟ ΜΕΤΡΟ	Δημοτικές Επιχειρήσεις Ύδρευσης - Αποχέτευσης / ΥΠΕΝ (Ειδική Γραμματεία Υδάτων)/ Υπουργείο Εσωτερικών
M08B0203 Αναβάθμιση της οργανωτικής λειτουργίας των Οργανισμών Τοπικής Αυτοδιοίκησης για την τήρηση των οικονομικών και λοιπών στοιχείων διαχείρισης με σκοπό την κάλυψη των απαιτήσεων της Απόφασης Αριθμ. οικ. 135275/ΦΕΚ Β' 1751/22-5-2017 της Εθνικής Επιτροπής Υδάτων "Έγκριση γενικών κανόνων κοστολόγησης και τιμολόγησης υπηρεσιών ύδατος. Μέθοδος και διαδικασίες για την ανάκτηση κόστους των υπηρεσιών ύδατος στις διάφορες χρήσεις του."	Μέτρα για την εφαρμογή της αρχής ανάκτησης του κόστους των Υπηρεσιών Ύδατος (Άρθρο 9)	ΝΕΟ ΜΕΤΡΟ	Οργανισμοί Τοπικής Αυτοδιοίκησης / ΥΠΕΝ (Ειδική Γραμματεία Υδάτων)/ Υπουργείο Εσωτερικών
M08B0204 Κατάρτιση και εκπαίδευση όλων των εμπλεκόμενων φορέων (Αποκεντρωμένων Διοικήσεων, Περιφερειών, Δημοτικών Επιχειρήσεων Ύδρευσης και Αποχέτευσης, Οργανισμών Εγγείων Βελτιώσεων, Οργανισμών Τοπικής Αυτοδιοίκησης για την υλοποίηση των απαιτήσεων της Απόφασης Αριθμ. οικ. 135275/ΦΕΚ Β' 1751/22-5-2017 της Εθνικής Επιτροπής Υδάτων "Έγκριση γενικών κανόνων κοστολόγησης και τιμολόγησης υπηρεσιών ύδατος. Μέθοδος και διαδικασίες για την ανάκτηση κόστους των υπηρεσιών ύδατος στις διάφορες χρήσεις του."	Μέτρα για την εφαρμογή της αρχής ανάκτησης του κόστους των Υπηρεσιών Ύδατος (Άρθρο 9)	ΝΕΟ ΜΕΤΡΟ	ΥΠΕΝ (Ειδική Γραμματεία Υδάτων)
M08B0301 Σύνταξη / Επικαιροποίηση Γενικών Σχεδίων Ύδρευσης (Masterplan)	Μέτρα για την προώθηση της αποδοτικής και αειφόρου χρήσης του νερού ώστε να μην διακυβεύεται η επίτευξη των στόχων του της Οδηγίας (Άρθρο 4)	Τροποποίηση/ Εξειδίκευση μέτρου WD08B090	ΔΕΥΑ Δήμοι / Πάροχοι ύδατος ύδρευσης / Αποκ. Διοίκηση (Διεύθυνση Υδάτων)
M08B0302 Δράσεις ενίσχυσης, αποκατάστασης, εκσυγχρονισμού δικτύων ύδρευσης και έλεγχος διαρροών	Μέτρα για την προώθηση της αποδοτικής και αειφόρου χρήσης του νερού ώστε να μην διακυβεύεται η επίτευξη των στόχων του της Οδηγίας (Άρθρο 4)	Τροποποίηση / Εξειδίκευση του μέτρου WD08B120	Δήμοι/ΔΕΥΑ/ Πάροχοι ύδατος ύδρευσης/ Περιφέρεια Αποκ. Διοίκηση (Διεύθυνση Υδάτων)

ΚΩΔΙΚΟΣ - ΟΝΟΜΑΣΙΑ ΜΕΤΡΟΥ	ΚΑΤΗΓΟΡΙΑ ΜΕΤΡΟΥ	ΣΥΣΧΕΤΙΣΗ ΜΕ 1 ^ο ΣΧΕΔΙΟ ΔΙΑΧΕΙΡΙΣΗΣ	ΦΟΡΕΙΣ ΥΛΟΠΟΙΗΣΗΣ
M08B0303 Αύξηση της αποδοτικότητας της χρήσης νερού σε υποδομές εγγείων βελτιώσεων	Μέτρα για την προώθηση της αποδοτικής και αειφόρου χρήσης του νερού ώστε να μην διακυβεύεται η επίτευξη των στόχων του της Οδηγίας (Άρθρο 4)	Τροποποίηση / Εξειδίκευση μέτρου WD08B070	ΥΠΑΑΤ, Περιφέρειες
M08B0304 Επενδύσεις για εξοικονόμηση ύδατος στις γεωργικές εκμεταλλεύσεις	Μέτρα για την προώθηση της αποδοτικής και αειφόρου χρήσης του νερού ώστε να μην διακυβεύεται η επίτευξη των στόχων του της Οδηγίας (Άρθρο 4)	Τροποποίηση / Εξειδίκευση του μέτρου WD08B070	Ιδιώτες /Πάροχοι ύδατος άρδευσης /ΥΠΑΑΤ/Περιφέρεια
M08B0305 Καθορισμός ανωτάτων ορίων αρδευτικών αναγκών καλλιέργειών για ιδιωτικές υδροληψίες	Μέτρα για την προώθηση της αποδοτικής και αειφόρου χρήσης του νερού ώστε να μην διακυβεύεται η επίτευξη των στόχων του της Οδηγίας (Άρθρο 4)	Τροποποίηση/ Εξειδίκευση του μέτρου WD08B170	Αποκεντρωμένη Διοίκηση (Διεύθυνση Υδάτων), ΔΑΟΚ Περιφέρειας
M08B0306 Ενίσχυση δράσεων περιορισμού απωλειών στα συλλογικά δίκτυα άρδευσης	Μέτρα για την προώθηση της αποδοτικής και αειφόρου χρήσης του νερού ώστε να μην διακυβεύεται η επίτευξη των στόχων του της Οδηγίας (Άρθρο 4)	Τροποποίηση / Εξειδίκευση του μέτρου WD08B070	ΓΟΕΒ/ΤΟΕΒ/Συλλογικά αρδευτικά Δίκτυα, Περιφέρεια
M08B0307 Κατάρτιση εγχειριδίου τεχνικών προδιαγραφών εφαρμογής μεθόδων επαναχρησιμοποίησης	Μέτρα για την προώθηση της αποδοτικής και αειφόρου χρήσης του νερού ώστε να μην διακυβεύεται η επίτευξη των στόχων της Οδηγίας (Άρθρο 4)	Συνέχιση Μέτρου WD08B080	ΥΠΕΝ (Ειδική Γραμματεία Υδάτων)
M08B0308 Αναθεώρηση υφιστάμενου στρατηγικού Σχεδίου Αντιμετώπισης Φαινομένων Λειψυδρίας και Ξηρασίας	Μέτρα για την προώθηση της αποδοτικής και αειφόρου χρήσης του νερού ώστε να μην διακυβεύεται η επίτευξη των στόχων του της Οδηγίας (Άρθρο 4)	ΝΕΟ ΜΕΤΡΟ	Αποκεντρωμένη Διοίκηση (Διεύθυνση Υδάτων), ΥΠΕΝ (ΕΓΥ)
M08B0401 Καθορισμός και οριοθέτηση ζωνών ή/και μέτρων προστασίας σημείων υδροληψίας ύδατος, που προορίζεται για ανθρώπινη κατανάλωση από υπόγεια υδατικά συστήματα	Μέτρα για την προστασία των υδάτων που προορίζονται για ανθρώπινη κατανάλωση (Άρθρο 7)	Τροποποίηση / Εξειδίκευση του μέτρου WD08B100	Αποκεντρωμένη Διοίκηση (Διεύθυνση Υδάτων) και Πάροχοι ύδατος ύδρευσης (ΔΕΥΑ, Δήμοι κ.λπ.)

ΚΩΔΙΚΟΣ - ΟΝΟΜΑΣΙΑ ΜΕΤΡΟΥ	ΚΑΤΗΓΟΡΙΑ ΜΕΤΡΟΥ	ΣΥΣΧΕΤΙΣΗ ΜΕ 1 ^ο ΣΧΕΔΙΟ ΔΙΑΧΕΙΡΙΣΗΣ	ΦΟΡΕΙΣ ΥΛΟΠΟΙΗΣΗΣ
M08B0402 Προστασία ΥΥΣ που εντάσσονται στο μητρώο προστατευόμενων περιοχών ανθρώπινης κατανάλωσης και καθορισμός θεσμικού πλαισίου προστασίας	Μέτρα για την προστασία των υδάτων που προορίζονται για ανθρώπινη κατανάλωση (Άρθρο 7)	Τροποποίηση / Εξειδίκευση του μέτρου WD08B140	Αποκεντρωμένη Διοίκηση (Διεύθυνση Υδάτων) ως προς το συντονισμό υλοποίησης του μέτρου) / φορείς υλοποίησης έργων ως προς την υλοποίηση των προβλεπόμενων υδρογεωλογικών μελετών και λοιπές υπηρεσίες για υποχρεώσεις τους που απορρέουν από την υφιστάμενη νομοθεσία
M08B0403 Προστασία υδροληπτικών έργων επιφανειακών υδάτων για ύδρευση	Μέτρα για την προστασία των υδάτων που προορίζονται για ανθρώπινη κατανάλωση (Άρθρο 7)	Τροποποίηση / Εξειδίκευση του μέτρου WD08B125	Δήμοι / ΔΕΥΑ/ Πάροχοι Υδατος/ Αποκεντρωμένη Διοίκηση (Διεύθυνση Υδάτων)
M08B0404 Υλοποίηση Σχεδίων Ασφάλειας Νερού	Μέτρα για την προστασία των υδάτων που προορίζονται για ανθρώπινη κατανάλωση (Άρθρο 7)	Τροποποίηση / Εξειδίκευση του μέτρου WD08B020	ΔΕΥΑ, Δήμοι, Πάροχοι ύδατος ύδρευσης, Αποκεντρωμένη Διοίκηση (Διεύθυνση Υδάτων)
M08B0501 Περιορισμοί, όροι και προϋποθέσεις κατασκευής υδροληπτικών έργων απόληξης υπόγειων υδάτων (γεωτρήσεις, πηγάδια κλπ) για νέες χρήσεις, καθώς και της επέκτασης αδειών υφιστάμενων χρήσεων νερού σε: α) περιοχές ΥΥΣ με κακή ποσοτική κατάσταση β) στη ζώνη προστασίας II των έργων υδροληψίας που εξυπηρετούν δίκτυα ύδρευσης τα οποία λειτουργούν Δήμοι, Σύνδεσμοι Δήμων, Δ.Ε.Υ.Α, Διαδημοτικές Ε.Υ.Α. και Εταιρείες Ύδρευσης, γ) ζώνες των συλλογικών αρδευτικών δικτύων δ) παράκτια ΥΥΣ με προβλήματα υφαλμύρινσης, εκτεταμένης ή τοπικής, ανεξαρτήτου προελεύσεως	Μέτρα ελέγχου απόληξης επιφανειακού και υπόγειου νερού και αποθήκευσης επιφανειακού νερού	Τροποποίηση / Εξειδίκευση του μέτρου WD08B210	Αποκεντρωμένη Διοίκηση (Διεύθυνση Υδάτων)
M08B0502 Ηλεκτρονική ετήσια καταγραφή μετρήσεων των απολήψεων επιφανειακών και υπογείων υδάτων	Μέτρα ελέγχου απόληξης επιφανειακού και υπόγειου νερού και αποθήκευσης επιφανειακού νερού	Τροποποίηση / Εξειδίκευση των μέτρων WD08B150 και WD04B160	ΥΠΕΝ (Ειδική Γραμματεία Υδάτων), Αποκεντρωμένη Διοίκηση (Διεύθυνση Υδάτων), Περιφέρειες
M08B0601 Διερεύνηση των συνθηκών εφαρμογής τεχνητών εμπλουτισμών υπόγειων υδροφόρων συστημάτων ως μέσο ποσοτικής ενίσχυσης και ποιοτικής προστασίας των ΥΥΣ, με προτεραιότητα στα ΥΥΣ με κακή κατάσταση και αντιμετώπιση της υφαλμύρινσης.	Μέτρα για τον έλεγχο και την αδειοδότηση του τεχνητού εμπλουτισμού των ΥΥΣ	Συνέχιση Μέτρου WD08B220	Περιφέρεια, Δήμοι, Αποκεντρωμένη Διοίκηση (Διεύθυνση Υδάτων), Περιφέρεια
M08B0602 Δημιουργία Εθνικού Μητρώου περιοχών διάθεσης επεξεργασμένων υγρών αποβλήτων (ΚΥΑ 145116/2011 (ΦΕΚ354Β))	Μέτρα για τον έλεγχο και την αδειοδότηση του τεχνητού εμπλουτισμού των ΥΥΣ	Συνέχιση Μέτρου WD08B370	ΥΠΕΝ (Ειδική Γραμματεία Υδάτων), Αποκεντρωμένη Διοίκηση (Διεύθυνση Υδάτων)

ΚΩΔΙΚΟΣ - ΟΝΟΜΑΣΙΑ ΜΕΤΡΟΥ	ΚΑΤΗΓΟΡΙΑ ΜΕΤΡΟΥ	ΣΥΣΧΕΤΙΣΗ ΜΕ 1 ^ο ΣΧΕΔΙΟ ΔΙΑΧΕΙΡΙΣΗΣ	ΦΟΡΕΙΣ ΥΛΟΠΟΙΗΣΗΣ
M08B0701 Ενίσχυση περιβαλλοντικών επιθεωρήσεων και ελέγχων	Μέτρα για τις σημειακές πηγές απορρίψεων	ΝΕΟ ΜΕΤΡΟ	Περιφέρεια
M08B0702 Εκσυγχρονισμός εθνικής νομοθεσίας περί διαχείρισης λυμάτων και βιομηχανικών αποβλήτων	Μέτρα για τις σημειακές πηγές απορρίψεων	Συνέχιση Μέτρου WD08B290	ΥΠΕΝ (Ειδική Γραμματεία Υδάτων), Υπ. Υγείας
M08B0703 Πρόγραμμα διερευνητικής παρακολούθησης ποιοτικής κατάστασης στα υπόγεια υδατικά συστήματα και στα επιφανειακά συστήματα στις περιοχές υφιστάμενων ΧΥΤΑ	Μέτρα για τις σημειακές πηγές απορρίψεων	Τροποποίηση / Εξειδίκευση του μέτρου WD08S090	Φορείς Λειτουργίας ΧΥΤΑ, Φορείς Εθνικού Δικτύου Παρακολούθησης με συντονισμό από την Διεύθυνση Υδάτων
M08B0704 Προϋποθέσεις αδειοδότησης νέων/επέκτασης υφιστάμενων μονάδων υδατοκαλλιέργειας	Μέτρα για τις σημειακές πηγές απορρίψεων	ΝΕΟ ΜΕΤΡΟ	ΥΠΕΝ, Αποκεντρωμένη Διοίκηση, Περιφέρεια
M08B0705 Κατάρτιση κανόνων προστασίας καταβροθρών	Μέτρα για τις σημειακές & διάχυτες πηγές απορρίψεων	ΝΕΟ ΜΕΤΡΟ	Αποκεντρωμένη Διοίκηση (Δ/νση Υδάτων)
M08B0801 Βιολογική γεωργία	Μέτρα για τις διάχυτες πηγές απορρίψεων	Τροποποίηση / Εξειδίκευση του μέτρου WD08B320.	ΥΠΑΑΤ (Διεύθυνση Συστημάτων ποιότητας Βιολογικής παραγωγής και γεωγραφικών ενδείξεων)
M08B0802 Εκσυγχρονισμός θεσμικού πλαισίου διαχείρισης ιλύος από εγκαταστάσεις επεξεργασίας αστικών λυμάτων με έμφαση στη διεύρυνση του πεδίου εφαρμογής και στην αναθεώρηση των ποιοτικών χαρακτηριστικών της εφαρμοζόμενης ιλύος	Μέτρα για τις διάχυτες πηγές απορρίψεων	Συνέχιση Μέτρου WD08B330	ΥΠΕΝ (Διεύθυνση Περιβαλλοντικών Πιστοποιήσεων) / ΥΠΑΑΤ
M08B0803 Μείωση της διάχυτης ρύπανσης από γεωργία στις ευπρόσβλητες ζώνες της οδγίας 91/676/ΕΟΚ	Μέτρα για τις διάχυτες πηγές απορρίψεων	ΝΕΟ ΜΕΤΡΟ	ΥΠΑΑΤ / Περιφέρειες
M08B0901 Κατάρτιση θεσμικού πλαισίου καθορισμού των όρων προστασίας των εσωτερικών υδάτων αναψυχής του άρθρου 6 της Οδγίας 2000/60/ΕΚ - Προσωρινή ρύθμιση για νέα έργα στα υδατικά συστήματα εσωτερικών υδάτων που εντάσσονται ως ύδατα αναψυχής στο Μητρώο Προστατευόμενων περιοχών του άρθρου 6 της Οδγίας 2000/60/ΕΚ	Μέτρα για την αντιμετώπιση αρνητικών επιπτώσεων στην κατάσταση επιφανειακών υδατικών συστημάτων ιδίως από υδρομορφολογικές αλλοιώσεις	Συνέχεια Μέτρου WD08B350	ΥΠΕΝ (Ειδική Γραμματεία Υδάτων), Αποκεντρωμένη Διοίκηση (Διεύθυνση Υδάτων)
M08B0902 Προσδιορισμός κατώτατης στάθμης φυσικών λιμνών, προσδιορισμός μέγιστου εύρους διακύμανσης στάθμης ταμιευτήρων	Μέτρα για την αντιμετώπιση αρνητικών επιπτώσεων στην κατάσταση επιφανειακών υδατικών συστημάτων ιδίως από υδρομορφολογικές αλλοιώσεις	ΝΕΟ ΜΕΤΡΟ	Κύριος έργου, Περιφέρεια, ΦΔΠΠ, Αποκεντρωμένη Διοίκηση (Διεύθυνση Υδάτων)
M08B0903 Κατάρτιση εθνικής μεθοδολογίας και προδιαγραφών για τον προσδιορισμό της οικολογικής παροχής ποτάμιων ΥΣ	Μέτρα για την αντιμετώπιση αρνητικών επιπτώσεων στην κατάσταση επιφανειακών υδατικών συστημάτων ιδίως από υδρομορφολογικές αλλοιώσεις	Τροποποίηση / Εξειδίκευση του μέτρου WD08B190	ΥΠΕΝ (Ειδική Γραμματεία Υδάτων)

ΚΩΔΙΚΟΣ - ΟΝΟΜΑΣΙΑ ΜΕΤΡΟΥ	ΚΑΤΗΓΟΡΙΑ ΜΕΤΡΟΥ	ΣΥΣΧΕΤΙΣΗ ΜΕ 1 ^ο ΣΧΕΔΙΟ ΔΙΑΧΕΙΡΙΣΗΣ	ΦΟΡΕΙΣ ΥΛΟΠΟΙΗΣΗΣ
M08B0904 Ειδικά μέτρα για την επίτευξη του Καλού Οικολογικού Δυναμικού σε ΙΤΥΣ	Μέτρα για την αντιμετώπιση αρνητικών επιπτώσεων στην κατάσταση επιφανειακών υδατικών συστημάτων ιδίως από υδρομορφολογικές αλλοιώσεις	ΝΕΟ ΜΕΤΡΟ	ΥΠΕΝ (Ειδική Γραμματεία Υδάτων), Αποκεντρωμένη Διοίκηση (Διεύθυνση Υδάτων), Περιφέρεια
M08B0905 Προσδιορισμός επιλεγμένων περιοχών λήψης φερτών υλικών για τις ανάγκες τεχνικών έργων	Μέτρα για την αντιμετώπιση αρνητικών επιπτώσεων στην κατάσταση επιφανειακών υδατικών συστημάτων ιδίως από υδρομορφολογικές αλλοιώσεις	Συνέχεια Μέτρου WD08B360	Περιφέρεια, Αποκεντρωμένη Διοίκηση (Διεύθυνση Υδάτων)
M08B0906 Παρακολούθηση, καταγραφή και αποκατάσταση παράκτιας διάβρωσης	Μέτρα για την αντιμετώπιση αρνητικών επιπτώσεων στην κατάσταση επιφανειακών υδατικών συστημάτων ιδίως από υδρομορφολογικές αλλοιώσεις	ΝΕΟ ΜΕΤΡΟ	ΥΠΟΜΕΔΙ, Αποκεντρωμένη Διοίκηση (Διεύθυνση Υδάτων)
M08B1101 Κατάρτιση μητρώου πηγών ρύπανσης (εκπομπές, απορρίψεις και διαρροές)	Μέτρα για τις ουσίες προτεραιότητας και άλλες ουσίες	Τροποποίηση / Εξειδίκευση του μέτρου WD08B380	ΥΠΕΝ (Ειδική Γραμματεία Υδάτων)
M08B1102 Θεσμοθέτηση/καθορισμός ορίων εκπομπής ρύπων σε επίπεδο ΛΑΠ για τις ουσίες προτεραιότητας και τους άλλους ρύπους της ΚΥΑ 51354/2641/Ε103/2010 όπως ισχύει, καθώς επίσης και για τις ΦΣΧ παραμέτρους σε σχέση με τους ποιοτικούς στόχους που καθορίζονται στα Σχέδια Διαχείρισης	Μέτρα για τις ουσίες προτεραιότητας και άλλες ουσίες	Συνέχεια Μέτρου WD08B250	Αποκεντρωμένη Διοίκηση (Διεύθυνση Υδάτων), ΥΠΕΝ (Ειδική Γραμματεία Υδάτων)

9.2.3 Συμπληρωματικά μέτρα

Για την επίτευξη των στόχων του Σχεδίου Διαχείρισης, η εφαρμογή των βασικών μέτρων είναι απαραίτητο να υποστηριχθεί από συμπληρωματικά μέτρα.

Μεθοδολογικά επιλέχθηκε να προταθούν συμπληρωματικά μέτρα:

α) Για τη διατήρηση της καλής κατάστασης επιφανειακών ή υπογείων υδατικών συστημάτων, καθώς και για την αύξηση της γνώσης και την ευαισθητοποίηση σε ειδικά θέματα για την ορθολογικότερη χρήση των υδάτων, στοχευόμενων χρηστών. Στην περίπτωση αυτή τα συμπληρωματικά μέτρα έχουν οριζόντια, γενική εφαρμογή και δεν προσδιορίζονται τα επηρεαζόμενα υδατικά συστήματα.

β) Στα υδατικά συστήματα που εκτιμάται ότι παρά την εφαρμογή του προγράμματος βασικών μέτρων, δεν θα πετύχουν το στόχο της καλής κατάστασης έως το 2021, και πιο συγκεκριμένα:

- σε υδατικά συστήματα, τα οποία, σύμφωνα με μετρήσεις των ποιοτικών και ποσοτικών παραμέτρων ή με τη νέα μεθοδολογική προσέγγιση ομαδοποίησής τους, είναι σε κατάσταση κατώτερη της καλής,

- σε υδατικά συστήματα, τα οποία που είναι σε άγνωστη ή σε καλή κατάσταση, αλλά υπάρχουν σαφείς ενδείξεις, μέσα από την ανάλυση των πιέσεων, ότι βρίσκονται σε κίνδυνο μη επίτευξης των περιβαλλοντικών τους στόχων.

Τα μέτρα της (β) περίπτωσης λαμβάνονται υπόψη για τον υπολογισμό του περιβαλλοντικού κόστους ή/και του κόστους πόρου, σύμφωνα με τις προβλέψεις της ΚΥΑ 135275 της Εθνικής Επιτροπής Υδάτων (ΦΕΚ 1751/Β/22-05-2017).

Στον ακόλουθο Πίνακα καταγράφονται τα υδατικά συστήματα του ΥΔ για τα οποία κρίνεται απαραίτητη η λήψη στοχευμένων συμπληρωματικών μέτρων.

Πίνακας 9-7. Πίνακας συμπληρωματικών Μέτρων ΥΔ Θεσσαλίας (ΕΛ08)

ΚΩΔΙΚΟΣ – ΟΝΟΜΑΣΙΑ ΜΕΤΡΟΥ	ΚΑΤΗΓΟΡΙΑ ΜΕΤΡΟΥ	ΣΥΣΧΕΤΙΣΗ ΜΕ 1 ^ο ΣΧΕΔΙΟ ΔΙΑΧΕΙΡΙΣΗΣ	ΕΠΗΡΕΑΖΟΜΕΝΑ ΥΣ	ΦΟΡΕΙΣ ΥΛΟΠΟΙΗΣΗΣ	ΚΟΣΤΟΣ (€)
M08Σ0201 Ανάπτυξη Συστήματος Παρακολούθησης του Προγράμματος Μέτρων του ΣΔΛΑΠ του Υδατικού Διαμερίσματος και παροχή υπηρεσιών υποστήριξης στην εφαρμογή του προγράμματος μέτρων του ΣΔΛΑΠ του Υδατικού Διαμερίσματος.	Διοικητικά Μέτρα	NEO METPO	Οριζόντιο	Αποκεντρωμένη Διοίκηση (Δ/νση Υδάτων)	650.000
M08Σ0202 Διενέργεια στοχευμένων ελέγχων και δράσεων για την τήρηση της κατώτερης οικολογικής στάθμης του ταμιευτήρα της Κάρλας	Διοικητικά Μέτρα	NEO METPO	ΕΛ0816L000000002Η (ΤΕΧΝΗΤΗ ΛΙΜΝΗ ΚΑΡΛΑΣ)	Διεύθυνση Υδάτων, Φορέας Διαχείρισης Περιοχής Οικονομικής Κάρλας - Μαυροβουνίου, ΕΥΔΕ Λ. Κάρλας	100.000
M08Σ0203 Ανάληψη στοχευμένων δράσεων για την τήρηση μιας συνεχούς και ελάχιστης παροχής νερού, καθ' όλη τη διάρκεια του έτους στην τάφρο 7Τ, μέσω της οποίας τροφοδοτείται και ο ταμιευτήρας της Κάρλας	Διοικητικά Μέτρα	NEO METPO	ΕΛ0816L000000002Η (ΤΕΧΝΗΤΗ ΛΙΜΝΗ ΚΑΡΛΑΣ), ΕΛ0816R000000064Α (7Τ)	Διεύθυνση Υδάτων, Φορέας Διαχείρισης Περιοχής Οικονομικής Κάρλας - Μαυροβουνίου, ΕΥΔΕ Λ. Κάρλας	50.000
M08Σ0401 Πρωώθηση εθελοντικών συμφωνιών με μεγάλες ιδιωτικές εταιρείες και μεγάλους καταναλωτές (ΔΕΥΑ, συλλογικά αρδευτικά δίκτυα, βιομηχανίες) που καταναλώνουν πολύ νερό ή προκαλούν ρύπανση στα υδατικά συστήματα για υιοθέτηση πρωτοβουλιών και κωδίκων ορθής συμπεριφοράς	Περιβαλλοντικές συμφωνίες μετά από διαπραγμάτευση	Το μέτρο σχετίζεται με το μέτρο WD08S050 του πρώτου ΣΔΛΑΠ	ΕΛ0800030 (Πεδιάδα νοτιοδυτικής Θεσσαλίας), ΕΛ0800110 (Λάρισας – Κάρλας), ΕΛ0800130 (Τσαουσάνης – Καλού Νερού), ΕΛ0800140 (Αλμυρού), ΕΛ0800260 (Μακρυχωρίου – Συκουρίου)	ΥΠΕΝ/ Αποκεντρωμένη Διοίκηση/ Περιφέρεια/ ΔΕΥΑ/ ΤΟΕΒ	20.000

ΚΩΔΙΚΟΣ – ΟΝΟΜΑΣΙΑ ΜΕΤΡΟΥ	ΚΑΤΗΓΟΡΙΑ ΜΕΤΡΟΥ	ΣΥΣΧΕΤΙΣΗ ΜΕ 1 ^ο ΣΧΕΔΙΟ ΔΙΑΧΕΙΡΙΣΗΣ	ΕΠΗΡΕΑΖΟΜΕΝΑ ΥΣ	ΦΟΡΕΙΣ ΥΛΟΠΟΙΗΣΗΣ	ΚΟΣΤΟΣ (€)
M08Σ0501 Έλεγχος στις εκβολές αγωγών ομβρίων και λοιπών σημειακών πηγών ρύπανσης οι οποίες καταλήγουν σε Επιφανειακά Υδατικά Συστήματα	Έλεγχος εκπομπής ρύπων	NEO ΜΕΤΡΟ	Οριζόντιο	Δήμοι /ΔΕΥΑ, Περιφέρεια, Αποκεντρωμένη Διοίκηση (Διεύθυνση Υδάτων), ΥΠΕΝ (Ειδική Γραμματεία Υδάτων)	120.000
M08Σ0502 Υλοποίηση επενδύσεων σε γεωργοκτηνοτροφικές εκμεταλλεύσεις, στοχεύοντας στη βελτίωση των περιβαλλοντικών επιδόσεων.	Έλεγχος εκπομπής ρύπων	NEO ΜΕΤΡΟ	Οριζόντιο	ΥΠΑΑΤ/Περιφέρεια	650.000
M08Σ0503 Έλεγχος τήρησης των ορίων διάθεσης από βιομηχανικές μεταποιητικές και κτηνο-πτηνοτροφικές μονάδες εντός λεκάνης απορροής του ΥΣ τουλάχιστον 2 φορές τον χρόνο	Έλεγχος εκπομπής ρύπων	NEO ΜΕΤΡΟ	Για τα Επιφανειακά ΥΣ με κατώτερη της καλής είτε οικολογικής είτε χημικής κατάστασης	Περιφέρεια, Αποκεντρωμένη Διοίκηση (Διεύθυνση Υδάτων)	200.000
M08Σ0504 Κατάρτιση ειδικού προγράμματος δράσης τεχνικών και κανονιστικών μέτρων για την προστασία των υπογείων υδάτων της περιοχής Κιλελέρ (Στεφανοβίκειο κ.λπ.) από την παρουσία ολικού και εξασθενούς χρωμίου.	Έλεγχος εκπομπής ρύπων	Το μέτρο σχετίζεται με το μέτρο WD08S070 του πρώτου ΣΔΛΑΠ	ΕΛ0800140 (Αλμυρού)	ΥΠΕΝ/ Αποκεντρωμένη Διοίκηση/ Περιφέρεια	90.000
M08Σ0801 Έλεγχος ποιοτικής κατάστασης αδειοδοτούμενων υδροληπτικών έργων σε συστήματα με υψηλές τιμές φυσικού υποβάθρου (χλωριόντα)	Έλεγχος άντλησης	Το μέτρο σχετίζεται με το μέτρο WD08S140 του πρώτου ΣΔΛΑΠ	Το μέτρο δεν αφορά σε ΥΥΣ σε κατάσταση κατώτερη της καλής λόγω ανθρωπογενών χρήσεων και το κόστος του δεν λαμβάνεται υπόψη για τον υπολογισμό του περιβαλλοντικού κόστους ή του κόστους πόρου. ΕΛ0800150 (Μαυροβουνίου – Κάρλας), ΕΛ0800160 (Όθρυος), ΕΛ0800280 (Νέας Αγχιάλου – Νέας Ιωνίας), ΕΛ0800330 (Εκβολών Πηγείου)	Αποκεντρωμένη Διοίκηση (Διεύθυνση Υδάτων)/ Περιφέρεια	10.000
M08Σ0802 Έλεγχος αρτεσιανών γεωτρήσεων	Έλεγχος άντλησης	Το μέτρο σχετίζεται με το μέτρο WD08S130 του πρώτου ΣΔΛΑΠ	Οριζόντιο	Κύριος υδροληπτικού έργου, Αποκεντρωμένη Διοίκηση/ Περιφέρεια	0

ΚΩΔΙΚΟΣ – ΟΝΟΜΑΣΙΑ ΜΕΤΡΟΥ	ΚΑΤΗΓΟΡΙΑ ΜΕΤΡΟΥ	ΣΥΣΧΕΤΙΣΗ ΜΕ 1 ^ο ΣΧΕΔΙΟ ΔΙΑΧΕΙΡΙΣΗΣ	ΕΠΗΡΕΑΖΟΜΕΝΑ ΥΣ	ΦΟΡΕΙΣ ΥΛΟΠΟΙΗΣΗΣ	ΚΟΣΤΟΣ (€)
M08Σ0901 Μελέτη διαχείρισης του ύδατος Τ.Λ. Ταυρωπού	Μέτρα διαχείρισης της ζήτησης	NEO METPO	EL0415RL00212001H (Τ.Λ. ΤΑΥΡΩΠΟΥ)	Διεύθυνση Υδάτων	150.000
M08Σ0902 Μελέτη διαχείρισης του ύδατος Τ.Λ. Σμοκόβου	Μέτρα διαχείρισης της ζήτησης	NEO METPO	EL0816RL00206201H (Τ.Λ. ΣΜΟΚΟΒΟΥ)	Διεύθυνση Υδάτων	150.000
M08Σ1001 Εκπόνηση μελετών επαναχρησιμοποίησης επεξεργασμένων υγρών αποβλήτων για όλες τις υφιστάμενες ΕΕΛ τριτοβάθμιας επεξεργασίας	Μέτρα αποτελεσματικότητας και επαναχρησιμοποίησης	Τροποποίηση / Εξειδίκευση του μέτρου WD08B030	Οριζόντιο	Κύριος έργου, Αποκεντρωμένη Διοίκηση (Διεύθυνση Υδάτων), Δ/σεις Αγροτικής Ανάπτυξης	200.000 (~40.000 για κάθε ΕΕΛ)
M08Σ1101 Φράγμα Κακλιτζορέματος, Ν. Λάρισας στη θέση Δίλοφος.	Έργα δομικών κατασκευών	Το μέτρο σχετίζεται με το μέτρο WD08S240 (Ανήκει στα «δρομολογημένα» έργα του 1ου ΣΔΛΑΠ)	Επιφανειακά και Υπόγεια Υδατικά Συστήματα της ΛΑΠ Πηγείου που βρίσκονται σε καθεστώς χρόνιας υπεραπόληψης και αναμένεται να ωφεληθούν από έργα ταμίευσης που προτείνονται * (σχετική αναφορά στο τέλος του πίνακα)	ΥΠΑΑΤ	7.400.000 (60.000 κόστος μελέτης)
M08Σ1102 Φράγμα Ναρθακίου «Λουτζιακόρεμα», Ν. Λάρισας.	Έργα δομικών κατασκευών	Το μέτρο σχετίζεται με το μέτρο WD08S250 (Ανήκει στα «δρομολογημένα» έργα του 1ου ΣΔΛΑΠ)	Επιφανειακά και Υπόγεια Υδατικά Συστήματα της ΛΑΠ Πηγείου που βρίσκονται σε καθεστώς χρόνιας υπεραπόληψης και αναμένεται να ωφεληθούν από έργα ταμίευσης που προτείνονται * (σχετική αναφορά στο τέλος του πίνακα)	ΥΠΑΑΤ	8.400.000 (100.000 κόστος μελέτης)
M08Σ1103 Φράγμα Δελερίων, Ν. Λάρισας.	Έργα δομικών κατασκευών	Το μέτρο σχετίζεται με το μέτρο WD08S260 (Ανήκει στα «δρομολογημένα» έργα του 1ου ΣΔΛΑΠ)	Επιφανειακά και Υπόγεια Υδατικά Συστήματα της ΛΑΠ Πηγείου που βρίσκονται σε καθεστώς χρόνιας υπεραπόληψης και αναμένεται να ωφεληθούν από έργα ταμίευσης που προτείνονται * (σχετική αναφορά στο τέλος του πίνακα)	ΥΠΑΑΤ	21.200.000 (150.000 κόστος μελέτης)

ΚΩΔΙΚΟΣ – ΟΝΟΜΑΣΙΑ ΜΕΤΡΟΥ	ΚΑΤΗΓΟΡΙΑ ΜΕΤΡΟΥ	ΣΥΣΧΕΤΙΣΗ ΜΕ 1 ^ο ΣΧΕΔΙΟ ΔΙΑΧΕΙΡΙΣΗΣ	ΕΠΗΡΕΑΖΟΜΕΝΑ ΥΣ	ΦΟΡΕΙΣ ΥΛΟΠΟΙΗΣΗΣ	ΚΟΣΤΟΣ (€)
M08Σ1104 Φράγμα Γυρτώνης	Έργα δομικών κατασκευών	Το μέτρο σχετίζεται με το μέτρο WD08S390 (Ανήκει στα «δρομολογημένα» έργα του 1ου ΣΔΛΑΠ)	Επιφανειακά και Υπόγεια Υδατικά Συστήματα της ΛΑΠ Πηγείου που βρίσκονται σε καθεστώς χρόνιας υπεραπόληψης και αναμένεται να ωφεληθούν από έργα ταμίευσης που προτείνονται * (σχετική αναφορά στο τέλος του πίνακα)	ΠΕΡΙΦΕΡΕΙΑ	3.000.000
M08Σ1105 Ολοκλήρωση έργων μεταφοράς και διανομής νερού λίμνης Κάρλας, Ν. Μαγνησίας, υπόλοιπο από Α' Φάση και Β Φάση.	Έργα δομικών κατασκευών	Το μέτρο σχετίζεται με το μέτρο WD08S270 (Ανήκει στα «δρομολογημένα» έργα του 1ου ΣΔΛΑΠ)	Επιφανειακά και Υπόγεια Υδατικά Συστήματα της ΛΑΠ Πηγείου που βρίσκονται σε καθεστώς χρόνιας υπεραπόληψης και αναμένεται να ωφεληθούν από έργα ταμίευσης που προτείνονται * (σχετική αναφορά στο τέλος του πίνακα)	ΥΠΑΑΤ	85.000.000
M08Σ1106 Φράγμα Αγιονερίου, Ν. Λάρισας.	Έργα δομικών κατασκευών	Το μέτρο σχετίζεται με το μέτρο WD08S280 (Ανήκει στα «δρομολογημένα» έργα του 1ου ΣΔΛΑΠ)	Επιφανειακά και Υπόγεια Υδατικά Συστήματα της ΛΑΠ Πηγείου που βρίσκονται σε καθεστώς χρόνιας υπεραπόληψης και αναμένεται να ωφεληθούν από έργα ταμίευσης που προτείνονται * (σχετική αναφορά στο τέλος του πίνακα)	Περιφέρεια	90.000.000 μαζί με αρδευτικά δίκτυα
M08Σ1107 Φράγμα Ληθαίου, Ν. Τρικάλων.	Έργα δομικών κατασκευών	Το μέτρο σχετίζεται με το μέτρο WD08S290 (Ανήκει στα «δρομολογημένα» έργα του 1ου ΣΔΛΑΠ)	Επιφανειακά και Υπόγεια Υδατικά Συστήματα της ΛΑΠ Πηγείου που βρίσκονται σε καθεστώς χρόνιας υπεραπόληψης και αναμένεται να ωφεληθούν από έργα ταμίευσης που προτείνονται * (σχετική αναφορά στο τέλος του πίνακα)	ΥΠΑΑΤ	3.500.000 μαζί με αρδευτικά δίκτυα

ΚΩΔΙΚΟΣ – ΟΝΟΜΑΣΙΑ ΜΕΤΡΟΥ	ΚΑΤΗΓΟΡΙΑ ΜΕΤΡΟΥ	ΣΥΣΧΕΤΙΣΗ ΜΕ 1 ^ο ΣΧΕΔΙΟ ΔΙΑΧΕΙΡΙΣΗΣ	ΕΠΗΡΕΑΖΟΜΕΝΑ ΥΣ	ΦΟΡΕΙΣ ΥΛΟΠΟΙΗΣΗΣ	ΚΟΣΤΟΣ (€)
M08Σ1108 Φράγμα Πύλης, Ν. Τρικάλων	Έργα δομικών κατασκευών	Το μέτρο σχετίζεται με το μέτρο WD08S400 του πρώτου ΣΔΛΑΠ	Επιφανειακά και Υπόγεια Υδατικά Συστήματα της ΛΑΠ Πηνηιού που βρίσκονται σε καθεστώς χρόνιας υπεραπόληψης και αναμένεται να ωφεληθούν από έργα ταμίευσης που προτείνονται * (σχετική αναφορά στο τέλος του πίνακα)	ΥΠΑΑΤ/ ΥΠΥΜΕΔΙ/ Περιφέρεια	105.000.000
M08Σ1109 Φραγμα Καλούδα	Έργα δομικών κατασκευών	Το μέτρο σχετίζεται με το μέτρο WD08S400 του πρώτου ΣΔΛΑΠ	Επιφανειακά και Υπόγεια Υδατικά Συστήματα της ΛΑΠ Πηνηιού που βρίσκονται σε καθεστώς χρόνιας υπεραπόληψης και αναμένεται να ωφεληθούν από έργα ταμίευσης που προτείνονται * (σχετική αναφορά στο τέλος του πίνακα)	ΥΜΕ/ Περιφέρεια	20.000.000
M08Σ1110 Χαμηλό Φράγμα Ταμίευσης Μουζακίου	Έργα δομικών κατασκευών	Το μέτρο σχετίζεται με το μέτρο WD08S400 του πρώτου ΣΔΛΑΠ	Επιφανειακά και Υπόγεια Υδατικά Συστήματα της ΛΑΠ Πηνηιού που βρίσκονται σε καθεστώς χρόνιας υπεραπόληψης και αναμένεται να ωφεληθούν από έργα ταμίευσης που προτείνονται * (σχετική αναφορά στο τέλος του πίνακα)	ΥΜΕ/ Περιφέρεια	39.000.000
M08Σ1111 Φράγμα Παλαιοδερλί	Έργα δομικών κατασκευών	Το μέτρο σχετίζεται με το μέτρο WD08S400 του πρώτου ΣΔΛΑΠ	Επιφανειακά και Υπόγεια Υδατικά Συστήματα της ΛΑΠ Πηνηιού που βρίσκονται σε καθεστώς χρόνιας υπεραπόληψης και αναμένεται να ωφεληθούν από έργα ταμίευσης που προτείνονται * (σχετική αναφορά στο τέλος του πίνακα)	ΥΠΑΑΤ/ ΥΠΥΜΕΔΙ/ Περιφέρεια	70.000.000

ΚΩΔΙΚΟΣ – ΟΝΟΜΑΣΙΑ ΜΕΤΡΟΥ	ΚΑΤΗΓΟΡΙΑ ΜΕΤΡΟΥ	ΣΥΣΧΕΤΙΣΗ ΜΕ 1 ^ο ΣΧΕΔΙΟ ΔΙΑΧΕΙΡΙΣΗΣ	ΕΠΗΡΕΑΖΟΜΕΝΑ ΥΣ	ΦΟΡΕΙΣ ΥΛΟΠΟΙΗΣΗΣ	ΚΟΣΤΟΣ (€)
M08Σ1112 Φράγμα Νεοχωρίτη, Ν. Τρικάλων	Έργα δομικών κατασκευών	Το μέτρο σχετίζεται με το μέτρο WD08S400 του πρώτου ΣΔΛΑΠ	Επιφανειακά και Υπόγεια Υδατικά Συστήματα της ΛΑΠ Πηγείου που βρίσκονται σε καθεστώς χρόνιας υπεραπόληψης και αναμένεται να ωφεληθούν από έργα ταμίευσης που προτείνονται * (σχετική αναφορά στο τέλος του πίνακα)	ΥΠΑΑΤ/ ΥΠΥΜΕΔΙ/ Περιφέρεια	45.000.000
M08Σ1113 Φράγματα Καλό Νερό και Αγ. Αντώνιος	Έργα δομικών κατασκευών	Νέο Μέτρο	Επιφανειακά και Υπόγεια Υδατικά Συστήματα της ΛΑΠ Πηγείου που βρίσκονται σε καθεστώς χρόνιας υπεραπόληψης και αναμένεται να ωφεληθούν από έργα ταμίευσης που προτείνονται * (σχετική αναφορά στο τέλος του πίνακα)	ΥΠΑΑΤ	20.000.000
MΣ081114 Φράγμα –Λιβαδότοπος - Πουρνάρι Αμπελάκια	Έργα δομικών κατασκευών	Νέο Μέτρο	Επιφανειακά και Υπόγεια Υδατικά Συστήματα της ΛΑΠ Πηγείου που βρίσκονται σε καθεστώς χρόνιας υπεραπόληψης και αναμένεται να ωφεληθούν από έργα ταμίευσης που προτείνονται * (σχετική αναφορά στο τέλος του πίνακα)	ΥΠΑΑΤ	7.500.000
MΣ081115 Φράγμα Αγιόκαμπου	Έργα δομικών κατασκευών	Το μέτρο σχετίζεται με το μέτρο WD08S190 του πρώτου ΣΔΛΑΠ	Επιφανειακά και Υπόγεια Υδατικά Συστήματα της ΛΑΠ Πηγείου που βρίσκονται σε καθεστώς χρόνιας υπεραπόληψης και αναμένεται να ωφεληθούν από έργα ταμίευσης που προτείνονται * (σχετική αναφορά στο τέλος του πίνακα)	ΥΠΑΑΤ	20.000.000

ΚΩΔΙΚΟΣ – ΟΝΟΜΑΣΙΑ ΜΕΤΡΟΥ	ΚΑΤΗΓΟΡΙΑ ΜΕΤΡΟΥ	ΣΥΣΧΕΤΙΣΗ ΜΕ 1 ^ο ΣΧΕΔΙΟ ΔΙΑΧΕΙΡΙΣΗΣ	ΕΠΗΡΕΑΖΟΜΕΝΑ ΥΣ	ΦΟΡΕΙΣ ΥΛΟΠΟΙΗΣΗΣ	ΚΟΣΤΟΣ (€)
ΜΣ081116 Ταμιευτήρας Κοιλιάδας	Έργα δομικών κατασκευών	Νέο Μέτρο	Επιφανειακά και Υπόγεια Υδατικά Συστήματα της ΛΑΠ Πηγείου που βρίσκονται σε καθεστώς χρόνιας υπεραπόληψης και αναμένεται να ωφεληθούν από έργα ταμίευσης που προτείνονται * (σχετική αναφορά στο τέλος του πίνακα)	ΠΕΡΙΦΕΡΕΙΑ	9.000.000
ΜΣ081117 Ταμιευτήρας Αγ. Αναργύρων Κρανώνα	Έργα δομικών κατασκευών	Νέο Μέτρο	Επιφανειακά και Υπόγεια Υδατικά Συστήματα της ΛΑΠ Πηγείου που βρίσκονται σε καθεστώς χρόνιας υπεραπόληψης και αναμένεται να ωφεληθούν από έργα ταμίευσης που προτείνονται * (σχετική αναφορά στο τέλος του πίνακα)		6.000.000
ΜΣ081118 Φράγμα Μπελμά	Έργα δομικών κατασκευών	Νέο Μέτρο	Επιφανειακά και Υπόγεια Υδατικά Συστήματα της ΛΑΠ Πηγείου που βρίσκονται σε καθεστώς χρόνιας υπεραπόληψης και αναμένεται να ωφεληθούν από έργα ταμίευσης που προτείνονται * (σχετική αναφορά στο τέλος του πίνακα)	ΠΕΡΙΦΕΡΕΙΑ	16.000.000
ΜΣ081119 Λιμνοδεξαμενή Ξεριά	Έργα δομικών κατασκευών	Νέο Μέτρο	Επιφανειακά και Υπόγεια Υδατικά Συστήματα της ΛΑΠ Πηγείου που βρίσκονται σε καθεστώς χρόνιας υπεραπόληψης και αναμένεται να ωφεληθούν από έργα ταμίευσης που προτείνονται * (σχετική αναφορά στο τέλος του πίνακα)	ΠΕΡΙΦΕΡΕΙΑ	14.000.000

ΚΩΔΙΚΟΣ – ΟΝΟΜΑΣΙΑ ΜΕΤΡΟΥ	ΚΑΤΗΓΟΡΙΑ ΜΕΤΡΟΥ	ΣΥΣΧΕΤΙΣΗ ΜΕ 1 ^ο ΣΧΕΔΙΟ ΔΙΑΧΕΙΡΙΣΗΣ	ΕΠΗΡΕΑΖΟΜΕΝΑ ΥΣ	ΦΟΡΕΙΣ ΥΛΟΠΟΙΗΣΗΣ	ΚΟΣΤΟΣ (€)
ΜΣ081120 Ταμιευτήρες Καστρίου και Γλαυκής	Έργα δομικών κατασκευών	Νέο Μέτρο	Επιφανειακά και Υπόγεια Υδατικά Συστήματα της ΛΑΠ Πηγείου που βρίσκονται σε καθεστώς χρόνιας υπεραπόληψης και αναμένεται να ωφεληθούν από έργα ταμίευσης που προτείνονται * (σχετική αναφορά στο τέλος του πίνακα)	ΠΕΡΙΦΕΡΕΙΑ	2.300.000
ΜΣ081121 Ταμιευτήρας Κερασούλας Τρικάλων	Έργα δομικών κατασκευών	Νέο Μέτρο	Επιφανειακά και Υπόγεια Υδατικά Συστήματα της ΛΑΠ Πηγείου που βρίσκονται σε καθεστώς χρόνιας υπεραπόληψης και αναμένεται να ωφεληθούν από έργα ταμίευσης που προτείνονται * (σχετική αναφορά στο τέλος του πίνακα)		62.000.000
ΜΣ081122 Ρουφράκης Τιάνου	Έργα δομικών κατασκευών	Νέο Μέτρο	Επιφανειακά και Υπόγεια Υδατικά Συστήματα της ΛΑΠ Πηγείου που βρίσκονται σε καθεστώς χρόνιας υπεραπόληψης και αναμένεται να ωφεληθούν από έργα ταμίευσης που προτείνονται * (σχετική αναφορά στο τέλος του πίνακα)	ΥΜΕ/ΠΕΡΙΦΕΡΕΙΑ Α	30.000.000
Μ08Σ1123 Έργα ταμίευσης στις πεδινές εκτάσεις της ΛΑΠ Πηγείου.	Έργα δομικών κατασκευών	Το μέτρο σχετίζεται με το μέτρο WD08S400 του πρώτου ΣΔΛΑΠ	Επιφανειακά και Υπόγεια Υδατικά Συστήματα της ΛΑΠ Πηγείου που βρίσκονται σε καθεστώς χρόνιας υπεραπόληψης και αναμένεται να ωφεληθούν από έργα ταμίευσης που προτείνονται * (σχετική αναφορά στο τέλος του πίνακα)	ΥΠΑΑΤ/ ΥΠΥΜΕΔΙ/ Περιφέρεια	375.000.000

ΚΩΔΙΚΟΣ – ΟΝΟΜΑΣΙΑ ΜΕΤΡΟΥ	ΚΑΤΗΓΟΡΙΑ ΜΕΤΡΟΥ	ΣΥΣΧΕΤΙΣΗ ΜΕ 1 ^ο ΣΧΕΔΙΟ ΔΙΑΧΕΙΡΙΣΗΣ	ΕΠΗΡΕΑΖΟΜΕΝΑ ΥΣ	ΦΟΡΕΙΣ ΥΛΟΠΟΙΗΣΗΣ	ΚΟΣΤΟΣ (€)
M08Σ1124 Κατασκευή σύγχρονων δικτύων άρδευσης για την αντικατάσταση γεωτρήσεων στην ΛΑΠ Πηνειού	Έργα δομικών κατασκευών	Το μέτρο σχετίζεται με το μέτρο WD04S410 του πρώτου ΣΔΛΑΠ	Επιφανειακά και Υπόγεια Υδατικά Συστήματα της ΛΑΠ Πηνειού που βρίσκονται σε καθεστώς χρόνιας υπεραπόληψης και αναμένεται να ωφεληθούν από έργα ταμίευσης που προτείνονται * (σχετική αναφορά στο τέλος του πίνακα)	Αποκεντρωμένη Διοίκηση	300.000.000
M08Σ1401 Τεχνητός Εμπλουτισμός Καρστικού Ασβεστολιθικού Συστήματος Τιταρησίου – Πηνειού ποταμού στην Περιοχή Τυρνάβου.	Τεχνητός εμπλουτισμός ΥΥΣ	Το μέτρο σχετίζεται με το μέτρο WD08S310 του πρώτου ΣΔΛΑΠ	Επιφανειακά και Υπόγεια Υδατικά Συστήματα της ΛΑΠ Πηνειού που βρίσκονται σε καθεστώς χρόνιας υπεραπόληψης και αναμένεται να ωφεληθούν από έργα ταμίευσης που προτείνονται * (σχετική αναφορά στο τέλος του πίνακα)	Περιφέρεια	340.000
M08Σ1402 Έργα τεχνητού εμπλουτισμού του καρστικού συστήματος Υπέρειας Ν. Λάρισας, Ορφανών Ν. Καρδίτσας (καρστικό σύστημα Φυλληΐου – Ορφανών).	Τεχνητός εμπλουτισμός ΥΥΣ	Το μέτρο σχετίζεται με το μέτρο WD08S320 του πρώτου ΣΔΛΑΠ	ΕΛ0800080 (Φυλληΐου – Ορφανών)	Περιφέρεια	8.330.000
M08Σ1501 Επαγγελματική κατάρτιση των γεωργοκτηνοτρόφων για την προστασία των Υδατικών Συστημάτων	Εκπαιδευτικά μέτρα	NEO ΜΕΤΡΟ	Οριζόντιο	ΕΥΔ/ΠΑΑ, ΥΠΑΑΤ, Περιφέρεια	331.500
M08Σ1502 Ενημέρωση και ευαισθητοποίηση του κοινού σε θέματα νερού	Εκπαιδευτικά μέτρα	NEO ΜΕΤΡΟ	Οριζόντιο	ΥΠΕΝ (Ειδική Γραμματεία Υδάτων), ΔΕΥΑ/Δήμοι Αποκεντρωμένη Διοίκηση (Διεύθυνση Υδάτων)	100.000
M08Σ1503 Ενίσχυση δράσεων περιβαλλοντικών προγραμμάτων στην Πρωτοβάθμια Εκπαίδευση	Εκπαιδευτικά μέτρα	NEO ΜΕΤΡΟ	Οριζόντιο	ΥΠΕΝ (Ειδική Γραμματεία Υδάτων) και ΥΠΕΘ, Αποκεντρωμένη Διοίκηση (Διεύθυνση Υδάτων)	100.000

ΚΩΔΙΚΟΣ – ΟΝΟΜΑΣΙΑ ΜΕΤΡΟΥ	ΚΑΤΗΓΟΡΙΑ ΜΕΤΡΟΥ	ΣΥΣΧΕΤΙΣΗ ΜΕ 1 ^ο ΣΧΕΔΙΟ ΔΙΑΧΕΙΡΙΣΗΣ	ΕΠΗΡΕΑΖΟΜΕΝΑ ΥΣ	ΦΟΡΕΙΣ ΥΛΟΠΟΙΗΣΗΣ	ΚΟΣΤΟΣ (€)
M08Σ1601 Πιλοτικά μέτρα εφαρμογής γεωργίας ακριβείας για τη μείωση της κατανάλωσης ύδατος	Έργα έρευνας, ανάπτυξης και επίδειξης	NEO METPO	Οριζόντιο	ΥΠΑΑΤ (Ειδική Υπηρεσία Διαχείρισης του Προγράμματος Αγροτικής Ανάπτυξης - ΕΥΔ ΠΑΑ) Περιφέρεια	572.000
M08Σ1602 Συμβουλευτικές υπηρεσίες διαχείρισης γεωργικής εκμετάλλευσης	Έργα έρευνας, ανάπτυξης και επίδειξης	NEO METPO	Οριζόντιο	Αποκεντρωμένες Διευθύνσεις του ΥΠΑΑΤ	884.000
M08Σ1603 Σχεδιασμός και εφαρμογή ειδικού προγράμματος διερευνητικής παρακολούθησης με στόχο τη συλλογή στοιχείων για τον κατ' αρχήν προσδιορισμό ΥΣ κατάντη φραγμάτων ως Ιδιαίτερα Τροποποιημένα	Έργα έρευνας, ανάπτυξης και επίδειξης	NEO METPO	Οριζόντιο	ΥΠΕΝ (Ειδική Γραμματεία Υδάτων)/ Αποκεντρωμένη Διοίκηση (Δ/νση Υδάτων)	180.000
M08Σ1604 Εφαρμογή ειδικού προγράμματος ελέγχου παρουσίας δραστικών ουσιών οι οποίες περιλαμβάνονται σε φυτοφάρμακα και έχουν απαγορευτεί.	Έργα έρευνας, ανάπτυξης και επίδειξης	Το μέτρο σχετίζεται με το μέτρο WD08S370 του πρώτου ΣΔΛΑΠ	ΕΛ0816L00000002H (ΤΕΧΝΗΤΗ ΛΙΜΝΗ ΚΑΡΛΑΣ), ΕΛ0816R000206023N (ΕΝΙΠΕΑΣ Π. 1)	Αποκεντρωμένη Διοίκηση	Ετήσιο Κόστος: 50.000 ευρώ

*** Υπόμνημα Πίνακα Συμπληρωματικών Μέτρων ΥΔ Θεσσαλίας**

ΥΣ της ΛΑΠ Πηνειού που βρίσκονται σε καθεστώς χρόνιας υπεραπόληψης και αναμένεται να ωφεληθούν από μέτρα-έργα ταμείωσης που προτείνονται

Επιφανειακά ΥΣ:

ΕΛ0816R00000062A (1Τ)
ΕΛ0816R00000064A (7Τ)
ΕΛ0816R000200004N (ΠΗΝΕΙΟΣ Π. 3)
ΕΛ0816R000200015N (ΠΗΝΕΙΟΣ Π. 5)
ΕΛ0816R000200053N (ΠΗΝΕΙΟΣ Π. 12)
ΕΛ0816R000202006N (ΤΙΤΑΡΗΣΙΟΣ Π. 1)
ΕΛ0816R000202310N (ΕΛΑΣΣΟΝΙΤΙΚΟΣ Π.)
ΕΛ0816R000204018H (ΚΟΥΣΜΠΑΣΑΝΙΩΤΙΚΟ Ρ. 1)
ΕΛ0816R000206023N (ΕΝΙΠΕΥΣ Π. 1)
ΕΛ0816R000206037N (ΕΝΙΠΕΥΣ Π. 3)
ΕΛ0816R000206124N (ΚΑΛΕΝΤΖΗΣ Π. 1)
ΕΛ0816R000206125N (ΚΑΛΕΝΤΖΗΣ Π. 2)
ΕΛ0816R000206226N (ΣΟΦΑΔΙΤΗΣ Π. 1)
ΕΛ0816R000206230N (ΣΟΦΑΔΙΤΗΣ Π. 2)
ΕΛ0816R000206234N (ΠΑΠΟΥΣΑ Ρ.)
ΕΛ0816R000206228N (ΜΑΚΡΥΡΕΜΜΑ)
ΕΛ0816R000206229N (ΦΑΡΣΑΛΙΩΤΗΣ Π. 2)

ΕΛ0816R000208040N (ΜΕΓΑ ΡΕΜΑ 1)
ΕΛ0816R000208041N (ΜΕΓΑ ΡΕΜΑ 2)
ΕΛ0816R000210042N (ΛΗΘΑΙΟΣ Π. 1)
ΕΛ0816R000210045H (ΛΗΘΑΙΟΣ Π. 2)
ΕΛ0816R000210046N (ΛΗΘΑΙΟΣ Π. 3)
ΕΛ0816R000210143N (ΝΕΟΧΩΡΙΤΗΣ Π.)
ΕΛ0816R000214050N (ΔΥΤΙΚΗ ΚΟΙΤΗ ΤΡΙΚΑΛΩΝ)
Υπόγεια ΥΣ:
ΕΛ0800030 (Σύστημα πεδιάδας Νοτιοδυτικής Θεσσαλίας)
ΕΛ0800080 (Σύστημα Φυλλήϊου – Ορφανών)
ΕΛ0800100 (Σύστημα Εκκάρας – Βελεσιωτών)
ΕΛ0800110 (Σύστημα Λάρισας – Κάρλας)
ΕΛ0800130 (Σύστημα Τσαουσάνης – Καλού Νερού)
ΕΛ0800200 (Σύστημα Ξυνιάδος)
ΕΛ0800260 (Σύστημα υδροφοριών Μακρυχωρίου Συκουρίου)

10 ΕΠΟΜΕΝΑ ΒΗΜΑΤΑ

Στόχος της 1^{ης} Αναθεώρησης του Σχεδίου Διαχείρισης Λεκανών Απορροής Ποταμών είναι η αποτροπή της περαιτέρω επιδείνωσης, η προστασία και η βελτίωση της κατάστασης των εσωτερικών επιφανειακών, των μεταβατικών, των παράκτιων και των υπόγειων υδάτων, καθώς και των άμεσα εξαρτωμένων από αυτά χερσαίων οικοσυστημάτων και υγροτόπων. Για να επιτευχθεί ο στόχος αυτός απαιτείται η εφαρμογή του Προγράμματος των Βασικών και Συμπληρωματικών Μέτρων που προβλέπονται σε αυτό.

Το Πρόγραμμα Μέτρων έχει σχεδιασθεί με τέτοιο τρόπο, ώστε να προκύπτει με σαφήνεια η προτεραιότητα κάθε παρέμβασης ανάλογα με το κόστος της, τη δραστικότητα της, τη σπουδαιότητα του υδατικού συστήματος που εφαρμόζεται και τον αναγκαίο χρόνο προετοιμασίας της.

Όλα τα στοιχεία του Προγράμματος Μέτρων είναι σημαντικά, όμως απαιτείται κάποιος προγραμματισμός και ιεράρχηση ώστε να είναι δυνατή η παρακολούθηση της προόδου και να εντοπίζονται τα σημεία όπου απαιτούνται διορθωτικές παρεμβάσεις, όταν διαπιστώνονται αποκλίσεις από τους στόχους.

Με μέριμνα της/των αρμόδιας/ων Διεύθυνσης/ων Υδάτων της Αποκεντρωμένης Διοίκησης καταρτίζεται **Πρόγραμμα Δράσης για την εφαρμογή της 1^{ης} Αναθεώρησης του ΣΔΛΑΠ** του Υδατικού Διαμερίσματος.

Για το σκοπό αυτό, η Περιφερειακή Ομάδα Εργασίας για την Εφαρμογή των Προγραμμάτων Μέτρων των Σχεδίων Διαχείρισης Λεκανών Απορροής Ποταμών των Υδατικών Διαμερισμάτων (ΥΔ) της Χώρας, η οποία συγκροτήθηκε ήδη κατά την εφαρμογή των 1^{ων} Σχεδίων Διαχείρισης ΛΑΠ, απαιτείται να καταρτίσει το ανωτέρω Πρόγραμμα Δράσης.

11 ΣΥΝΟΠΤΙΚΑ ΣΤΑΤΙΣΤΙΚΑ ΣΤΟΙΧΕΙΑ ΓΙΑ ΤΟ ΥΔ ΘΕΣΣΑΛΙΑΣ (ΕΛ08)

Στους ακόλουθους πίνακες περιλαμβάνονται συγκεντρωτικά στατιστικά στοιχεία για το ΥΔ Θεσσαλίας (ΕΛ08).

Πίνακας 11-1. Κατηγορίες υδατικών συστημάτων ανά ΛΑΠ στο ΥΔ Θεσσαλίας (ΕΛ08)

ΚΑΤΗΓΟΡΙΕΣ ΥΔΑΤΙΚΩΝ ΣΥΣΤΗΜΑΤΩΝ	ΛΑΠ Πηνειού (ΕΛ0816)	ΛΑΠ Ρεμάτων Αλμυρού-Πηλίου (ΕΛ0817)	ΣΥΝΟΛΟ ΥΔ
Ποτάμια ΥΣ	64	8	72
Λιμναία ΥΣ	3	0	3
Μεταβατικά ΥΣ	0	0	0
Παράκτια ΥΣ	2	5	7
ΣΥΝΟΛΟ ΕΠΙΦΑΝΕΙΑΚΩΝ ΥΣ	69	13	82
Υπόγεια ΥΣ	27	6	33
ΣΥΝΟΛΙΚΟΣ ΑΡΙΘΜΟΣ ΥΔΑΤΙΚΩΝ ΣΥΣΤΗΜΑΤΩΝ	96	19	115
Ιδιαίτερος τροποποιημένα και τεχνητά υδατικά συστήματα (ΙΤΥΣ/ΤΥΣ)	11	1	12
Υδατικά συστήματα που συνδέονται με προστατευόμενες περιοχές	71	13	84

Πίνακας 11-2. Τύποι επιφανειακών υδατικών συστημάτων ανά ΛΑΠ στο ΥΔ Θεσσαλίας (ΕΛ08)

ΤΥΠΟΛΟΓΙΑ ΕΠΙΦΑΝΕΙΑΚΩΝ ΥΔΑΤΙΚΩΝ ΣΥΣΤΗΜΑΤΩΝ	ΛΑΠ Πηνειού (ΕΛ0816)	ΛΑΠ Ρεμάτων Αλμυρού-Πηλίου (ΕΛ0817)	ΣΥΝΟΛΟ ΥΔ
Ποτάμια υδατικά συστήματα	64	8	72
Τύπος R-M1	12	3	15
Τύπος R-M2	34	2	36
Τύπος R-M3	16	0	16
Τύπος R-M4	0	0	0
Τύπος R-M5	2	3	5
Ποτάμια ΙΤΥΣ λιμναίου χαρακτήρα (ταμειυτήρες)	1	0	1
Τύπος L-M5/7	0	0	0
Τύπος L-M8	1	0	1
Τύπος GR-SR	0	0	0
Λιμναία υδατικά συστήματα	2	0	2
Τύπος GR-DNL	0	0	0
Τύπος GR-SNL	1	0	1
Τύπος GR-VSNL	0	0	0
Τύπος GR-SR (Τ.Λ. Κάρλα)	1	0	1
Μεταβατικά υδατικά συστήματα	0	0	0
Τύπος TW 1	0	0	0
Τύπος TW 2	0	0	0
Παράκτια υδατικά συστήματα	2	5	7
Τύπος ΙΙΙΕ	2	5	7

Πίνακας 11-3. Αποτελέσματα αξιολόγησης της κατάστασης των υδατικών συστημάτων ανά ΛΑΠ στο ΥΔ Θεσσαλίας (ΕΛ08)

ΚΑΤΑΣΤΑΣΗ/ΔΥΝΑΜΙΚΟ		ΛΑΠ Πηνειού (ΕΛ0816)				ΛΑΠ Ρεμάτων Αλμυρού-Πηλίου (ΕΛ0817)				ΣΥΝΟΛΟ ΥΔ				
		Αριθμός	% Αριθμού	Μήκος (km)	% Μήκους	Αριθμός	% Αριθμού	Μήκος (km)	% Μήκους	Αριθμός	% Αριθμού	Μήκος (km)	% Μήκους	
ΠΟΤΑΜΙΑ ΥΔΑΤΙΚΑ ΣΥΣΤΗΜΑΤΑ														
ΣΥΝΟΛΟ ΠΟΤΑΜΙΩΝ ΥΣ	ΟΙΚΟΛΟΓΙΚΗ	Υψηλή												
		Καλή	26	40,63%	393,2	30,92%	4	50,00%	34,7	29,94%	30	41,67%	427,9	30,84%
		Μέτρια	14	21,88%	358,7	28,21%	2	25,00%	40,7	35,12%	16	22,22%	399,4	28,78%
		Ελλιπής	18	28,13%	409,8	32,22%	2	25,00%	40,5	34,94%	20	27,78%	450,3	32,45%
		Κακή	4	6,25%	92,8	7,30%					4	5,56%	92,8	6,69%
		Άγνωστη	2	3,13%	17,2	1,35%					2	2,78%	17,2	1,24%
	ΧΗΜΙΚΗ	Καλή	50	78,13%	902,3	70,95%	6	75,00%	75,2	64,88%	56	77,78%	977,5	70,45%
		Κατώτερη της καλής	4	6,25%	93,2	7,33%		0,00%		0,00%	4	5,56%	93,2	6,72%
		Άγνωστη	10	15,63%	276,2	21,72%	2	25,00%	40,7	35,12%	12	16,67%	316,9	22,84%

ΚΑΤΑΣΤΑΣΗ/ΔΥΝΑΜΙΚΟ		ΛΑΠ Πηνειού (ΕΛ0816)				ΛΑΠ Ρεμάτων Αλμυρού-Πηλίου (ΕΛ0817)				ΣΥΝΟΛΟ ΥΔ				
		Αριθμός	% Αριθμού	Έκταση (km ²)	% Έκτασης	Αριθμός	% Αριθμού	Έκταση (km ²)	% Έκτασης	Αριθμός	% Αριθμού	Έκταση (km ²)	% Έκτασης	
ΙΤΥΣ ΛΙΜΝΑΙΟΥ ΧΑΡΑΚΤΗΡΑ (ΤΑΜΙΕΥΤΗΡΕΣ)														
ΣΥΝΟΛΟ ΤΑΜΙΕΥΤΗΡΩΝ	ΟΙΚΟΛΟΓΙΚΟ	Καλό και ανώτερο	1	100,00%	9,91	100,00%					1	100,00%	9,91	100,00%
		Μέτριο												
		Ελλιπές												
		Κακό												
		Άγνωστο												
	ΧΗΜΙΚΟ	Καλή	1	100,00%	9,91	100,00%					1	100,00%	9,91	100,00%
		Κατώτερη της καλής												
		Άγνωστη												

ΚΑΤΑΣΤΑΣΗ/ΔΥΝΑΜΙΚΟ		ΛΑΠ Πηνειού (ΕΛ0816)				ΛΑΠ Ρεμάτων Αλμυρού-Πηλίου (ΕΛ0817)				ΣΥΝΟΛΟ ΥΔ				
		Αριθμός	% Αριθμού	Έκταση (km ²)	% Έκτασης	Αριθμός	% Αριθμού	Έκταση (km ²)	% Έκτασης	Αριθμός	% Αριθμού	Έκταση (km ²)	% Έκτασης	
ΛΙΜΝΑΙΑ ΥΔΑΤΙΚΑ ΣΥΣΤΗΜΑΤΑ														
ΣΥΝΟΛΟ ΛΙΜΝΑΙΩΝ ΥΣ	ΟΙΚΟΛΟΓΙΚΗ	Υψηλή												
		Καλή												
		Μέτρια												
		Ελλιπής												
		Κακή	1	50,00%	34,92	98,62%					1	50,00%	34,92	98,62%
		Άγνωστη	1	50,00%	0,49	1,38%					1	50,00%	0,49	1,38%
	ΧΗΜΙΚΗ	Καλή												
		Κατώτερη της καλής												
		Άγνωστη	2	100,00%	35,41	100,00%					2	100,00%	35,41	100,00%

ΚΑΤΑΣΤΑΣΗ/ΔΥΝΑΜΙΚΟ			ΛΑΠ Πηνειού (ΕΛ0816)				ΛΑΠ Ρεμάτων Αλμυρού-Πηλίου (ΕΛ0817)				ΣΥΝΟΛΟ ΥΔ			
			Αριθμός	% Αριθμού	Έκταση (km ²)	% Έκτασης	Αριθμός	% Αριθμού	Έκταση (km ²)	% Έκτασης	Αριθμός	% Αριθμού	Έκταση (km ²)	% Έκτασης
ΠΑΡΑΚΤΙΑ ΥΔΑΤΙΚΑ ΣΥΣΤΗΜΑΤΑ														
ΣΥΝΟΛΟ ΠΑΡΑΚΤΙΩΝ ΥΣ	ΟΙΚΟΛΟΓΙΚΗ	Υψηλή	2	100,00%	48,08	100,00%	3	60,00%	267,96	29,93%	5	71,43%	316,04	33,50%
		Καλή					2	40,00%	627,3	70,07%	2	28,57%	627,3	66,50%
		Μέτρια												
		Ελλιπής												
		Κακή												
		Άγνωστη												
	ΧΗΜΙΚΗ	Καλή					2	40,00%	627,3	70,07%	2	28,57%	627,3	66,50%
		Κατώτερη της καλής												
		Άγνωστη	2	100,00%	48,08	100,00%	3	60,00%	267,96	29,93%	5	71,43%	316,04	33,50%

ΚΑΤΑΣΤΑΣΗ/ΔΥΝΑΜΙΚΟ			ΛΑΠ Πηνειού (ΕΛ0816)				ΛΑΠ Ρεμάτων Αλμυρού-Πηλίου (ΕΛ0817)				ΣΥΝΟΛΟ ΥΔ			
			Αριθμός	% Αριθμού	Έκταση (km ²)	% Έκτασης	Αριθμός	% Αριθμού	Έκταση (km ²)	% Έκτασης	Αριθμός	% Αριθμού	Έκταση (km ²)	% Έκτασης
ΥΠΟΓΕΙΑ ΥΔΑΤΙΚΑ ΣΥΣΤΗΜΑΤΑ														
ΣΥΝΟΛΟ ΥΠΟΓΕΙΩΝ ΥΣ	ΠΟΙΟΤΙΚΗ	Καλή	24	88,89%	7907,95	74,70%	5	83,33%	1849,78	87,32%	29	87,88%	9757,73	76,81%
		Κακή	3	11,11%	2677,83	25,30%	1	16,67%	268,51	12,68%	4	12,12%	2946,34	23,19%
		Άγνωστη												
	ΠΟΣΟΤΙΚΗ	Καλή	18	66,67%	7077,18	66,86%	5	83,33%	1849,78	87,32%	23	69,70%	8926,96	70,27%
		Κακή	9	33,33%	3508,6	33,14%	1	16,67%	268,51	12,68%	10	30,30%	3777,11	29,73%
		Άγνωστη												