



1^η ΑΝΑΘΕΩΡΗΣΗ ΣΧΕΔΙΟΥ ΔΙΑΧΕΙΡΙΣΗΣ

Λεκανών Απορροής Ποταμών Υδατικού Διαμερίσματος Ανατολικής Πελοποννήσου (ΕΛ03)

ΑΝΑΛΥΤΙΚΟ ΚΕΙΜΕΝΟ ΤΕΚΜΗΡΙΩΣΗΣ
Καθορισμός και καταγραφή αρμόδιων αρχών
και προσδιορισμός περιοχής άσκησης των αρμοδιοτήτων τους

ΕΛΛΗΝΙΚΗ ΔΗΜΟΚΡΑΤΙΑ
ΥΠΟΥΡΓΕΙΟ ΠΕΡΙΒΑΛΛΟΝΤΟΣ ΚΑΙ ΕΝΕΡΓΕΙΑΣ
ΕΙΔΙΚΗ ΓΡΑΜΜΑΤΕΙΑ ΥΔΑΤΩΝ

ΕΡΓΟ: ΚΑΤΑΡΤΙΣΗ 1^{ης} ΑΝΑΘΕΩΡΗΣΗΣ ΣΧΕΔΙΩΝ ΔΙΑΧΕΙΡΙΣΗΣ ΛΕΚΑΝΩΝ ΑΠΟΡΡΟΗΣ ΠΟΤΑΜΩΝ ΤΩΝ 14 ΥΔΑΤΙΚΩΝ ΔΙΑΜΕΡΙΣΜΑΤΩΝ ΤΗΣ ΧΩΡΑΣ, ΣΥΜΦΩΝΑ ΜΕ ΤΙΣ ΠΡΟΔΙΑΓΡΑΦΕΣ ΤΗΣ ΟΔΗΓΙΑΣ 2000/60/ΕΚ, ΚΑΤ' ΕΦΑΡΜΟΓΗ ΤΟΥ Ν. 3199/2003 ΟΠΩΣ ΤΡΟΠΟΠΟΙΗΘΗΚΕ ΚΑΙ ΙΣΧΥΕΙ ΚΑΙ ΤΟΥ ΠΔ 51/2007 / Μ.1: ΥΔΑΤΙΚΟ ΔΙΑΜΕΡΙΣΜΑ ΔΥΤΙΚΗΣ ΠΕΛΟΠΟΝΝΗΣΟΥ (ΕΛ01), ΒΟΡΕΙΑΣ ΠΕΛΟΠΟΝΝΗΣΟΥ (ΕΛ02) ΚΑΙ ΑΝΑΤΟΛΙΚΗΣ ΠΕΛΟΠΟΝΝΗΣΟΥ (ΕΛ03)

ΚΟΙΝΟΠΡΑΞΙΑ ΥΔΑΤΟΣΥΣΤΗΜΑΤΩΝ ΠΕΛΟΠΟΝΝΗΣΟΥ:

- «ΥΔΡΟΕΞΥΓΙΑΝΤΙΚΗ» Λ.Σ. ΛΑΖΑΡΙΔΗΣ & ΣΙΑ ΕΕ
- ΛΑΖΑΡΙΔΗΣ & ΣΥΝΕΡΓΑΤΕΣ ΑΤΕΜ
- ΤΕΜ - ΤΕΧΝΙΚΗ ΕΤΑΙΡΕΙΑ ΜΕΛΕΤΩΝ ΑΕ
- ΗΡC-ΡΑΣΕCΟ, ΕΡΕΥΝΕΣ ΚΑΙ ΜΕΛΕΤΕΣ ΠΡΟΣΤΑΣΙΑΣ, ΔΙΑΧΕΙΡΙΣΗΣ ΠΕΡ/ΝΤΟΣ & ΕΝΕΡΓΕΙΑΣ Μ/ΕΠΕ
- ΔΡΑΚΟΠΟΥΛΟΥ ΕΥΣΤΑΘΙΑ του ΛΕΩΝΙΔΑ
- ΛΙΟΝΗΣ ΜΙΧΑΗΛ του ΧΑΡΑΛΑΜΠΟΥΣ
- ΒΑΚΑΚΗΣ & ΣΥΝΕΡΓΑΤΕΣ ΣΥΜΒΟΥΛΟΙ ΑΓΡΟΤΙΚΗΣ ΑΝΑΠΤΥΞΗΣ ΑΕ
- ΑΛΕΞΑΝΔΡΟΣ ΚΟΤΖΑΜΠΟΠΟΥΛΟΣ του ΓΕΩΡΓΙΟΥ

ΥΔΑΤΙΚΟ ΔΙΑΜΕΡΙΣΜΑ ΑΝΑΤΟΛΙΚΗΣ ΠΕΛΟΠΟΝΝΗΣΟΥ (ΕΛ03)

Αναλυτικό Κείμενο Τεκμηρίωσης 1^{ης} Αναθεώρησης ΣΔΛΑΠ ΥΔ Ανατολικής Πελοποννήσου (ΕΛ03)

ΚΑΘΟΡΙΣΜΟΣ ΚΑΙ ΚΑΤΑΓΡΑΦΗ ΑΡΜΟΔΙΩΝ ΑΡΧΩΝ ΚΑΙ ΠΡΟΣΔΙΟΡΙΣΜΟΣ ΠΕΡΙΟΧΗΣ ΑΣΚΗΣΗΣ ΤΩΝ ΑΡΜΟΔΙΟΤΗΤΩΝ ΤΟΥΣ (Παραδοτέο 1 Μελέτης Μ1)

Αρχική Έκδοση: 31.10.2016

Τελική Έκδοση (μετά την ολοκλήρωση της διαβούλευσης): 20.12.2017

ΦΕΚ Έγκρισης 1^{ης} Αναθεώρησης ΣΔΛΑΠ Ανατολικής Πελοποννήσου (ΕΛ03): [ΦΕΚ Β 4674/29.12.2017](#)

1^Η ΑΝΑΘΕΩΡΗΣΗ ΤΟΥ ΣΧΕΔΙΟΥ ΔΙΑΧΕΙΡΙΣΗΣ ΛΕΚΑΝΩΝ ΑΠΟΡΡΟΗΣ ΠΟΤΑΜΩΝ ΤΟΥ ΥΔΑΤΙΚΟΥ ΔΙΑΜΕΡΙΣΜΑΤΟΣ ΑΝΑΤΟΛΙΚΗΣ ΠΕΛΟΠΟΝΝΗΣΟΥ (ΕΛ03)

ΑΝΑΛΥΤΙΚΟ ΚΕΙΜΕΝΟ ΤΕΚΜΗΡΙΩΣΗΣ

ΚΑΘΟΡΙΣΜΟΣ ΚΑΙ ΚΑΤΑΓΡΑΦΗ ΑΡΜΟΔΙΩΝ ΑΡΧΩΝ ΚΑΙ ΠΡΟΣΔΙΟΡΙΣΜΟΣ ΠΕΡΙΟΧΗΣ ΑΣΚΗΣΗΣ ΤΩΝ ΑΡΜΟΔΙΟΤΗΤΩΝ ΤΟΥΣ

ΠΕΡΙΕΧΟΜΕΝΑ

1	ΕΙΣΑΓΩΓΗ.....	1
1.1	Γενικά.....	1
1.2	Αντικείμενο	1
2	ΣΥΝΟΠΤΙΚΗ ΠΑΡΟΥΣΙΑΣΗ ΤΟΥ ΥΔΑΤΙΚΟΥ ΔΙΑΜΕΡΙΣΜΑΤΟΣ	3
2.1	Λεκάνες Απορροής Ποταμών	3
2.2	Επιφανειακά ύδατα	6
2.2.1	Ποταμοί.....	6
2.2.2	Λίμνες	9
2.2.3	Μεταβατικά ύδατα	11
2.2.4	Παράκτια ύδατα	14
2.3	Υπόγεια ύδατα.....	17
3	ΑΡΜΟΔΙΕΣ ΑΡΧΕΣ ΓΙΑ ΤΗΝ ΕΦΑΡΜΟΓΗ ΤΗΣ ΟΔΗΓΙΑΣ 2000/60/ΕΚ	21
3.1	Γενικά.....	21
3.2	Αρμόδιες αρχές σε εθνικό επίπεδο.....	24
3.2.1	Συνοπτική παρουσίαση	24
3.2.2	Ταυτότητα.....	25
3.2.3	Νομικό καθεστώς αρμοδιοτήτων	25
3.2.4	Αρμοδιότητες.....	26
3.3	Αρμόδιες αρχές σε περιφερειακό επίπεδο	28
3.3.1	Συνοπτική περιγραφή.....	28
3.3.2	Συναρμοδιότητα	29
3.3.3	Ταυτότητα.....	30
3.3.4	Νομικό Καθεστώς	31
3.3.5	Αρμοδιότητες.....	32
4	ΛΟΙΠΕΣ ΑΡΧΕΣ ΚΑΙ ΦΟΡΕΙΣ ΓΙΑ ΕΠΙΜΕΡΟΥΣ ΘΕΜΑΤΑ ΔΙΑΧΕΙΡΙΣΗΣ ΥΔΑΤΩΝ	34
4.1	Λοιπές αρχές για επιμέρους θέματα διαχείρισης υδάτων σε εθνικό επίπεδο	34

4.2 Αρχές αρμόδιες για επιμέρους θέματα διαχείρισης υδάτων σε περιφερειακό επίπεδο	42
4.2.1 Αποκεντρωμένη Διοίκηση	42
4.2.2 Περιφέρειες	43
4.2.3 Λοιποί φορείς που εμπλέκονται στη διαχείριση των υδάτων	49

ΠΕΡΙΕΧΟΜΕΝΑ ΠΙΝΑΚΩΝ

Πίνακας 2-1. Λεκάνες Απορροής υπαγόμενες στο Υδατικό Διαμέρισμα Ανατολικής Πελοποννήσου (ΕΛ03).....	3
Πίνακας 2-2. Διοικητική διάρθρωση της Λεκάνης Απορροής Οροπεδίου Τρίπολης (ΕΛ0330)	4
Πίνακας 2-3. Διοικητική διάρθρωση της Λεκάνης Απορροής Ρεμάτων Αργολικού Κόλπου (ΕΛ0331)	4
Πίνακας 2-4. Διοικητική διάρθρωση της Λεκάνης Απορροής Ευρώτα (ΕΛ0333).....	6
Πίνακας 2-5. Κυριότεροι ποταμοί στη Λεκάνη Απορροής Ρεμάτων Αργολικού Κόλπου (ΕΛ0331).....	8
Πίνακας 2-6. Κυριότεροι ποταμοί στη Λεκάνη Απορροής Ευρώτα (ΕΛ0333)	9
Πίνακας 2-7. Κυριότερη λίμνη στη Λεκάνη Απορροής Οροπεδίου Τρίπολης (ΕΛ0330)	11
Πίνακας 2-8. Μεταβατικά ύδατα στη Λεκάνη Απορροής Ρεμάτων Αργολικού Κόλπου (ΕΛ0331).....	13
Πίνακας 2-9. Παράκτια ύδατα στη Λεκάνη Απορροής Ρεμάτων Αργολικού Κόλπου (ΕΛ0331)	16
Πίνακας 2-10. Παράκτια ύδατα στη Λεκάνη Απορροής Ευρώτα (ΕΛ0333)	16
Πίνακας 2-11. Υπόγεια ύδατα στη Λεκάνη Απορροής Οροπεδίου Τρίπολης (ΕΛ0330).....	17
Πίνακας 2-12. Υπόγεια ύδατα στη Λεκάνη Απορροής Ρεμάτων Αργολικού Κόλπου (ΕΛ0331).....	17
Πίνακας 2-13. Υπόγεια ύδατα στη Λεκάνη Απορροής Ευρώτα (ΕΛ0333).....	18
Πίνακας 3-1. Κύριες αρμοδιότητες ανά θεματικό αντικείμενο διαχείρισης και προστασίας των υδάτων.....	23
Πίνακας 3-2. Ταυτότητα Εθνικής Αρμόδιας Αρχής.....	25
Πίνακας 3-3. Λεκάνες Απορροής Ποταμών και αρμόδια Αποκεντρωμένη Διοίκηση	29
Πίνακας 3-4. Ταυτότητα Αρμόδιων Αρχών Αποκεντρωμένης Διοίκησης για το Υδατικό Διαμέρισμα Ανατολικής Πελοποννήσου (ΕΛ03).....	30
Πίνακας 4-1. Αρμόδιες υπηρεσίες για επιμέρους θέματα διαχείρισης υδατικών πόρων σε εθνικό επίπεδο	34
Πίνακας 4-2. Πίνακας Φορέων και Αρμόδιων Υπηρεσιών που σχετίζονται με τη διαχείριση των υδατικών πόρων.....	49

ΠΕΡΙΕΧΟΜΕΝΑ ΣΧΗΜΑΤΩΝ

Σχήμα 3-1.	Αρμόδιες αρχές σε εθνικό, περιφερειακό και τοπικό επίπεδο	22
------------	---	----

ΠΕΡΙΕΧΟΜΕΝΑ ΧΑΡΤΩΝ

Χάρτης 1.	Υδατικό Διαμέρισμα Ανατολικής Πελοποννήσου (ΕΛ03)	3
Χάρτης 2.	Κυριότεροι ποταμοί Υδατικού Διαμερίσματος Ανατολικής Πελοποννήσου	7
Χάρτης 3.	Κυριότερες λίμνες Υδατικού Διαμερίσματος Ανατολικής Πελοποννήσου	10
Χάρτης 4.	Μεταβατικά ύδατα Υδατικού Διαμερίσματος Ανατολικής Πελοποννήσου	12
Χάρτης 5.	Παράκτια ύδατα Υδατικού Διαμερίσματος Ανατολικής Πελοποννήσου	15
Χάρτης 6.	Υδρολιθολογικός χάρτης Υδατικού Διαμερίσματος Ανατολικής Πελοποννήσου	19
Χάρτης 7.	Μορφολογικός και Διοικητικός χάρτης Υδατικού Διαμερίσματος Ανατολικής Πελοποννήσου	20

Συνομογραφίες

Συνομογραφία	Ερμηνεία
ΑΑ	Αειφόρος Ανάπτυξη
ΑΑΤ	Ανώτερες Αποδεκτές Τιμές
ΑΕΠ	Ακαθάριστο Εγχώριο Προϊόν
ΑΟΣΑΚ	Αρδευτικός Οργανισμός Στυμφαλίας Ασωπού Κορινθίας
ΑΠΑ	Ακαθάριστη Προστιθέμενη Αξία
ΑΠΕ	Ανανεώσιμες Πηγές Ενέργειας
ΒΔ	Βασιλικό Διάταγμα
ΒΕΠΕ	Βιομηχανική Επαγγελματική Περιοχή
ΒΙΠΕ	Βιομηχανική Περιοχή
ΒΠΣ	Βιολογικά Ποιοτικά Στοιχεία
ΓΕΩΤΕΕ	Γεωτεχνικό Επιμελητήριο Ελλάδας
ΓΟΕΒ	Γενικός Οργανισμός Εγγείων Βελτιώσεων
ΓΠΣ	Γενικό Πολεοδομικό Σχέδιο
ΓΣΠ	Γεωγραφικά Συστήματα Πληροφοριών
ΓΧΚ	Γενικό Χημείο του Κράτους
ΔΕ	Δημοτική Ενότητα
ΔΕΗ	Δημόσια Επιχείρηση Ηλεκτρισμού
ΔΕΚΕ	Διεύθυνση Ελέγχου Κατασκευών Έργων
ΔΕΥΑ	Δημοτική Επιχείρηση Ύδρευσης-Αποχέτευσης
ΔΚ	Δημοτική Κοινότητα
ΔΥ	Διεύθυνση Υδάτων
ΕΑΣ	Ένωση Αγροτικών Συνεταιρισμών
ΕΓΥ	Ειδική Γραμματεία Υδάτων
ΕΔΕΥΑ	Ένωση Δημοτικών Επιχειρήσεων Ύδρευσης-Αποχέτευσης
ΕΔΠ	Εθνικό Δίκτυο Παρακολούθησης
ΕΔΠΠ	Εθνικό Δίκτυο Πληροφοριών Περιβάλλοντος
ΕΕ	Ευρωπαϊκή Ένωση
ΕΕΛ	Εγκατάσταση Επεξεργασίας Λυμάτων
ΕΖΔ	Ειδική Ζώνη Διατήρησης
ΕΘΙΑΓΕ	Εθνικό Ίδρυμα Αγροτικής Έρευνας
ΕΚ	Ευρωπαϊκή Κοινότητα
ΕΚΒΥ	Ελληνικό Κέντρο Βιοτόπων - Υγροτόπων
ΕΚΚΕ	Ελληνικό Κέντρο Κοινωνικών Ερευνών
ΕΛΚΕΘΕ	Ελληνικό Κέντρο Θαλάσσιων Ερευνών
ΕΛΣΤΑΤ	Ελληνική Στατιστική Αρχή
ΕΜΕΚΑ	Επιτροπή Μελέτης των Επιπτώσεων της Κλιματικής Αλλαγής
Ε-MEMP	Ευρωπαϊκό Μητρώο Έκλυσης και Μεταφοράς Ρύπων
ΕΜΣ	Ετήσια Μέση Συγκέντρωση
ΕΜΥ	Εθνική Μετεωρολογική Υπηρεσία
ΕΟΚ	Ευρωπαϊκή Οικονομική Κοινότητα
ΕΟΧ	Ευρωπαϊκός Οικονομικός Χώρος
ΕΠ	Επιχειρησιακό Πρόγραμμα
ΕΠΠΕΡ	Επιχειρησιακό Πρόγραμμα Περιβάλλοντος
ΕΠΧΣΑΑ	Ειδικό Πλαίσιο Χωροταξικού Σχεδιασμού και Αειφόρου Ανάπτυξης
ΕΣΠΑ	Εθνικό Στρατηγικό Πλαίσιο Αναφοράς
ΕΣΠΚΑ	Εθνική Στρατηγική για την Προσαρμογή στη Κλιματική Αλλαγή
ΕΤΠΑ	Ευρωπαϊκό Ταμείο Περιφερειακής Ανάπτυξης
ΕΤΥΜΠ	Εθνική Τράπεζα Υδρολογικής και Μετεωρολογικής Πληροφορίας
ΕΥΣ	Επιφανειακό Υδατικό Σύστημα
ΖΕΠ	Ζώνη Ειδικής Προστασίας
ΖΟΕ	Ζώνη Οικιστικού Ελέγχου
ΙΓΜΕ	Ινστιτούτο Γεωλογικών & Μεταλλευτικών Ερευνών
ΙΕΒ	Ινστιτούτο Εγγείων Βελτιώσεων

Συντομογραφία	Ερμηνεία
ΙΕΥ	Ινστιτούτο Εσωτερικών Υδάτων
ΙΝΑΛΕ	Ινστιτούτο Αλιευτικής Έρευνας
ΙΤΥΣ	Ιδιαίτερος Τροποποιημένο Υδατικό Σύστημα
ΚΚ	Καθοδηγητικό Κείμενο
ΚΠΣ	Κοινοτικό Πλαίσιο Στήριξης
ΚΥΑ	Κοινή Υπουργική Απόφαση
ΚΥΥ	Κεντρική Υπηρεσία Υδάτων
ΛΑΠ	Λεκάνη Απορροής Ποταμού
ΜΕΣ	Μέγιστη Επιτρεπόμενη Συγκέντρωση
ΜΙΠ	Μονάδες Ισοδύναμου Πληθυσμού
ΜΚΟ	Μη Κυβερνητική Οργάνωση
ΜΟΔ	Μέγιστο Οικολογικό Δυναμικό
ΜΠΕ	Μελέτη Περιβαλλοντικών Επιπτώσεων
ΜΠΠ	Μητρώο Προστατευόμενων Περιοχών
ΜΥΗΕ	Μικρό Υδροηλεκτρικό Έργο
Ν	Νόμος
ΝΔ	Νομοθετικό Διάταγμα
ΝΕΟ	Νέα Εθνική Οδός
ΟΔ	Οδηγίες
ΟΕΒ	Οργανισμός Εγγείων Βελτιώσεων
ΟΠΑΑΧ	Ολοκληρωμένο Πρόγραμμα Ανάπτυξης Αγροτικού Χώρου
ΟΠΕΚΕΠΕ	Οργανισμός Πληρωμών και Ελέγχου Κοινοτικών Ενισχύσεων Προσανατολισμού και Εγγυήσεων
ΟΠΠ	Οικολογικά Ποιοτικά Πρότυπα
ΟΠΣ	Ολοκληρωμένο Πληροφοριακό Σύστημα
ΟΠΥ	Οδηγία Πλαίσιο για τα Υδατα (2000/60/ΕΚ)
ΟΤΑ	Οργανισμός Τοπικής Αυτοδιοίκησης
ΠΑΑ	Πρόγραμμα Αγροτικής Ανάπτυξης
ΠΑΣΕΓΕΣ	Πανελλήνια Συνομοσπονδία Ενώσεων Αγροτικών Συνεταιρισμών
ΠΔ	Προεδρικό Διάταγμα
ΠΕ	Περιφερειακή Ενότητα
ΠΕΔ	Περιφερειακή Ένωση Δήμων
ΠΕΟ	Παλαιά Εθνική Οδός
ΠΕΠ	Περιφερειακά Επιχειρησιακά Προγράμματα
ΠΕΠΔ	Περιοχή Ελέγχου και Περιορισμού Δόμησης
ΠΕΡΠΟ	Περιοχή Ειδικά Ρυθμιζόμενης Πολεοδόμησης
ΠΛΑΠ	Περιοχή Λεκάνης Απορροής Ποταμού
ΠΜ	Πρόγραμμα Μέτρων
ΠΟΑΥ	Περιοχή Οργανωμένης Ανάπτυξης Υδατοκαλλιεργειών
ΠΟΤΑ	Περιοχή Ολοκληρωμένης Τουριστικής Ανάπτυξης
ΠΠ	Προστατευόμενη(ες) Περιοχή(ές)
ΠΠΠ	Πρότυπα Ποιότητας Περιβάλλοντος
ΠΠΧΣΑΑ	Περιφερειακό Πλαίσιο Χωροταξικού Σχεδιασμού και Αειφόρου Ανάπτυξης
ΠΥΚ	Περιοχές Υδάτων Κολύμβησης
ΡΑΕ	Ρυθμιστική Αρχή Ενέργειας
ΣΔΚΠ	Σχέδιο Διαχείρισης Κινδύνων Πλημμύρας
ΣΔΛΑΠ / ΣΔ	Σχέδιο Διαχείρισης Λεκανών Απορροής Ποταμών
ΣΜΠΕ	Στρατηγική Μελέτη Περιβαλλοντικών Επιπτώσεων
ΣΠΕ	Στρατηγική Περιβαλλοντικής Εκτίμησης
ΣΤΑΚΟΔ	Στατιστική Ταξινόμηση των Κλάδων Οικονομικής Δραστηριότητας
ΣΧΟΟΑΠ	Σχέδιο Χωροταξικής και Οικιστικής Οργάνωσης Ανοικτής Πόλης
ΤΕΔΚ	Τοπική Ένωση Δήμων και Κοινοτήτων
ΤΕΕ	Τεχνικό Επιμελητήριο Ελλάδας
ΤΚ	Τοπική Κοινότητα

Συνομογραφία	Ερμηνεία
ΤΚΣ	Τόπος Κοινοτικής Σημασίας
ΤΛ	Τεχνητή Λίμνη
ΤΟΕΒ	Τοπικός Οργανισμός Εγγείων Βελτιώσεων
ΤΣ	Ταμείο Συνοχής
ΤτΕ	Τράπεζα της Ελλάδος
ΤΥΣ	Τεχνητό Υδατικό Σύστημα
ΥΑ	Υπουργική Απόφαση
ΥΔ	Υδατικό Διαμέρισμα
ΥΜΕ	Υπουργείο Υποδομών και Μεταφορών
ΥΜΕΠΕΡΑΑ	Υποδομές Μεταφορών, Περιβάλλον & Αειφόρος Ανάπτυξη
ΥΠΑΑΤ	Υπουργείο Αγροτικής Ανάπτυξης και Τροφίμων
ΥΠΑΝ	Υπουργείο Ανάπτυξης
ΥΠΕΚΑ	Υπουργείο Περιβάλλοντος, Ενέργειας και Κλιματικής Αλλαγής
ΥΠΕΝ	Υπουργείο Περιβάλλοντος & Ενέργειας
ΥΠΕΞ	Υπουργείο Εξωτερικών
ΥΠΕΧΩΔΕ	Υπουργείο Περιβάλλοντος, Χωροταξίας και Δημοσίων Έργων
ΥΠΥΜΕΔΙ	Υπουργείο Υποδομών, Μεταφορών και Δικτύων
ΥΣ	Υδατικό Σύστημα
ΥΥΣ	Υπόγειο Υδατικό Σύστημα
ΦΕΚ	Φύλλο Εφημερίδας της Κυβερνήσεως
ΦΥΣ	Φυσικό Υδατικό Σύστημα
ΧΑΔΑ	Χώρος Ανεξέλεγκτης Διάθεσης Απορριμμάτων
ΧΟΚ	Χρηματοοικονομικό Κόστος
ΧΣ	Χωροταξικός Σχεδιασμός
ΧΥΤΑ	Χώρος Υγειονομικής Ταφής Απορριμμάτων
AR	At Risk (Σε κίνδυνο)
BQEs	Στοιχεία Βιολογικής Ποιότητας
EQR	Ecological Quality Ratio (λόγος οικολογικής απόκλισης)
GD	Guidance Document
GIG	Geographical Intercalibration Group (Γεωγραφική Ομάδα Διαβαθμονόμησης)
MED-GIG	Γεωγραφική Ομάδα Διαβαθμονόμησης της Μεσογειακής οικοπεριοχής
NR	Not at Risk (Όχι σε κίνδυνο)
PAR	Probably At Risk (Πιθανόν σε κίνδυνο)
PNR	Probably Not at Risk (Πιθανόν όχι σε κίνδυνο)
SCI	Site of Community Importance
SPA	Special Protection Area
WFD	Water Framework Directive
WG ECOSTAT	Ομάδα Εργασίας για την Οικολογική Κατάσταση
WISE	Water Information System of Europe

1 ΕΙΣΑΓΩΓΗ

1.1 ΓΕΝΙΚΑ

Το παρόν αποτελεί το αναλυτικό κείμενο τεκμηρίωσης «Καθορισμός και καταγραφή αρμοδίων αρχών και προσδιορισμός περιοχής άσκησης των αρμοδιοτήτων τους» και συντάσσεται στο πλαίσιο εκπόνησης της μελέτης «Κατάρτιση 1^{ης} Αναθεώρησης Σχεδίων Διαχείρισης Λεκανών Απορροής Ποταμών των 14 Υδατικών Διαμερισμάτων της χώρας, σύμφωνα με τις προδιαγραφές της Οδηγίας 2000/60/ΕΚ, κατ' εφαρμογή του Ν. 3199/2003 όπως τροποποιήθηκε και ισχύει και του ΠΔ 51/2007 / Μ.1: ΥΔΑΤΙΚΟ ΔΙΑΜΕΡΙΣΜΑ ΔΥΤΙΚΗΣ ΠΕΛΟΠΟΝΝΗΣΟΥ (ΕΛ01), ΒΟΡΕΙΑΣ ΠΕΛΟΠΟΝΝΗΣΟΥ (ΕΛ02) ΚΑΙ ΑΝΑΤΟΛΙΚΗΣ ΠΕΛΟΠΟΝΝΗΣΟΥ (ΕΛ03)». (Παραδοτέο Π1).

1.2 ΑΝΤΙΚΕΙΜΕΝΟ

Το παρόν περιλαμβάνει την επικαιροποίηση των απαιτούμενων, από το Παράρτημα Ι της Οδηγίας 2000/60/ΕΚ, πληροφοριών σχετικά με τις αρμόδιες αρχές, τόσο για την προστασία και διαχείριση των υδάτων, σύμφωνα με τις απαιτήσεις της Οδηγίας και του Ν. 3199/2003, όσο και για επιμέρους θέματα που σχετίζονται άμεσα ή έμμεσα με τη διαχείριση των υδατικών πόρων, με περιγραφή των αρμοδιοτήτων τους και τη νομοθεσία όπου αυτές καθορίστηκαν. Στο Παράρτημα Ι της Οδηγίας 2000/60/ΕΚ ορίζονται οι πληροφορίες που πρέπει να παρέχονται από τα κράτη μέλη για κάθε αρμόδια αρχή, σύμφωνα με το Άρθρο 3, παράγραφος 8 της Οδηγίας:

- i. Όνομα και διεύθυνση της αρμόδιας αρχής — Το επίσημο όνομα και διεύθυνση της αρχής που προσδιορίζεται σύμφωνα με το άρθρο 3 παράγραφος 2.
- ii. Γεωγραφική κάλυψη της περιοχής λεκάνης απορροής ποταμού — Τα ονόματα των κυριότερων ποταμών στην περιοχή λεκάνης απορροής ποταμού, μαζί με ακριβή περιγραφή των ορίων της περιοχής λεκάνης απορροής ποταμού. Τα ως άνω στοιχεία πρέπει κατά το δυνατόν να είναι διαθέσιμα για να εισαχθούν στο γεωγραφικό σύστημα πληροφοριών (GIS) ή/και στο γεωγραφικό σύστημα πληροφοριών της Επιτροπής (GISCO).
- iii. Νομικό καθεστώς της αρμόδιας αρχής — Περιγραφή του νομικού καθεστώτος της αρμόδιας αρχής και, κατά περίπτωση, σύνοψη ή αντίγραφο του καταστατικού της, της συνθήκης ίδρυσής της ή ισοδύναμου νομικού εγγράφου.
- iv. Αρμοδιότητες — Περιγραφή των νομικών και των διοικητικών αρμοδιοτήτων κάθε αρμόδιας αρχής και του ρόλου της σε κάθε περιοχή λεκάνης απορροής ποταμού.
- v. Κατάλογος μελών — Όταν η αρμόδια αρχή ενεργεί ως συντονιστικός φορέας για άλλες αρμόδιες αρχές, απαιτείται κατάλογος των φορέων αυτών μαζί με μια περίληψη των θεσμικών σχέσεων που έχουν θεσπιστεί για την εξασφάλιση του συντονισμού.
- vi. Διεθνείς σχέσεις — Όταν η περιοχή λεκάνης απορροής ποταμού εκτείνεται στο έδαφος περισσότερων του ενός κρατών μελών ή περιλαμβάνει έδαφος τρίτων κρατών, απαιτείται περίληψη των θεσμικών σχέσεων που έχουν θεσπιστεί για την εξασφάλιση του συντονισμού.”

Περιλαμβάνονται τα ακόλουθα κεφάλαια:

Κεφάλαιο 1: Το παρόν εισαγωγικό κεφάλαιο.

Κεφάλαιο 2: Συνοπτική παρουσίαση Υδατικού Διαμερίσματος, στο οποίο περιγράφονται τα βασικά χαρακτηριστικά του Υδατικού Διαμερίσματος, οι λεκάνες απορροής ποταμού του ΥΔ και καταγράφονται τα επιφανειακά υδατικά συστήματα και τα υπόγεια υδατικά συστήματα.

Κεφάλαιο 3: Αρμόδιες Αρχές για την Εφαρμογή της Οδηγίας 2000/60/ΕΚ, στο οποίο δίνονται πληροφορίες για τις αρμόδιες αρχές για την εφαρμογή της Οδηγίας 2000/60/ΕΚ σε Εθνικό και Περιφερειακό επίπεδο και η χωρική τους αρμοδιότητα.

Κεφάλαιο 4: Λοιπές Αρχές και Φορείς που σχετίζονται με τη Διαχείριση Υδάτων, στο οποίο δίνονται πληροφορίες για τις αρχές ή/και τους φορείς που εμπλέκονται σε επιμέρους θέματα διαχείρισης υδάτων.

Σύμφωνα με το Παράρτημα Ι της Οδηγίας 2000/60/ΕΚ, όταν η περιοχή λεκάνης απορροής ποταμού εκτείνεται στο έδαφος περισσότερων του ενός κρατών μελών ή περιλαμβάνει έδαφος τρίτων κρατών, τότε, στο πλαίσιο της καταγραφής των αρμοδίων αρχών, απαιτείται περίληψη των θεσμικών σχέσεων που έχουν θεσπιστεί για την εξασφάλιση του συντονισμού.

Δεδομένου ότι το Υδατικό Διαμέρισμα Ανατολικής Πελοποννήσου (ΕΛ03) βρίσκεται εξ ολοκλήρου εντός της ελληνικής επικράτειας, και δεν συνδέεται υδρολογικά και υδρογεωλογικά με λεκάνες απορροής άλλων χωρών, δεν τίθεται θέμα συντονισμού με άλλα κράτη για τη διαχείριση των υδάτων των Λεκανών Απορροής του.

2 ΣΥΝΟΠΤΙΚΗ ΠΑΡΟΥΣΙΑΣΗ ΤΟΥ ΥΔΑΤΙΚΟΥ ΔΙΑΜΕΡΙΣΜΑΤΟΣ

2.1 ΛΕΚΑΝΕΣ ΑΠΟΡΡΟΗΣ ΠΟΤΑΜΩΝ

Το **Υδατικό Διαμέρισμα Ανατολικής Πελοποννήσου (ΕΛ03)** εκτείνεται γεωγραφικά στην ανατολική και νοτιοανατολική Πελοπόννησο. Εντός των ορίων του βρίσκονται, επίσης, τα νησιά Πόρος, Ύδρα, Σπέτσες, Σπετσοπούλα, Δοκός, Κύθηρα και Αντικύθηρα καθώς και η χερσόνησος των Μεθάνων. Στα δυτικά, συνορεύει με το Υδατικό Διαμέρισμα Δυτικής Πελοποννήσου (ΕΛ01) ενώ στα βόρεια με το Υδατικό Διαμέρισμα Βόρειας Πελοποννήσου (ΕΛ02). Η συνολική έκταση του Διαμερίσματος είναι 8.442 χλμ². Από διοικητικής άποψης, σε αυτή την έκταση περιλαμβάνονται, εξ ολοκλήρου ή εν μέρει, οι Περιφερειακές Ενότητες Αργολίδας, Αρκαδίας, Κορινθίας, Λακωνίας, Μεσσηνίας και Νήσων. Όσον αφορά στα φυσικά-γεωμορφολογικά όρια του Διαμερίσματος, αυτά είναι προς τα δυτικά ο Ταΰγετος και το Μαίναλο, προς τα βόρεια ο ορειογραφικός άξονας Ολύγιπτου-Λυρκειών-Ονείων, προς τα ανατολικά ο Πάρνωνας, ο Αργολικός Κόλπος και ο Κόλπος της Επιδαύρου και προς τα νότια ο Λακωνικός Κόλπος.

Σύμφωνα με το Άρθρο 2 (παρ. 13) της Οδηγίας, ως Λεκάνη Απορροής Ποταμού (ΛΑΠ) ορίζεται: «η **εδαφική έκταση από την οποία συγκεντρώνεται το σύνολο της απορροής μέσω διαδοχικών ρευμάτων, ποταμών και πιθανώς λιμνών και παροχετεύεται στη θάλασσα με ενιαίο στόμιο ποταμού, εκβολές ή δέλτα**».

Οι Λεκάνες Απορροής Οροπεδίου Τρίπολης (ΕΛ0330), Ρεμάτων Αργολικού Κόλπου (ΕΛ0331) και Ευρώτα (ΕΛ0333) συγκροτούν το εν λόγω Υδατικό Διαμέρισμα Ανατολικής Πελοποννήσου (ΕΛ03), σύμφωνα με την υπ' αριθμ. 706/2010 (ΦΕΚ 1383/Β/2-9-10) Απόφαση της Εθνικής Επιτροπής Υδάτων, όπως ισχύει. (Χάρτης 1 και Πίνακας 2-1)

Χάρτης 1. Υδατικό Διαμέρισμα Ανατολικής Πελοποννήσου (ΕΛ03)

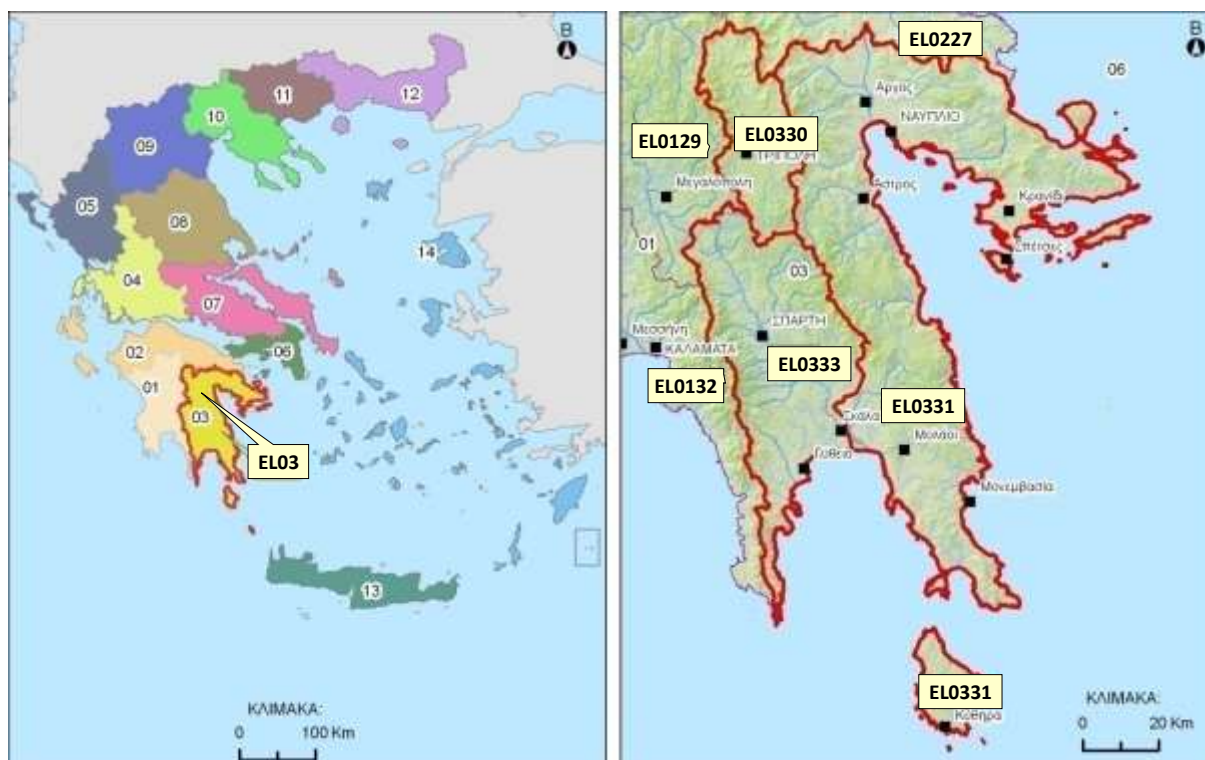

Πίνακας 2-1. Λεκάνες Απορροής υπαγόμενες στο Υδατικό Διαμέρισμα Ανατολικής Πελοποννήσου (ΕΛ03)

Λεκάνη Απορροής	Κωδικός	Έκταση (χλμ ²)
Οροπεδίου Τρίπολης	ΕΛ0330	907
Ρεμάτων Αργολικού Κόλπου	ΕΛ0331	5.296
Ευρώτα	ΕΛ0333	2.239

Η **Λεκάνη Απορροής του Οροπεδίου Τρίπολης (ΕΛ0330)** βρίσκεται στο κέντρο της Πελοποννήσου. Η ΛΑΠ Ευρώτα (ΕΛ0333) βρίσκεται στα νότια της υπό εξέταση Λεκάνης Απορροής και η ΛΑΠ Ρεμάτων Αργολικού Κόλπου (ΕΛ0331) στα ανατολικά της. Στα δυτικά, η Λεκάνη Απορροής Οροπεδίου Τρίπολης συνορεύει με τη Λεκάνη Απορροής Αλφειού (ΕΛ0129) του Υδατικού Διαμερίσματος Δυτικής Πελοποννήσου (ΕΛ01) και στα βόρεια με τη Λεκάνη Απορροής Ρεμάτων Παραλίας Βορ. Πελοποννήσου (ΕΛ0227), που ανήκει στο Υδατικό Διαμέρισμα της Βόρειας Πελοποννήσου (ΕΛ02). Η έκταση της Λεκάνης Απορροής του Οροπεδίου Τρίπολης είναι 907 χλμ². Η εν λόγω λεκάνη εκτείνεται στην Περιφερειακή Ενότητα Αρκαδίας, εκτός από ένα πολύ μικρό τμήμα της, που βρίσκεται στην Περιφερειακή Ενότητα Λακωνίας. Στα βόρεια, συνορεύει με την Περιφερειακή Ενότητα Κορινθίας, ενώ στα βορειοανατολικά με την Περιφερειακή Ενότητα Αργολίδας. Τα γεωγραφικά όρια της περιοχής είναι στα δυτικά το όρος Μαίναλο, στα βόρεια τα όρη Ολίγυρτος και Λύρκειο, στα ανατολικά ο ορογραφικός άξονας Αρτεμίσιο – Κτενιάς – Παρθένιο και στα νότια οι ορεινές περιοχές της Δημοτικής Ενότητας Καρυών (παρυφές Πάρνωνα).

Στον ακόλουθο πίνακα (Πίνακας 2-2) παρουσιάζονται οι Δημοτικές Ενότητες, οι οποίες, σε ό,τι αφορά τους οικισμούς τους, βρίσκονται εξ ολοκλήρου ή εν μέρει εντός των ορίων της Λεκάνης Απορροής του Οροπεδίου Τρίπολης (ΕΛ0330).

Πίνακας 2-2. Διοικητική διάρθρωση της Λεκάνης Απορροής Οροπεδίου Τρίπολης (ΕΛ0330)

Περιφερειακή Ενότητα	Δήμος	Δημοτική Ενότητα	Ποσοστό πληθυσμού της ΔΕ στη ΛΑΠ*
ΑΡΓΟΛΙΔΑΣ	ΆΡΓΟΥΣ - ΜΥΚΗΝΩΝ	ΆΡΓΟΥΣ	1,52%
ΑΡΚΑΔΙΑΣ	ΒΟΡΕΙΑΣ ΚΥΝΟΥΡΙΑΣ	-	8,57%
ΑΡΚΑΔΙΑΣ	ΤΡΙΠΟΛΗΣ	ΒΑΛΤΕΤΣΙΟΥ	1,82%
ΑΡΚΑΔΙΑΣ	ΤΡΙΠΟΛΗΣ	ΚΟΡΥΘΙΟΥ	79,75%
ΑΡΚΑΔΙΑΣ	ΤΡΙΠΟΛΗΣ	ΛΕΒΙΔΙΟΥ	81,49%
ΑΡΚΑΔΙΑΣ	ΤΡΙΠΟΛΗΣ	ΜΑΝΤΙΝΕΙΑΣ	100,00%
ΑΡΚΑΔΙΑΣ	ΤΡΙΠΟΛΗΣ	ΣΚΙΡΙΤΙΔΑΣ	46,59%
ΑΡΚΑΔΙΑΣ	ΤΡΙΠΟΛΗΣ	ΤΕΓΕΑΣ	100,00%
ΑΡΚΑΔΙΑΣ	ΤΡΙΠΟΛΗΣ	ΤΡΙΠΟΛΗΣ	100,00%
ΑΡΚΑΔΙΑΣ	ΤΡΙΠΟΛΗΣ	ΦΑΛΑΝΘΟΥ	10,58%

*Σημειώνεται ότι κριτήριο για την ανωτέρω κατάταξη αποτελεί ο *de facto* πληθυσμός 2011 και οι οικισμοί που εμπίπτουν στα όρια της ΛΑΠ, και όχι οι εκτάσεις.

Η **Λεκάνη Απορροής των Ρεμάτων Αργολικού Κόλπου (ΕΛ0331)** βρίσκεται στο ανατολικό τμήμα της Πελοποννήσου. Στη ΛΑΠ υπάγονται και τα νησιά Κύθηρα, Αντικύθηρα, Σπέτσες, Ύδρα, Πόρος, καθώς επίσης και η χερσόνησος των Μεθάνων. Οι Λεκάνες Απορροής Οροπεδίου Τρίπολης (ΕΛ0330) και Ευρώτα (ΕΛ0333) βρίσκονται στα δυτικά της υπό εξέταση Λεκάνης Απορροής (ΕΛ0331). Στα βόρεια, η Λεκάνη Απορροής Ρεμάτων Αργολικού Κόλπου συνορεύει με τη Λεκάνη Απορροής των Ρεμάτων Παραλίας Βόρειας Πελοποννήσου (ΕΛ0227), που ανήκει στο Υδατικό Διαμέρισμα της Βόρειας Πελοποννήσου (ΕΛ02). Η έκταση της Λεκάνης Απορροής των Ρεμάτων Αργολικού Κόλπου είναι 5.296 χλμ². Η υπό εξέταση Λεκάνη εκτείνεται στις Περιφερειακές Ενότητες Νήσων Αττικής, Αργολίδας, Αρκαδίας και Λακωνίας. Στα βόρεια, συνορεύει με την Περιφερειακή Ενότητα Κορινθίας και καλύπτει γεωγραφικά ένα μικρό τμήμα της. Τα γεωγραφικά όρια της περιοχής είναι προς το Βορρά το όρος Λύρκειο και τα Όνια Όρη και προς τη Δύση το Αρτεμίσιο, το οποίο προς τα νότια συνδέεται με την οροσειρά του Πάρνωνα. Στα ανατολικά της η υπό μελέτη Λεκάνη βρέχεται από τον Αργοσαρωνικό και το Μυρτώο Πέλαγος, ενώ στα νότια απλώνεται ο Λακωνικός κόλπος.

Στον ακόλουθο πίνακα (Πίνακας 2-3) παρουσιάζονται οι Δημοτικές Ενότητες, οι οποίες, σε ό,τι αφορά τους οικισμούς τους, βρίσκονται εξ ολοκλήρου ή εν μέρει εντός των ορίων της Λεκάνης Απορροής των Ρεμάτων Αργολικού Κόλπου (ΕΛ0331).

Πίνακας 2-3. Διοικητική διάρθρωση της Λεκάνης Απορροής Ρεμάτων Αργολικού Κόλπου (ΕΛ0331)

Περιφερειακή Ενότητα	Δήμος	Δημοτική Ενότητα	Ποσοστό πληθυσμού της ΔΕ στη ΛΑΠ*
ΑΡΓΟΛΙΔΑΣ	ΆΡΓΟΥΣ - ΜΥΚΗΝΩΝ	ΆΡΓΟΥΣ	98,48%

Περιφερειακή Ενότητα	Δήμος	Δημοτική Ενότητα	Ποσοστό πληθυσμού της ΔΕ στη ΛΑΠ*
ΑΡΓΟΛΙΔΑΣ	ΆΡΓΟΥΣ - ΜΥΚΗΝΩΝ	ΑΧΛΑΔΟΚΑΜΠΟΥ	100,00%
ΑΡΓΟΛΙΔΑΣ	ΆΡΓΟΥΣ - ΜΥΚΗΝΩΝ	ΚΟΥΤΣΟΠΟΔΙΟΥ	100,00%
ΑΡΓΟΛΙΔΑΣ	ΆΡΓΟΥΣ - ΜΥΚΗΝΩΝ	ΛΕΡΝΑΣ	100,00%
ΑΡΓΟΛΙΔΑΣ	ΆΡΓΟΥΣ - ΜΥΚΗΝΩΝ	ΛΥΡΚΕΙΑΣ	84,65%
ΑΡΓΟΛΙΔΑΣ	ΆΡΓΟΥΣ - ΜΥΚΗΝΩΝ	ΜΥΚΗΝΑΙΩΝ	100,00%
ΑΡΓΟΛΙΔΑΣ	ΆΡΓΟΥΣ - ΜΥΚΗΝΩΝ	ΝΕΑΣ ΚΙΟΥ	100,00%
ΑΡΓΟΛΙΔΑΣ	ΕΠΙΔΑΥΡΟΥ	ΑΣΚΛΗΠΙΕΙΟΥ	100,00%
ΑΡΓΟΛΙΔΑΣ	ΕΠΙΔΑΥΡΟΥ	ΕΠΙΔΑΥΡΟΥ	100,00%
ΑΡΓΟΛΙΔΑΣ	ΕΡΜΙΟΝΙΔΑΣ	ΕΡΜΙΟΝΗΣ	100,00%
ΑΡΓΟΛΙΔΑΣ	ΕΡΜΙΟΝΙΔΑΣ	ΚΡΑΝΙΔΙΟΥ	100,00%
ΑΡΓΟΛΙΔΑΣ	ΝΑΥΠΛΙΕΩΝ	ΑΣΙΝΗΣ	100,00%
ΑΡΓΟΛΙΔΑΣ	ΝΑΥΠΛΙΕΩΝ	ΜΙΔΕΑΣ	100,00%
ΑΡΓΟΛΙΔΑΣ	ΝΑΥΠΛΙΕΩΝ	ΝΑΥΠΛΙΕΩΝ	100,00%
ΑΡΓΟΛΙΔΑΣ	ΝΑΥΠΛΙΕΩΝ	ΝΕΑΣ ΤΙΡΥΝΘΑΣ	100,00%
ΑΡΚΑΔΙΑΣ	ΒΟΡΕΙΑΣ ΚΥΝΟΥΡΙΑΣ	-	91,43%
ΑΡΚΑΔΙΑΣ	ΝΟΤΙΑΣ ΚΥΝΟΥΡΙΑΣ	ΚΟΣΜΑ	100,00%
ΑΡΚΑΔΙΑΣ	ΝΟΤΙΑΣ ΚΥΝΟΥΡΙΑΣ	ΛΕΩΝΙΔΙΟΥ	100,00%
ΑΡΚΑΔΙΑΣ	ΝΟΤΙΑΣ ΚΥΝΟΥΡΙΑΣ	ΤΥΡΟΥ	100,00%
ΑΡΚΑΔΙΑΣ	ΤΡΙΠΟΛΗΣ	ΚΟΡΥΘΙΟΥ	20,25%
ΚΟΡΙΝΘΙΑΣ	ΚΟΡΙΝΘΙΩΝ	ΣΟΛΥΓΕΙΑΣ	13,81%
ΚΟΡΙΝΘΙΑΣ	ΚΟΡΙΝΘΙΩΝ	ΤΕΝΕΑΣ	5,53%
ΛΑΚΩΝΙΑΣ	ΕΥΡΩΤΑ	ΓΕΡΟΝΘΡΩΝ	18,52%
ΛΑΚΩΝΙΑΣ	ΕΥΡΩΤΑ	ΈΛΟΥΣ	100,00%
ΛΑΚΩΝΙΑΣ	ΕΥΡΩΤΑ	ΝΙΑΤΩΝ	100,00%
ΛΑΚΩΝΙΑΣ	ΕΥΡΩΤΑ	ΣΚΑΛΑΣ	5,05%
ΛΑΚΩΝΙΑΣ	ΜΟΝΕΜΒΑΣΙΑΣ	ΑΣΩΠΟΥ	100,00%
ΛΑΚΩΝΙΑΣ	ΜΟΝΕΜΒΑΣΙΑΣ	ΒΟΙΩΝ	100,00%
ΛΑΚΩΝΙΑΣ	ΜΟΝΕΜΒΑΣΙΑΣ	ΖΑΡΑΚΑ	100,00%
ΛΑΚΩΝΙΑΣ	ΜΟΝΕΜΒΑΣΙΑΣ	ΜΟΛΑΩΝ	100,00%
ΛΑΚΩΝΙΑΣ	ΜΟΝΕΜΒΑΣΙΑΣ	ΜΟΝΕΜΒΑΣΙΑΣ	100,00%
ΛΑΚΩΝΙΑΣ	ΕΛΑΦΟΝΗΣΟΥ	-	100,00%
ΝΗΣΩΝ	ΚΥΘΗΡΩΝ	ΑΝΤΙΚΥΘΗΡΩΝ	100,00%
ΝΗΣΩΝ	ΚΥΘΗΡΩΝ	ΚΥΘΗΡΩΝ	100,00%
ΝΗΣΩΝ	ΠΟΡΟΥ	-	100,00%
ΝΗΣΩΝ	ΣΠΕΤΣΩΝ	-	100,00%
ΝΗΣΩΝ	ΤΡΟΙΖΗΝΙΑΣ	ΜΕΘΑΝΩΝ	100,00%
ΝΗΣΩΝ	ΤΡΟΙΖΗΝΙΑΣ	ΤΡΟΙΖΗΝΟΣ	100,00%
ΝΗΣΩΝ	ΎΔΡΑΣ	-	100,00%

*Σημειώνεται ότι κριτήριο για την ανωτέρω κατάταξη αποτελεί ο *de facto* πληθυσμός 2011 και οι οικισμοί που εμπίπτουν στα όρια της ΛΑΠ, και όχι οι εκτάσεις.

Η **Λεκάνη Απορροής του ποταμού Ευρώτα (ΕΛ0333)** βρίσκεται στο νοτιοανατολικό τμήμα της Πελοποννήσου. Η Λεκάνη Απορροής του Οροπεδίου Τρίπολης (ΕΛ0330) βρίσκεται στα βόρεια της ΛΑΠ Ευρώτα και η Λεκάνη Απορροής Ρεμάτων Αργολικού Κόλπου (ΕΛ0331) στα ανατολικά της. Στα δυτικά, η Λεκάνη Απορροής Ευρώτα συνορεύει με τις ΛΑΠ Παμίσου – Νέδοντος – Νέδα (ΕΛ0132) και Αλφειού (ΕΛ0129) του Υδατικού Διαμερίσματος Δυτικής Πελοποννήσου (ΕΛ01). Η έκταση της Λεκάνης Απορροής του Ευρώτα είναι 2.239 χλμ². Το μεγαλύτερο τμήμα της εκτείνεται στην Περιφερειακή Ενότητα Λακωνίας. Στο βόρειο μέρος της λεκάνης υπάρχει ένα τμήμα που ανήκει στην Περιφερειακή Ενότητα Αρκαδίας ενώ στα δυτικά η λεκάνη καταλαμβάνει μια μικρή περιοχή της Περιφερειακής Ενότητας Μεσσηνίας. Τα γεωγραφικά όρια της περιοχής είναι στα δυτικά η οροσειρά του Ταΰγету, στα βόρεια οι ορεινές περιοχές της Δημοτικής Ενότητας Σκιρίτιδας (κορυφή Αγριοκερασιά), στα ανατολικά η οροσειρά του Πάρνωνα και στα νότια ο Λακωνικός Κόλπος.

Στον ακόλουθο πίνακα (Πίνακας 2-4) παρουσιάζονται οι Δημοτικές Ενότητες, οι οποίες, σε ό,τι αφορά τους οικισμούς τους, βρίσκονται εξ ολοκλήρου ή εν μέρει εντός των ορίων της Λεκάνης Απορροής του Ευρώτα (ΕΛ0333).

Πίνακας 2-4. Διοικητική διάρθρωση της Λεκάνης Απορροής Ευρώτα (ΕΛ0333)

Περιφερειακή Ενότητα	Δήμος	Δημοτική Ενότητα	Ποσοστό πληθυσμού της ΔΕ στη ΛΑΠ*
ΑΡΚΑΔΙΑΣ	ΜΕΓΑΛΟΠΟΛΗΣ	ΦΑΛΛΑΙΣΙΑΣ	14,23%
ΑΡΚΑΔΙΑΣ	ΤΡΙΠΟΛΗΣ	ΒΑΛΤΕΤΣΙΟΥ	20,45%
ΑΡΚΑΔΙΑΣ	ΤΡΙΠΟΛΗΣ	ΣΚΙΡΙΤΙΔΑΣ	33,25%
ΛΑΚΩΝΙΑΣ	ΑΝΑΤΟΛΙΚΗΣ ΜΑΝΗΣ	ΑΝΑΤΟΛΙΚΗΣ ΜΑΝΗΣ	100,00%
ΛΑΚΩΝΙΑΣ	ΑΝΑΤΟΛΙΚΗΣ ΜΑΝΗΣ	ΓΥΘΕΙΟΥ	100,00%
ΛΑΚΩΝΙΑΣ	ΑΝΑΤΟΛΙΚΗΣ ΜΑΝΗΣ	ΣΜΥΝΟΥΣ	100,00%
ΛΑΚΩΝΙΑΣ	ΕΥΡΩΤΑ	ΓΕΡΟΝΘΡΩΝ	81,48%
ΛΑΚΩΝΙΑΣ	ΕΥΡΩΤΑ	ΚΡΟΚΕΩΝ	100,00%
ΛΑΚΩΝΙΑΣ	ΕΥΡΩΤΑ	ΣΚΑΛΑΣ	94,95%
ΛΑΚΩΝΙΑΣ	ΣΠΑΡΤΗΣ	ΘΕΡΑΠΝΩΝ	100,00%
ΛΑΚΩΝΙΑΣ	ΣΠΑΡΤΗΣ	ΚΑΡΥΩΝ	100,00%
ΛΑΚΩΝΙΑΣ	ΣΠΑΡΤΗΣ	ΜΥΣΤΡΑ	100,00%
ΛΑΚΩΝΙΑΣ	ΣΠΑΡΤΗΣ	ΟΙΝΟΥΝΤΟΣ	100,00%
ΛΑΚΩΝΙΑΣ	ΣΠΑΡΤΗΣ	ΠΕΛΛΑΝΑΣ	100,00%
ΛΑΚΩΝΙΑΣ	ΣΠΑΡΤΗΣ	ΣΠΑΡΤΙΑΤΩΝ	100,00%
ΛΑΚΩΝΙΑΣ	ΣΠΑΡΤΗΣ	ΦΑΡΙΔΟΣ	100,00%

*Σημειώνεται ότι κριτήριο για την ανωτέρω κατάταξη αποτελεί ο *de facto* πληθυσμός 2011 και οι οικισμοί που εμπίπτουν στα όρια της ΛΑΠ, και όχι οι εκτάσεις.

2.2 ΕΠΙΦΑΝΕΙΑΚΑ ΥΔΑΤΑ

2.2.1 Ποταμοί

Οι κύριοι ποταμοί του Υδατικού Διαμερίσματος Ανατολικής Πελοποννήσου (ΕΛ03) είναι ο Ευρώτας και ο Ίναχος. Πέρα από αυτούς, υπάρχουν κι άλλοι μικρότεροι ποταμοί ή ρέματα, που στο πλαίσιο της παρούσας μελέτης θεωρούνται αρκετά σημαντικοί, ώστε να συγκροτήσουν ποτάμια υδατικά συστήματα. Στον ακόλουθο χάρτη (Χάρτης 2) απεικονίζονται οι κυριότεροι ποταμοί και ρέματα του Υδατικού Διαμερίσματος Ανατολικής Πελοποννήσου (ΕΛ03), καθώς και οι σημαντικότεροι από τους παραποτάμους τους. Δίνονται ανά ΛΑΠ στοιχεία για καθέναν από τους ποταμούς και ρέματα.

Χάρτης 2. Κυριότεροι ποταμοί Υδατικού Διαμερίσματος Ανατολικής Πελοποννήσου

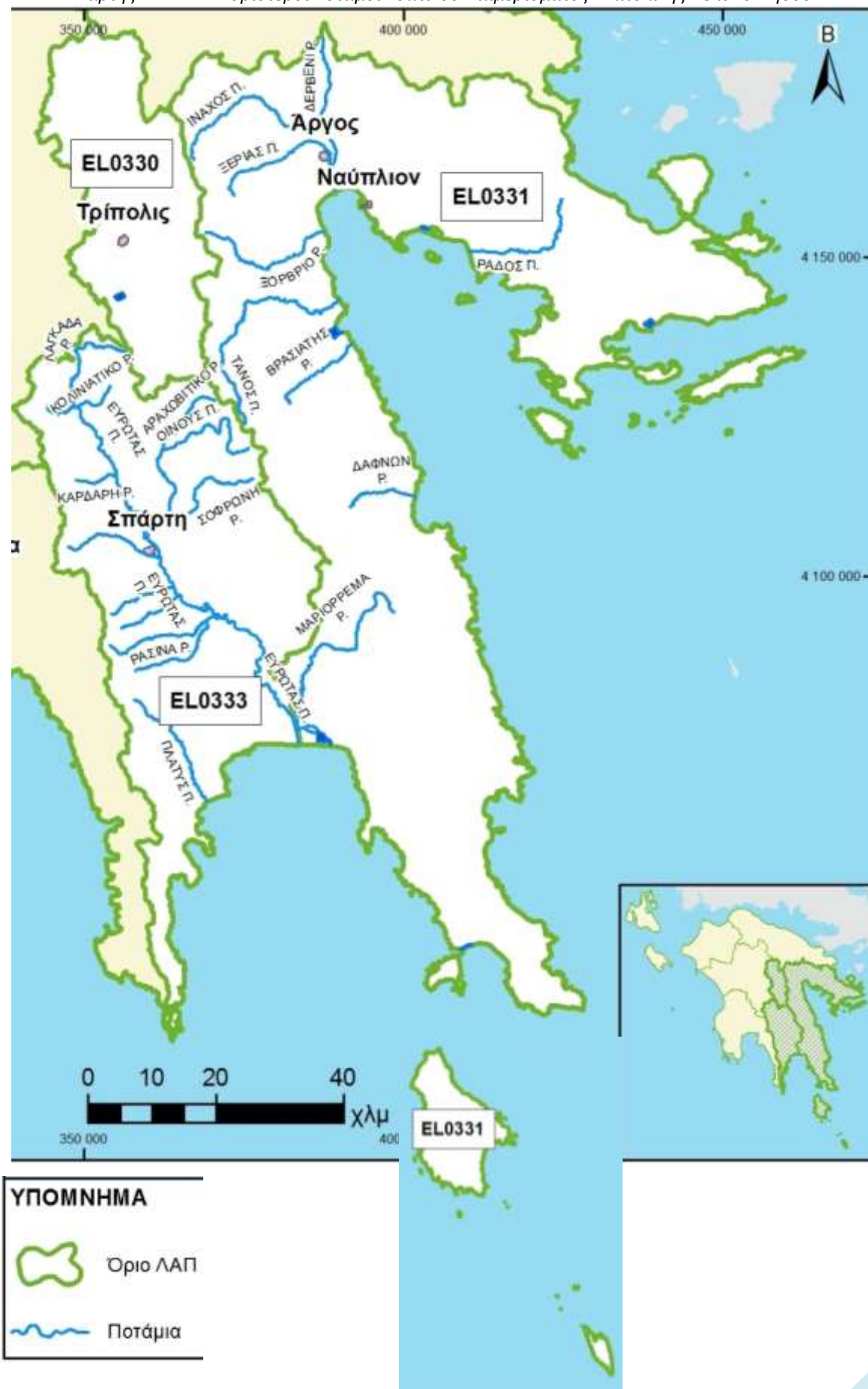

Λεκάνη Απορροής Οροπεδίου Τρίπολης (ΕΛ0330)

Στη Λεκάνη Απορροής Οροπεδίου Τρίπολης (ΕΛ0330), δεν εντοπίζονται σημαντικά ποτάμια.

Λεκάνη Απορροής Ρεμάτων Αργολικού Κόλπου (ΕΛ0331)

Ο Πίνακας 2-5 περιέχει στοιχεία που αφορούν στους κυριότερους ποταμούς και ρέματα της ΛΑΠ (ΕΛ0331). Παρουσιάζονται στοιχεία όπως το μήκος της κύριας κοίτης κάθε ποταμού/ρέματος και η έκταση των λεκανών απορροής τους. Στη συνέχεια ακολουθεί μια σύντομη περιγραφή των για κάθε ένα από τα σημαντικότερα ποτάμια και ρέματα της ΛΑΠ Ρεμάτων Αργολικού Κόλπου (ΕΛ0331).

Πίνακας 2-5. Κυριότεροι ποταμοί στη Λεκάνη Απορροής Ρεμάτων Αργολικού Κόλπου (ΕΛ0331)

ΟΝΟΜΑ	ΜΗΚΟΣ ΚΥΡΙΑΣ ΚΟΙΤΗΣ (χλμ)	ΕΚΤΑΣΗ ΛΕΚΑΝΗΣ ΑΠΟΡΡΟΗΣ ΠΟΤΑΜΟΥ (χλμ ²)
ΙΝΑΧΟΣ Π.	41,7	537,5
ΔΑΦΝΩΝ Ρ.	12,8	386,2
ΤΑΝΟΣ Π.	43,1	260,2
ΜΑΡΙΟΡΡΕΜΑ Ρ.	42,3	259,4
ΒΡΑΣΙΑΤΗΣ Ρ.	17,3	251,1
ΡΑΔΟΣ Π.	25,3	191,1
ΞΟΡΒΡΙΟ Ρ.	26,6	172,5

Ποταμός Ίναχος

Η λεκάνη απορροής του ποταμού Ίναχου βρίσκεται στο βόρειο τμήμα της ΛΑΠ και αποτελεί τη μεγαλύτερη σε έκταση λεκάνη εντός ΛΑΠ, με συνολική έκταση περίπου 537,5 χλμ². Το μήκος της κύριας κοίτης του ποταμού είναι περίπου 42 χλμ. Ο ποταμός, αφού διασχίσει την πεδιάδα Ιρίων, εκβάλλει στον Αργολικό κόλπο. Με τον ποταμό Ίναχο συμβάλλουν το ρέμα Δερβένι, με μήκος κοίτης ~16,5 χλμ, και ο ποταμός Ξεριάς, με μήκος ~25 χλμ.

Ρέμα Δαφνών

Η λεκάνη απορροής του ρέματος Δαφνών έχει έκταση περίπου 386 χλμ² και το μήκος της κύριας κοίτης του είναι περίπου 13 χλμ. Το ρέμα πηγάζει από τις ανατολικές παρυφές του Πάρνωννα και, με κατεύθυνση προς τα ανατολικά, εκβάλλει στις ανατολικές ακτές της Πελοποννήσου, στην πεδιάδα του Λεωνιδίου.

Ποταμός Τάνος

Η λεκάνη απορροής του ποταμού Τάνου έχει έκταση περίπου 260 χλμ² και το μήκος της κύριας κοίτης του είναι περίπου 43 χλμ. Οι πηγές του Τάνου βρίσκονται δυτικά της κορυφής του Πάρνωννα, Μεγάλη Τούρλα (1935μ) και η εκβολή του στο δυτικό τμήμα του Αργολικού Κόλπου, βόρεια του Παράλιου Άστρους.

Ρέμα Μαριόρρεμα

Η λεκάνη απορροής του ρέματος Μαριόρρεμα βρίσκεται στην Περιφερειακή Ενότητα Λακωνίας, στη νότια περιοχή της ΛΑΠ (ΕΛ0331). Το ρέμα πηγάζει από το νότιο τμήμα του Πάρνωννα και εκβάλλει στην πεδιάδα του Έλους ανατολικά της εκβολής του ποταμού Ευρώτα, στις ακτές του Λακωνικού κόλπου. Η συνολική λεκάνη απορροής του έχει έκταση περίπου 259 χλμ² και το μήκος της κύριας κοίτης του είναι περίπου 37 χλμ, μέχρι να καταλήξει στα τροποποιημένα υδατικά συστήματα στα κατάντη. Βόρεια του οικισμού του Έλους το ρέμα διαχωρίζεται σε ένα διευθετημένο τμήμα που διέρχεται δυτικά του οικισμού και σε ένα τμήμα που έχει εκτραπεί και διέρχεται ανατολικά του Έλους. Οι δύο αυτές κοίτες εκβάλλουν στην λιμνοθάλασσα Βιβαρίου.

Ρέμα Βρασιάτης

Το ρέμα Βρασιάτης εντοπίζεται βόρεια του ρέματος Δαφνών. Τόσο το ρέμα Βρασιάτης όσο και το ρέμα Δαφνών βρίσκονται στην Περιφερειακή Ενότητα Αρκαδίας. Η λεκάνη του ρέματος Βρασιάτη έχει συνολική επιφάνεια περίπου 251 χλμ² και το μήκος της κύριας κοίτης του ρέματος είναι

περίπου 17 χλμ. Το ρέμα πηγάζει από τις ανατολικές παρυφές του Πάρνωνα, και, ακολουθώντας ανατολική πορεία, καταλήγει στον κόλπο του Αγ. Ανδρέα όπου και απορρέει στον Αργολικό κόλπο.

Ποταμός Ράδος

Η λεκάνη απορροής του Ράδου ποταμού βρίσκεται στο βορειοανατολικό τμήμα της ΛΑΠ (ΕΛ0331) και καλύπτει μία επιφάνεια ίση με περίπου 191 χλμ². Το μήκος της κύριας κοίτης του είναι περίπου 25 χλμ. Ο ποταμός πηγάζει από το Δίδυμο όρος και κατευθύνεται προς τον Αργολικό κόλπο, όπου και εκβάλλει.

Ρέμα Ξόρβριο

Το ρέμα Ξόρβριο είναι ένα μικρό ρέμα με διεύθυνση από δυτικά προς ανατολικά. Η συνολική έκταση της λεκάνης απορροής του είναι περίπου 172,5 χλμ² και το μήκος της κύριας κοίτης του, από τις πηγές του στο Αρτεμίσιο όρος μέχρι την εκβολή του στον Αργολικό κόλπο, βόρεια του οικισμού Κιβέριο, είναι περίπου 27 χλμ.

Λεκάνη Απορροής Ευρώτα (ΕΛ0333)

Ο Πίνακας 2-6 περιέχει στοιχεία που αφορούν στους κυριότερους ποταμούς της ΛΑΠ (ΕΛ0333), τον Ευρώτα και το μικρότερο Πλατύ. Συγκεκριμένα, στον πίνακα αναγράφεται το μήκος της κύριας κοίτης κάθε ποταμού και η έκταση της λεκάνης του. Στη συνέχεια, ακολουθεί μια σύντομη περιγραφή αυτών των ποταμών της ΛΑΠ Ευρώτα.

Πίνακας 2-6. Κυριότεροι ποταμοί στη Λεκάνη Απορροής Ευρώτα (ΕΛ0333)

ΟΝΟΜΑ	ΜΗΚΟΣ ΚΥΡΙΑΣ ΚΟΙΤΗΣ (χλμ)	ΕΚΤΑΣΗ ΛΕΚΑΝΗΣ ΑΠΟΡΡΟΗΣ ΠΟΤΑΜΟΥ (χλμ ²)
ΕΥΡΩΤΑΣ Π.	92,5	1.679,8
ΠΛΑΤΥΣ Π.	24,1	176,8

Ποταμός Ευρώτας

Η λεκάνη του ποταμού Ευρώτα καταλαμβάνει το μεγαλύτερο μέρος της συνολικής έκτασης της ΛΑΠ του Ευρώτα. Έχει συνολική έκταση 1.680 χλμ² περίπου και μήκος της κύριας κοίτης του είναι περίπου 93 χλμ (έως τα όρια της λεκάνης του). Στο συνολικό σύστημα της λεκάνης απορροής διακρίνονται πλήθος μεγάλων και μικρών παραποτάμων, εκτεινόμενων εκατέρωθεν της κύριας κοίτης του.

Ποταμός Πλατύς

Ο ποταμός Πλατύς βρίσκεται στα δυτικά του Ευρώτα. Πηγάζει από το όρος Ταΰγετος και εκβάλλει στον Λακωνικό κόλπο, σε θέση πλησίον του Γυθείου. Η λεκάνη απορροής του έχει έκταση 177 χλμ² περίπου και το μήκος του είναι περίπου 24 χλμ.

2.2.2 Λίμνες

Στον ακόλουθο χάρτη (Χάρτης 3) απεικονίζονται οι κυριότερες λίμνες του υπό εξέταση Υδατικού Διαμερίσματος (ΕΛ03) και, κατόπιν, δίνονται ανά ΛΑΠ στοιχεία που τις αφορούν όπως η έκτασή τους και η έκταση της λεκάνης απορροής τους.

Χάρτης 3. Κυριότερες λίμνες Υδατικού Διαμερίσματος Ανατολικής Πελοποννήσου

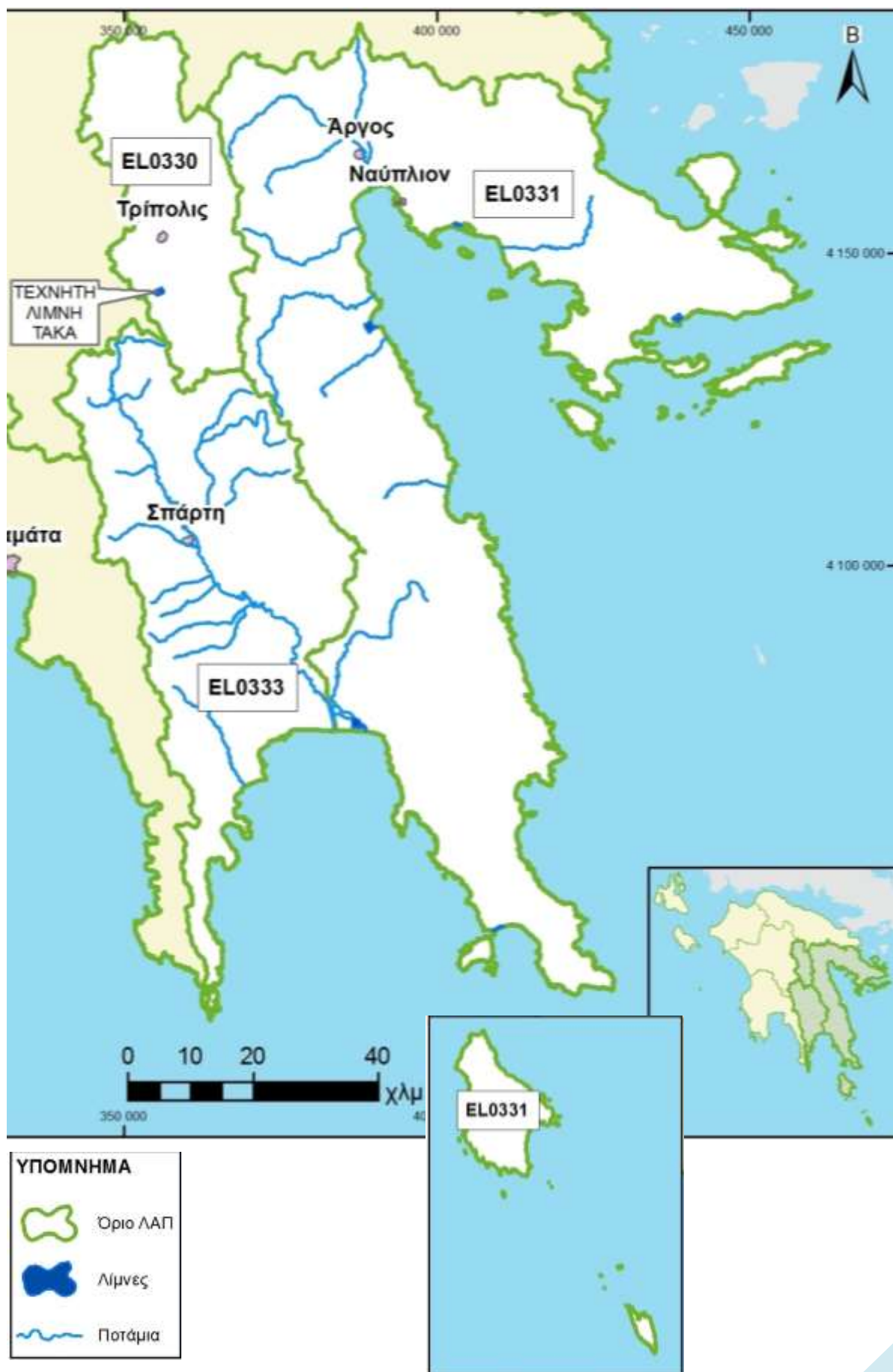

Λεκάνη Απορροής Οροπεδίου Τρίπολης (ΕΛ0330)

Ο Πίνακας 2-7, που ακολουθεί, περιέχει στοιχεία για την τεχνητή λίμνη Τάκα, η οποία αποτελεί την κυριότερη λίμνη και μάλιστα τεχνητή, στη ΛΑΠ Οροπεδίου Τρίπολης (ΕΛ0330). Συγκεκριμένα, στον πίνακα αναγράφεται η έκταση της λίμνης και η έκταση της λεκάνης απορροής της.

Πίνακας 2-7. Κυριότερη λίμνη στη Λεκάνη Απορροής Οροπεδίου Τρίπολης (ΕΛ0330)

ΟΝΟΜΑ	ΕΚΤΑΣΗ ΛΙΜΝΗΣ (χλμ ²)	ΕΚΤΑΣΗ ΛΕΚΑΝΗΣ ΑΠΟΡΡΟΗΣ ΛΙΜΝΗΣ (χλμ ²)
ΤΕΧΝΗΤΗ ΛΙΜΝΗ ΤΑΚΑ	1,2	102,6

Η πρόσφατα κατασκευασμένη τεχνητή λίμνη της Τάκας βρίσκεται στο οροπέδιο της Τεγέας, στο νοτιοδυτικό τμήμα της ΛΑΠ Οροπεδίου Τρίπολης. Πρόκειται, ουσιαστικά, για την κατασκευή αναχωμάτων, περιμετρικά της λίμνης, τα οποία περιορίζουν την έκτασή της. Η επιφάνεια της λίμνης είναι περίπου ίση με 1 χλμ² ενώ η λεκάνη της έχει έκταση περίπου 103 χλμ².

Λεκάνη Απορροής Ρεμάτων Αργολικού Κόλπου (ΕΛ0331)

Στη ΛΑΠ (ΕΛ0331) δεν εντοπίζονται λίμνες με επιφάνεια μεγαλύτερη από 0,5 χλμ².

Λεκάνη Απορροής Ευρώτα (ΕΛ0333)

Στη ΛΑΠ (ΕΛ0333) δεν εντοπίζονται λίμνες με επιφάνεια μεγαλύτερη από 0,5 χλμ².

2.2.3 Μεταβατικά ύδατα

Στον ακόλουθο χάρτη (Χάρτης 4) απεικονίζονται τα μεταβατικά ύδατα του Υδατικού Διαμερίσματος Ανατολικής Πελοποννήσου (ΕΛ03) και, μετά το σχήμα, ακολουθεί ο διαχωρισμός τους ανά ΛΑΠ καθώς και σύντομη περιγραφή τους. Πρέπει εδώ να σημειωθεί ότι κατά την κατάρτιση των Σχεδίων Διαχείρισης είχαν χαρακτηριστεί ως μεταβατικά ΥΣ και εκβολές ποταμών μη σαφώς σχηματισμένων, λαμβάνοντας ακτίνα 500μ προς το θαλάσσιο χώρο για ποτάμια με μέση ετήσια απορροή μεγαλύτερη των 100εκ.μ³. Κατά την παρούσα 1^η Αναθεώρηση των Σ.Δ. τα εν λόγω συστήματα παύουν να αντιμετωπίζονται ως ξεχωριστά μεταβατικά ΥΣ, καθώς δεν αποτελούν, σύμφωνα και με το ΕΛΚΕΘΕ, μεταβατικά ύδατα, και ενσωματώνονται στο εκάστοτε παράκτιο ΥΣ όπου ανήκουν. Οπότε, ως μεταβατικά ύδατα χαρακτηρίζονται οι σημαντικότερες λιμνοθάλασσες και τα δέλτα των ποταμών.

Χάρτης 4. Μεταβατικά ύδατα Υδατικού Διαμερίσματος Ανατολικής Πελοποννήσου

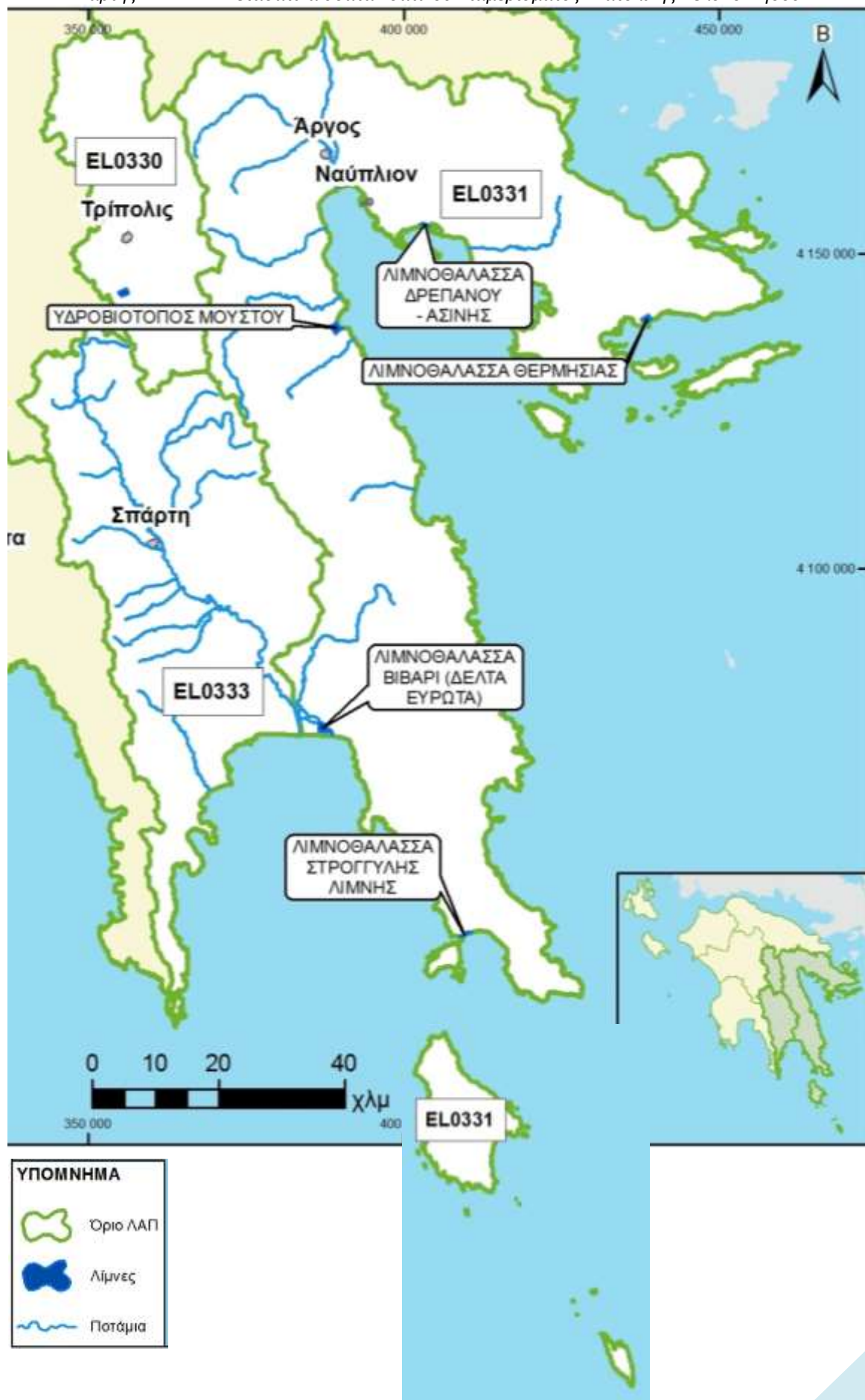

Λεκάνη Απορροής Οροπεδίου Τρίπολης (ΕΛ0330)

Στη ΛΑΠ (ΕΛ0330) δεν υπάρχουν μεταβατικά ύδατα.

Λεκάνη Απορροής Ρεμάτων Αργολικού Κόλπου (ΕΛ0331)

Στον ακόλουθο πίνακα (Πίνακας 2-8) καταγράφονται τα κυριότερα μεταβατικά ύδατα της ΛΑΠ (ΕΛ0331) καθώς και η έκτασή τους. Μετά τον πίνακα, δίνεται μια σύντομη περιγραφή των μεταβατικών αυτών υδάτων.

Πίνακας 2-8. Μεταβατικά ύδατα στη Λεκάνη Απορροής Ρεμάτων Αργολικού Κόλπου (ΕΛ0331)

ΟΝΟΜΑ	ΕΚΤΑΣΗ (χλμ ²)
ΛΙΜΝΟΘΑΛΑΣΣΑ ΒΙΒΑΡΙ (ΔΕΛΤΑ ΕΥΡΩΤΑ)	2,2
ΥΔΡΟΒΙΟΤΟΠΟΣ ΜΟΥΣΤΟΥ	1,6
ΛΙΜΝΟΘΑΛΑΣΣΑ ΘΕΡΜΗΣΙΑΣ	0,8
ΛΙΜΝΟΘΑΛΑΣΣΑ ΔΡΕΠΑΝΟΥ - ΑΣΙΝΗΣ	0,5
ΛΙΜΝΟΘΑΛΑΣΣΑ ΣΤΡΟΓΓΥΛΗΣ ΛΙΜΝΗΣ	0,4

Λιμνοθάλασσα Βιβάρι (Δέλτα Ευρώτα)

Η λιμνοθάλασσα Βιβάρι (Δέλτα Ευρώτα), έκτασης περίπου 2 χλμ², βρίσκεται στο μυχό του Λακωνικού κόλπου, λίγα χιλιόμετρα ανατολικά της πόλης του Γυθείου.

Υδροβιότοπος Μουστού

Η λιμνοθάλασσα Μουστού είναι ένας υγρότοπος όπου κυριαρχεί η κυρίως λίμνη Μουστός (ή λίμνη Μελιγκού) που καταλαμβάνει το 45% περίπου της όλης έκτασης, η οποία ανέρχεται σε περίπου 1,6 χλμ². Η περιοχή του υγρότοπου σχηματίστηκε από την υπερύψωση της παραλιακής ζώνης με αμμώδεις ή αμμοχαλικοειδείς αποθέσεις της θάλασσας (θίνες) και από πηγαία πόσιμα η υφάλμυρα νερά προερχόμενα από καρστικές πηγές στη στάθμη περίπου της θάλασσας. Η λίμνη βρίσκεται σε υψόμετρο 2,0 μ. από την επιφάνεια της θάλασσας, νοτιοανατολικά της πόλης του Άστρους. Βόρεια και Νότια της λίμνης Μουστού υπάρχουν μικρότερες λίμνες και αλμυρόβαλτοι ενώ στα Δυτικά ο λόφος Σοποτός (387 μ.) αποτελεί το φυσικό όριο της λίμνης. Παράλληλα με την λίμνη βρίσκεται η παράκτια ζώνη από την οποία χωρίζεται με αμμοθίνες.

Λιμνοθάλασσα Θερμησίας

Η λιμνοθάλασσα Θερμησίας εντοπίζεται στη Δημοτική Ενότητα Ερμιόνης του Δήμου Ερμιονίδας, δυτικά της Θερμησίας. Καλύπτει μία έκταση ίση με 0,8 χλμ² περίπου και πρόκειται για μια περιοχή σημαντική για τα υδρόβια πουλιά. Επικοινωνεί με τη θάλασσα, συγκεκριμένα με τον Κόλπο της Ύδρας, μέσω ενός καναλιού.

Λιμνοθάλασσα Δρεπάνου – Ασίνης

Η λιμνοθάλασσα Δρεπάνου - Ασίνης βρίσκεται στη Δημοτική Ενότητα Ασίνης του Δήμου Ναυπλιέων, σε μικρή απόσταση ανατολικά του Δρεπάνου. Καλύπτει μία έκταση ίση με 0,5 χλμ² περίπου και αποτελεί σημαντική περιοχή για τα μεταναστευτικά πουλιά. Πρόκειται, ουσιαστικά, για υγρότοπο με υφάλμυρο νερό, που είχε καταστραφεί σε μεγάλο βαθμό κατά το παρελθόν, αλλά διατηρεί ακόμη κάποια οικολογική αξία.

Λιμνοθάλασσα Στρογγυλής Λίμνης

Η Λιμνοθάλασσα Στρογγυλής Λίμνης εντοπίζεται στο τμήμα του Δήμου Ελαφονήσου που βρίσκεται επί της Πελοποννήσου, νοτιοανατολικά του οικισμού Βιγκλάφια της Δημοτικής Ενότητας Βοιών. Η έκταση της λίμνης είναι περίπου 0,4 χλμ².

Λεκάνη Απορροής Ευρώτα (ΕΛ0333)

Στη ΛΑΠ (ΕΛ0333) δεν υπάρχουν μεταβατικά ύδατα.

2.2.4 Παράκτια ύδατα

Στον ακόλουθο χάρτη (Χάρτης 5) παρουσιάζονται τα παράκτια ύδατα του Υδατικού Διαμερίσματος Ανατολικής Πελοποννήσου (ΕΛ03) και, μετά το σχήμα, ακολουθεί ο διαχωρισμός τους ανά ΛΑΠ.

Χάρτης 5. Παράκτια ύδατα Υδατικού Διαμερίσματος Ανατολικής Πελοποννήσου

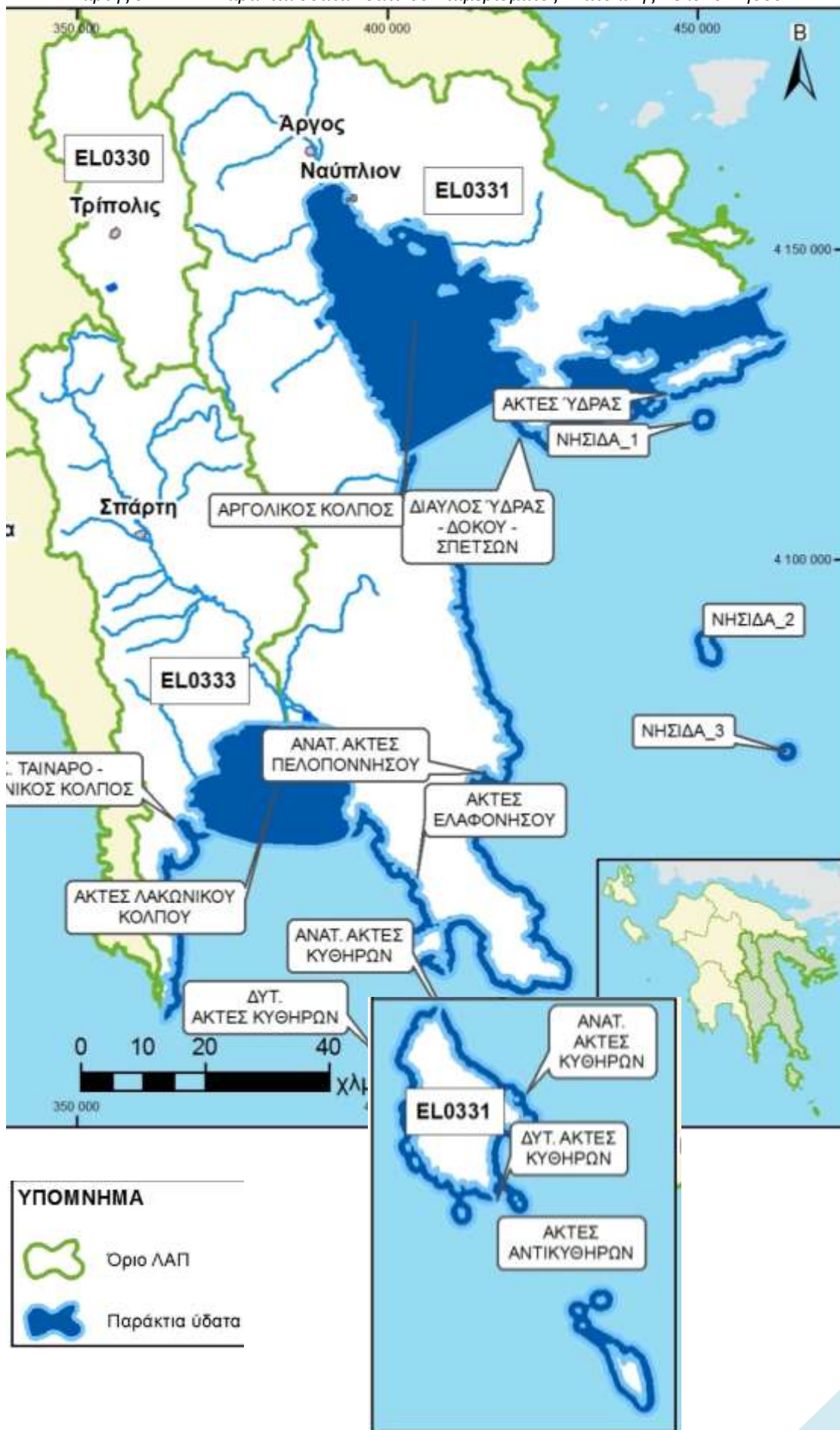

Λεκάνη Απορροής Οροπεδίου Τρίπολης (ΕΛ0330)

Τα όρια της ΛΑΠ (ΕΛ0330) βρίσκονται στην ενδοχώρα της Πελοποννήσου και ως εκ τούτου στη Λεκάνη Απορροής δεν αντιστοιχούν παράκτια ύδατα.

Λεκάνη Απορροής Ρεμάτων Αργολικού Κόλπου (ΕΛ0331)

Στον ακόλουθο πίνακα δίνονται στοιχεία για τα παράκτια ύδατα της ΛΑΠ (ΕΛ0331). Τα στοιχεία αυτά αφορούν στην έκταση που καταλαμβάνουν τα παράκτια ύδατα καθώς και στο μήκος της ακτογραμμής, στην οποία αντιστοιχούν. Η σειρά, με την οποία αναγράφονται στον πίνακα, αντιστοιχεί στη σειρά με την οποία συναντώνται κατά μήκος των παραλίων της ΛΑΠ, ξεκινώντας από το βορειοανατολικότερο σημείο της και καταλήγοντας στο νοτιοδυτικότερο. Οι τρεις τελευταίες γραμμές του πίνακα αντιστοιχούν στις ακτές των Κυθήρων και των Αντικυθήρων, που βρίσκονται νότια της Πελοποννήσου.

Πίνακας 2-9. Παράκτια ύδατα στη Λεκάνη Απορροής Ρεμάτων Αργολικού Κόλπου (ΕΛ0331)

ΟΝΟΜΑ	ΕΚΤΑΣΗ (χλμ ²)	ΜΗΚΟΣ ΑΚΤΟΓΡΑΜΜΗΣ (χλμ)
ΔΙΑΥΛΟΣΥΔΡΑΣ - ΔΟΚΟΥ - ΣΠΕΤΣΩΝ	455,3	280,4
ΑΚΤΕΣΥΔΡΑΣ	47,1	40,5
ΝΗΣΙΔΑ_1	15,9	2,8
ΑΡΓΟΛΙΚΟΣ ΚΟΛΠΟΣ	882,0	271,5
ΑΝΑΤ. ΑΚΤΕΣ ΠΕΛΟΠΟΝΝΗΣΟΥ	307,6	276,8
ΑΚΤΕΣ ΕΛΑΦΟΝΗΣΟΥ	93,9	86,7
ΔΥΤ. ΑΚΤΕΣ ΚΥΘΗΡΩΝ	119,5	96,4
ΑΝΑΤ. ΑΚΤΕΣ ΚΥΘΗΡΩΝ	108,4	74,8
ΑΚΤΕΣ ΑΝΤΙΚΥΘΗΡΩΝ	100,7	45,2
ΝΗΣΙΔΑ_2	25,6	9,5
ΝΗΣΙΔΑ_3	12,1	0,8

Λεκάνη Απορροής Ευρώτα (ΕΛ0333)

Στον ακόλουθο πίνακα δίνονται στοιχεία για τα παράκτια ύδατα της ΛΑΠ (ΕΛ0333). Τα στοιχεία αυτά αφορούν στην έκταση που καταλαμβάνουν τα παράκτια ύδατα καθώς και στο μήκος της ακτογραμμής, στην οποία αντιστοιχούν.

Πίνακας 2-10. Παράκτια ύδατα στη Λεκάνη Απορροής Ευρώτα (ΕΛ0333)

ΟΝΟΜΑ	ΕΚΤΑΣΗ (χλμ ²)	ΜΗΚΟΣ ΑΚΤΟΓΡΑΜΜΗΣ (χλμ)
ΑΚΤΕΣ ΛΑΚΩΝΙΚΟΥ ΚΟΛΠΟΥ	432,0	89,2
ΑΚ. ΤΑΙΝΑΡΟ - ΛΑΚΩΝΙΚΟΣ ΚΟΛΠΟΣ	86,7	81,3

2.3 ΥΠΟΓΕΙΑ ΥΔΑΤΑ

Αρχικό κριτήριο για το διαχωρισμό των υπογείων υδατικών συστημάτων αποτελεί η υδρολιθολογική συμπεριφορά των σχηματισμών που φιλοξενούν τις υπόγειες υδροφορίες. Διακρίνονται έτσι οι παρακάτω κατηγορίες:

- Καρστικά συστήματα υπογείων υδάτων. Στα συστήματα αυτά η κυκλοφορία του υπόγειου νερού γίνεται μέσω του δευτερογενούς πορώδους (ρωγμές, καρστικά κενά) που προέρχεται κυρίως από τη διάλυση των ανθρακικών σχηματισμών. Περιλαμβάνονται εδώ οι υπόγειες υδροφορίες που φιλοξενούνται στους ασβεστολίθους και τα μάρμαρα.
- Κοκκώδη συστήματα υπογείων υδάτων. Στα συστήματα αυτά η κυκλοφορία του υπόγειου νερού γίνεται μέσω του πρωτογενούς πορώδους (πορώδες κόκκων). Περιλαμβάνονται εδώ οι υπόγειες υδροφορίες που φιλοξενούνται στις σύγχρονες και νεογενείς αποθέσεις.
- Ρωγματώδη συστήματα υπογείων υδάτων. Στα συστήματα αυτά η κυκλοφορία του υπόγειου νερού γίνεται μέσω του δευτερογενούς πορώδους (ρωγμές, διακλάσεις, τεκτονισμένες ζώνες κλπ). Περιλαμβάνονται εδώ οι ασθενείς υπόγειες υδροφορίες τοπικού χαρακτήρα που φιλοξενούνται στο μανδύα αποσάθρωσης και στις ζώνες τεκτονισμού των στρωμάτων του φλύσχη, των φυλλιτών χαλαζιτών, των σχιστολίθων και των στρωμάτων Τυρού.

Κάποια από τα υπόγεια υδατικά συστήματα περιλαμβάνουν περισσότερους του ενός τύπους υδροφοριών (καρστικός, κοκκώδης, ρωγματώδης).

Πέραν των αρχικών αυτών υδρολιθολογικών κριτηρίων διαχωρισμού, λαμβάνονται επίσης υπόψη στοιχεία έκτασης, σπουδαιότητας, χρήσεων, πιέσεων, αλληλεξαρτήσεις με επιφανειακά συστήματα και οικοσυστήματα, υφαλμύρισης κλπ.

Στους ακόλουθους πίνακες (Πίνακας 2-11, Πίνακας 2-12 και Πίνακας 2-13) παρατίθενται τα υπόγεια υδατικά συστήματα των εξεταζόμενων ΛΑΠ, ενώ στη συνέχεια δίνεται ο Χάρτης 6 με τον υδρολιθολογικό χάρτη του Υδατικού Διαμερίσματος Ανατολικής Πελοποννήσου (ΕΛ03), όπου διακρίνονται οι επιμέρους τύποι υδροφοριών.

Πίνακας 2-11. Υπόγεια ύδατα στη Λεκάνη Απορροής Οροπεδίου Τρίπολης (ΕΛ0330)

Κωδικός	Όνομασία	Είδος υδροφορέα
ΕΛ0300010	Σύστημα Κανδήλας	Καρστικός, Κοκκώδης
ΕΛ0300030	Σύστημα οροπεδίου Τρίπολης	Κοκκώδης

Πίνακας 2-12. Υπόγεια ύδατα στη Λεκάνη Απορροής Ρεμάτων Αργολικού Κόλπου (ΕΛ0331)

Κωδικός	Όνομασία	Είδος υδροφορέα
ΕΛ0300020	Σύστημα Αν. Αρκαδίας-Δυτ. Αργολίδας	Καρστικός
ΕΛ0300040	Σύστημα Αργολικού Πεδίου	Κοκκώδης
ΕΛ0300050	Σύστημα Μαυροβουνίου - Διδύμων	Καρστικός
ΕΛ0300060	Σύστημα Τροιζηνίας	Κοκκώδης
ΕΛ0300070	Σύστημα Ερμιόνης	Ρωγματώδης, Καρστικός, Κοκκώδης
ΕΛ0300080	Σύστημα Πορτοχελίου	Κοκκώδης
ΕΛ0300090	Σύστημα Άστρους	Κοκκώδης
ΕΛ0300100	Σύστημα Πάρνωνα	Καρστικός
ΕΛ0300110	Σύστημα Ζάρακα – Μονεμβασιάς	Καρστικός
ΕΛ0300120	Σύστημα Νοτιοανατολικής Λακωνίας	Καρστικός, Ρωγματώδης
ΕΛ0300130	Σύστημα Νεάπολης	Κοκκώδης
ΕΛ0300140	Σύστημα Κυθήρων	Καρστικός, Ρωγματώδης, Κοκκώδης
ΕΛ0300150	Σύστημα Ασωπού - Γλυκόβρυσης	Κοκκώδης, Ρωγματώδης
ΕΛ0300280	Σύστημα Αντικυθήρων	Καρστικός, Κοκκώδης
ΕΛ0300290	Σύστημα Ελαφονήσου	Καρστικός, Κοκκώδης
ΕΛ0300300	Σύστημα Σπετσών	Κοκκώδης

ΕΛ0300310	Σύστημα Ύδρας	Καρστικός, Ρωγματώδης
ΕΛ0300320	Σύστημα Πόρου	Ρωγματώδης, Καρστικός
ΕΛ0300330	Σύστημα Μεθάνων	Ρωγματώδης, Καρστικός
ΕΛ0300340	Σύστημα Νεογενών Μαλαντρενίου	Κοκκώδης

Πίνακας 2-13. Υπόγεια ύδατα στη Λεκάνη Απορροής Ευρώτα (ΕΛ0333)

Κωδικός	Ονομασία	Είδος υδροφορέα
ΕΛ0300160	Σύστημα Γερακίου - Γκοριτσάς	Καρστικός, Κοκκώδης
ΕΛ0300170	Σύστημα Έλους – Βασιλοποτάμου	Κοκκώδης
ΕΛ0300180	Σύστημα Σκάλας	Καρστικός
ΕΛ0300190	Σύστημα Κροκεών - Γυθείου	Ρωγματώδης, Καρστικός, Κοκκώδης
ΕΛ0300200	Σύστημα π.Βαρδούνια (π.Πλατύ)	Κοκκώδης
ΕΛ0300210	Σύστημα Σκουταρίου	Καρστικός
ΕΛ0300220	Σύστημα Ανατ.Ταυγέτου - Αγ. Μαρίνας	Καρστικός, Ρωγματώδης
ΕΛ0300230	Σύστημα Ευρώτα	Κοκκώδης
ΕΛ0300240	Σύστημα Αγ.Πέτρου - Βουτιάνων	Ρωγματώδης
ΕΛ0300250	Σύστημα Ζορού - Σελασίας	Καρστικός
ΕΛ0300260	Σύστημα Πελλάνας - Σκορτσινού	Καρστικός, Κοκκώδης, Ρωγματώδης
ΕΛ0300270	Σύστημα Κολλίνες - Βλαχοκερασιάς	Ρωγματώδης

Χάρτης 6. Υδρολιθολογικός χάρτης Υδατικού Διαμερίσματος Ανατολικής Πελοποννήσου

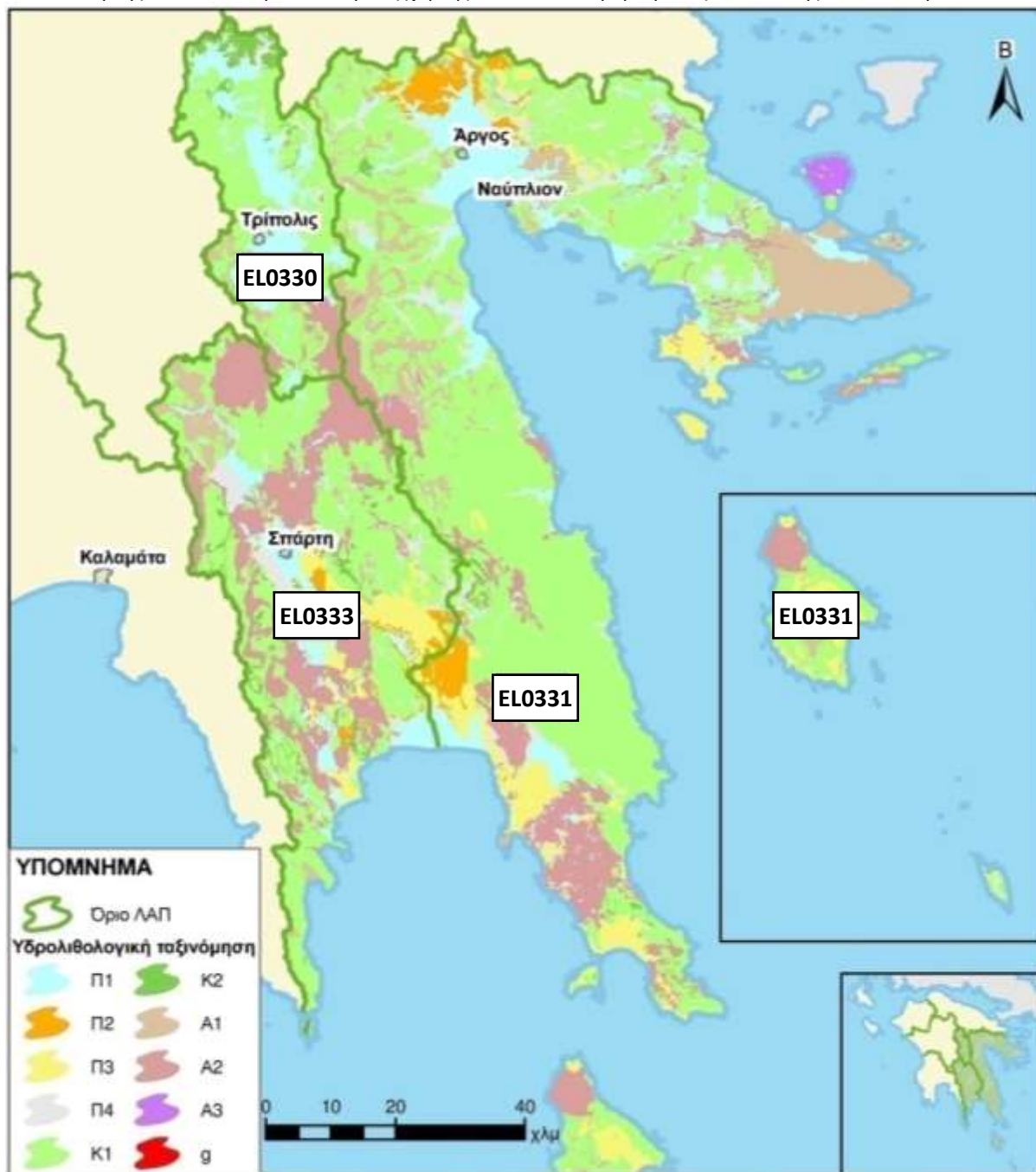

ΥΠΟΜΝΗΜΑ

Όριο ΛΑΠ

Υδρολιθολογική ταξινόμηση

- | | |
|----|----|
| Π1 | Κ2 |
| Π2 | Α1 |
| Π3 | Α2 |
| Π4 | Α3 |
| Κ1 | g |

Υδρολιθολογική ταξινόμηση

Κοκκώδεις σχηματισμοί

Π1 Προσχωματικές κυρίως αποθέσεις, κυμαινόμενη υδροπερατότητα

Π2 Νεογενείς και Πλειστοκαινικές αποθέσεις μέτριας έως μικρής υδροπερατότητας

Π3 Μη προσχωματικές αποθέσεις μικρής έως πολύ μικρής υδροπερατότητας

Π4 Κορήματα κυμαινόμενη υδροπερατότητας

Καρστικοί σχηματισμοί

Κ1 Ανθρακικοί σχηματισμοί υψηλής έως μέτριας υδροπερατότητας

Κ2 Ανθρακικοί σχηματισμοί μέτριας έως μικρής υδροπερατότητας

Ρωγματοειδείς σχηματισμοί

Α1 Ρωγματοειδείς σχηματισμοί μικρής έως πολύ μικρής υδροπερατότητας (φλύσχης)

Α2 Ρωγματοειδείς σχηματισμοί μικρής έως πολύ μικρής υδροπερατότητας (φυλλίτες-χαλαζίτες-σχιστόλιθοι)

Α3 Ρωγματοειδείς σχηματισμοί μικρής έως πολύ μικρής διαπερατότητας (πιρηνίτη)

Γύφοι

g Γύφοι

Χάρτης 7. Μορφολογικός και Διοικητικός χάρτης Υδατικού Διαμερίσματος Ανατολικής Πελοποννήσου



3 ΑΡΜΟΔΙΕΣ ΑΡΧΕΣ ΓΙΑ ΤΗΝ ΕΦΑΡΜΟΓΗ ΤΗΣ ΟΔΗΓΙΑΣ 2000/60/ΕΚ

3.1 ΓΕΝΙΚΑ

Με την Οδηγία 2000/60/ΕΚ του Ευρωπαϊκού Κοινοβουλίου και του Συμβουλίου της 23^{ης} Οκτωβρίου 2000 θεσπίστηκε το κοινοτικό πλαίσιο δράσης στον τομέα της πολιτικής των υδάτων. Το εθνικό δίκαιο της Ελλάδας εναρμονίστηκε με την εν λόγω Οδηγία με τις διατάξεις του Νόμου 3199/2003 (ΦΕΚ 280/Α/9-12-03) καθώς και των κανονιστικών πράξεων που εκδόθηκαν κατ' εξουσιοδότησή του. Τροποποιήσεις του Ν. 3199/2003 έχουν γίνει με τους Ν. 3481/2006 (ΦΕΚ 162/Α/2-8-06), Ν. 4117/2013 (ΦΕΚ 29/Α/5-2-13) και Ν. 4315/2014 (ΦΕΚ 269/Α/24-12-14). Ο Νόμος 3199/2003 εφαρμόζεται για την προστασία και διαχείριση των επιφανειακών και των υπογείων υδάτων.

Σύμφωνα με το Άρθρο 3 του Νόμου 3199/2003 ορίστηκε η σύσταση Εθνικής Επιτροπής Υδάτων. Αρμοδιότητές της είναι η χάραξη της πολιτικής για την προστασία και διαχείριση των υδάτων, η παρακολούθηση και ο έλεγχος της εφαρμογής της και η έγκριση των εθνικών προγραμμάτων προστασίας και διαχείρισης του υδατικού δυναμικού της χώρας μετά από εισήγηση του Υπουργού Περιβάλλοντος Χωροταξίας και Δημοσίων Έργων και γνώμη του Εθνικού Συμβουλίου Υδάτων. Το Εθνικό Συμβούλιο Υδάτων συγκροτείται, σύμφωνα με το Άρθρο αυτό, με απόφαση του Υπουργού Περιβάλλοντος Χωροταξίας και Δημοσίων Έργων.

Με το υπ' αριθμ. 51/2007 (ΦΕΚ 54/Α/8-3-07) Προεδρικό Διάταγμα καθορίστηκαν τα μέτρα και οι διαδικασίες για την ολοκληρωμένη προστασία και διαχείριση των υδάτων σε συμμόρφωση με τις διατάξεις της Οδηγίας 2000/60/ΕΚ «για τη θέσπιση πλαισίου κοινοτικής δράσης στον τομέα της πολιτικής των υδάτων».

Στο διάστημα που μεσολάβησε από τη δημοσίευση του Ν. 3199/2003 και του Προεδρικού Διατάγματος 51/2007 έως σήμερα έλαβαν χώρα ορισμένες διοικητικές μεταρρυθμίσεις που οδήγησαν σε αλλαγές τίτλων των αρμοδίων αρχών ή των υπηρεσιών που προΐστανται αυτών καθώς και σε ανακαθορισμό των αρμοδιοτήτων τους σε σχέση με την εφαρμογή της Οδηγίας 2000/60/ΕΚ. Πιο συγκεκριμένα, με την υπ' αριθμ. 2876/2009 (ΦΕΚ 2234/Β/7-10-09) πρωθυπουργική Απόφαση το Υπουργείο Περιβάλλοντος, Χωροταξίας και Δημοσίων Έργων μετονομάστηκε σε Υπουργείο Περιβάλλοντος, Ενέργειας και Κλιματικής Αλλαγής (ΥΠΕΚΑ). Με το ΠΔ 24/2015 (ΦΕΚ 20/Α/2015) συστάθηκε το Υπουργείο Παραγωγικής Ανασυγκρότησης, Περιβάλλοντος και Ενέργειας, όπου μεταφέρθηκαν μεταξύ άλλων και οι Υπηρεσίες του ΥΠΕΚΑ. Ακολούθως, με το ΠΔ 70/2015 (ΦΕΚ 114/Α/22-9-15) μετονομάστηκε το Υπουργείο Παραγωγικής Ανασυγκρότησης, Περιβάλλοντος και Ενέργειας σε Υπουργείο Περιβάλλοντος και Ενέργειας. Τον τίτλο αυτό διατηρεί έως σήμερα.

Επίσης, με το Νόμο 3852/2010 (ΦΕΚ 87/Α/7-6-2010) «Νέα Αρχιτεκτονική της Αυτοδιοίκησης και της Αποκεντρωμένης Διοίκησης – Πρόγραμμα Καλλικράτης» επανασχεδιάστηκαν οι Δήμοι και οι Περιφέρειες σε επίπεδο αυτοδιοίκησης. Όσον αφορά στο δεύτερο βαθμό τοπικής αυτοδιοίκησης, δημιουργήθηκαν 13 νέες Περιφέρειες, προερχόμενες από τη συνένωση των καταργούμενων πρώην νομαρχιακών αυτοδιοικήσεων και επαρχιών. Δεδομένου ότι ο ολοκληρωμένος επανασχεδιασμός των δύο βαθμών αυτοδιοίκησης προϋπέθετε τη συνάρθρωση τους με την κρατική αποκεντρωμένη διοίκηση, στη θέση των 13 Διοικητικών Περιφερειών συγκροτήθηκαν, σύμφωνα με τον ίδιο νόμο, 7 Αποκεντρωμένες Διοικήσεις.

Σύμφωνα με τη «Νέα Αρχιτεκτονική της Αυτοδιοίκησης και της Αποκεντρωμένης Διοίκησης – Πρόγραμμα Καλλικράτης» Ν.3852/2010 (ΦΕΚ Α' 87), οι εκ του Ν.3199/2003 (ΦΕΚ Α' 280) περί προστασίας και διαχείρισης των υδατικών πόρων προβλεπόμενες αρμοδιότητες επιμερίζονται μεταξύ της Κρατικής Διοίκησης και των αιρετών Περιφερειών.

Η Κρατική Διοίκηση επιφορτίζεται με την ευθύνη χάραξης της στρατηγικής προστασίας και διαχείρισης και οι αιρετές περιφέρειες κυρίως με την υλοποίηση του στρατηγικού σχεδιασμού. Πιο συγκεκριμένα, η αρμοδιότητα για τον καθορισμό των μέτρων για την προστασία των υδάτων ασκείται από την Αποκεντρωμένη Διοίκηση ενώ ο έλεγχος τήρησης αυτών, όπως και ο έλεγχος της

διαχείρισης υπόγειων και επιφανειακών αρδευτικών υδάτων, ο έλεγχος της εκτέλεσης εργασιών για την ανεύρεση υπόγειων υδάτων και εκτέλεσης έργων αξιοποίησης υδάτινων πόρων, ο έλεγχος των σημειακών και διάχυτων εκπομπών ρύπων στα ύδατα ασκείται από την Περιφέρεια και τους Δήμους.

Στο σχήμα που ακολουθεί απεικονίζονται διαγραμματικά οι αρμόδιες αρχές σε εθνικό, περιφερειακό και τοπικό επίπεδο.

Σχήμα 3-1. Αρμόδιες αρχές σε εθνικό, περιφερειακό και τοπικό επίπεδο

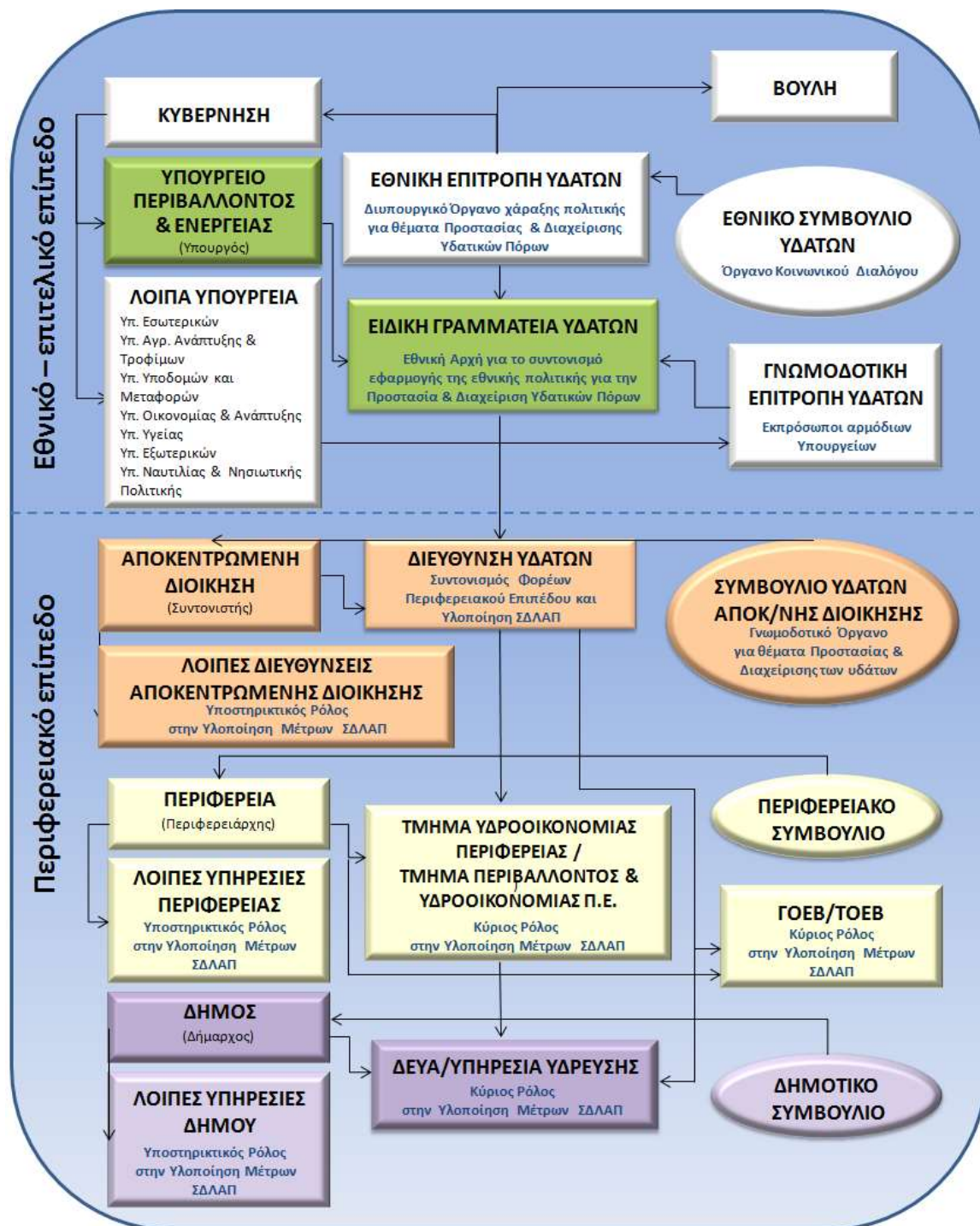

Στον παρακάτω πίνακα δίδεται μια εποπτική εικόνα του ρόλου που διαδραματίζει κάθε αρμόδια αρχή ανά θεματικό αντικείμενο, στο πλαίσιο της διαχείρισης και προστασίας των υδάτων.

Πίνακας 3-1. Κύριες αρμοδιότητες ανά θεματικό αντικείμενο διαχείρισης και προστασίας των υδάτων

Αρχή	Ρόλοι												
	Ανάλυση πιέσεων και	Οικονομική ανάλυση	Παρακολούθηση επιφανειακών υδάτων	Παρακολούθηση υπόγειων υδάτων	Αξιολόγηση κατάστασης επιφανειακών υδάτων	Αξιολόγηση κατάστασης υπόγειων υδάτων	Κατάρτιση ΣΔΛΑΠ	Κατάρτιση ΠΜ	Εφαρμογή μέτρων	Συμμετοχή του κοινού	Επιβολή κανονισμών	Συντονισμός εφαρμογής	Υποβολή στοιχείων στην Ευρωπαϊκή Επιτροπή
Ειδική Γραμματεία Υδάτων του Υπ Περιβάλλοντος & Ενέργειας	Β	Β	Β	Β	Β	Β	Β	Β	Β	Β	Β	Β	Β
Διεύθυνση Υδάτων Αποκεντρωμένης Διοίκησης	Σ	Σ	-	-	-	-	Σ	Σ	Β	Β	Β	Β	-
Υπ. Εξωτερικών	-	-	-	-	-	-	-	-	Σ	-	Β	-	-
Υπ. Αγροτικής Ανάπτυξης και Τροφίμων	-	-	-	-	-	-	-	-	Β	-	Σ	-	-
Υπ. Υποδομών και Μεταφορών	-	-	-	-	-	-	-	-	Β	-	Σ	-	-
Υπ. Οικονομίας και Ανάπτυξης	-	-	-	-	-	-	-	-	Β	-	Σ	-	-
Υπ. Υγείας	-	-	-	-	-	-	-	-	Β	-	Σ	-	-
Υπ. Ναυτιλίας και Νησιωτικής Πολιτικής	-	-	-	-	-	-	-	-	Β	-	Σ	-	-
Υπ. Εσωτερικών	-	-	-	-	-	-	-	-	Β	-	Σ	-	-
Δήμοι	-	-	-	-	-	-	-	-	Β	Σ	-	-	-
Περιφέρειες	-	-	-	-	-	-	-	-	Β	Σ	Σ	-	-

Β: Βασικός ρόλος, **Σ:** Συμπληρωματικός ρόλος, **-:** Κανένας ρόλος

Βασικό προαπαιτούμενο για την αποτελεσματική εφαρμογή των Σχεδίων Διαχείρισης ΛΑΠ της χώρας, είναι η συναίνεση και ο αναγκαίος συντονισμός των εμπλεκόμενων δημόσιων φορέων για την υλοποίηση και εφαρμογή των προβλεπόμενων στο ΣΔΛΑΠ σε όλα τα επίπεδα διακυβέρνησης. Σε εθνικό επίπεδο, αυτό διασφαλίζεται από την Εθνική Επιτροπή Υδάτων. Σε επίπεδο κεντρικής διοίκησης, η ΕΓΥ έχει το θεσμικό ρόλο της παρακολούθησης, συνδρομής και εποπτείας των Δ/σεων Υδάτων των Αποκεντρωμένων Διοικήσεων, πλην όμως αυτές υπάγονται διοικητικά στο Υπουργείο Εσωτερικών. Αυτή η θεσμική ιδιαιτερότητα έχει τις ακόλουθες επιπτώσεις:

α) αποδυναμώνεται ο εποπτικός ρόλος της ΕΓΥ, η οποία έχει αποκλειστική αρμοδιότητα για την εφαρμογή της εθνικής πολιτικής σχετικά με την προστασία και διαχείριση των υδατικών πόρων της χώρας,

β) δημιουργούνται προβλήματα και δυσλειτουργίες στην εφαρμογή του Σχεδίου Διαχείρισης ΛΑΠ, κυρίως όταν το Υδατικό Διαμέρισμα εκτείνεται στα διοικητικά όρια περισσότερων της μιας Αποκεντρωμένων Διοικήσεων, διότι δυσχεραίνεται σημαντικά ο απαιτούμενος συντονισμός όλων των εμπλεκόμενων δημόσιων φορέων συμπεριλαμβανομένων των Οργανισμών Τοπικής Αυτοδιοίκησης,

γ) διασπάται η απαιτούμενη ενιαία αντιμετώπιση στην εφαρμογή του Σχεδίου Διαχείρισης ΛΑΠ όπως θα έπρεπε για την επιδιωκόμενη αποτελεσματικότητά του.

3.2 ΑΡΜΟΔΙΕΣ ΑΡΧΕΣ ΣΕ ΕΘΝΙΚΟ ΕΠΙΠΕΔΟ

3.2.1 Συνοπτική παρουσίαση

Ο Ν. 3199/2003 (ΦΕΚ Α΄280) για την Προστασία και Διαχείριση των Υδάτων εναρμονίζει το Εθνικό Δίκαιο προς τις διατάξεις της Οδηγίας 2000/60/ΕΚ. Με τον ως άνω Νόμο, όπως έχει τροποποιηθεί και ισχύει, ορίζονται οι αρμόδιες αρχές για την προστασία και διαχείριση των υδάτων. Οι αρμόδιες αρχές είναι:

- Η **Εθνική Επιτροπή Υδάτων** έχει ορισθεί ως το υψηλού επιπέδου διυπουργικό όργανο, έχει την ευθύνη χάραξης της πολιτικής για τη διαχείριση και προστασία των υδατικών πόρων της χώρας και αποτελείται από τους υπουργούς:
 - Περιβάλλοντος και Ενέργειας, ως Πρόεδρο,
 - Υποδομών και Μεταφορών,
 - Οικονομικών,
 - Οικονομίας και Ανάπτυξης,
 - Εσωτερικών,
 - Διοικητικής Ανασυγκρότησης,
 - Υγείας,
 - Αγροτικής Ανάπτυξης και Τροφίμων.

Στην Επιτροπή μπορεί να συμμετέχουν, ύστερα από πρόσκληση του Προέδρου, και άλλοι Υπουργοί εφόσον συζητούνται θέματα αρμοδιότητάς τους, ενώ μετέχει και ο Υπουργός Εξωτερικών, όταν συζητούνται θέματα που αφορούν σε διακρατικά ύδατα.

- Το **Εθνικό Συμβούλιο Υδάτων** γνωμοδοτεί προς την Εθνική Επιτροπή Υδάτων για τα εθνικά προγράμματα προστασίας και διαχείρισης του υδατικού δυναμικού της χώρας, ενώ λαμβάνει γνώση της Ετήσιας Έκθεσης, την οποία υποβάλλει η Εθνική Επιτροπή Υδάτων, σχετικά με την κατάσταση του υδάτινου περιβάλλοντος της χώρας, την εφαρμογή της νομοθεσίας για την προστασία και διαχείριση των υδάτων, καθώς και για τη συμβατότητα με το ενωσιακό κεκτημένο. Αποτελείται από 26 μέλη (εκπροσώπους κομμάτων και φορέων) και Πρόεδρο τον Υπουργό Περιβάλλοντος και Ενέργειας. Το Εθνικό Συμβούλιο Υδάτων συγκαλείται από τον Πρόεδρό του τουλάχιστον μία φορά το χρόνο.
- Η **Ειδική Γραμματεία Υδάτων** έχει την αρμοδιότητα κατάρτισης των προγραμμάτων προστασίας και διαχείρισης των υδατικών πόρων της χώρας και του συντονισμού των υπηρεσιών και κρατικών φορέων για κάθε ζήτημα που αφορά στην προστασία και διαχείριση των υδάτων. Η Γραμματεία, σε συνεργασία με τις Διευθύνσεις Υδάτων των Αποκεντρωμένων Διοικήσεων, καταρτίζει τα εθνικά προγράμματα προστασίας και διαχείρισης του υδάτινου δυναμικού της χώρας και παρακολουθεί και συντονίζει την εφαρμογή τους.
- Επιπλέον σε θέματα εφαρμογής της Οδηγίας 2000/60/ΕΚ εμπλέκονται σε Εθνικό Επίπεδο τα ακόλουθα Υπουργεία: Υπ. Εξωτερικών, Υπ. Αγροτικής Ανάπτυξης και Τροφίμων, Υπ. Υποδομών και Μεταφορών, Υπ. Οικονομίας και Ανάπτυξης, Υπ. Υγείας, Υπ. Ναυτιλίας και Νησιωτικής Πολιτικής, Υπ. Εσωτερικών.

3.2.2 Ταυτότητα

Πίνακας 3-2. Ταυτότητα Εθνικής Αρμόδιας Αρχής

Επίσημη Επωνυμία	Ειδική Γραμματεία Υδάτων
Ακρωνύμιο	Ε.Γ.Υ.
Νομικό Καθεστώς	Ενιαίος διοικητικός τομέας του Υπουργείου Περιβάλλοντος και Ενέργειας
Διατάξεις Δημιουργίας και Καθορισμού Αρμοδιοτήτων	- Ν. 3199/2003 (ΦΕΚ Α' 280) για την Προστασία και Διαχείριση των Υδάτων, όπως τροποποιήθηκε και ισχύει, ιδίως με τους Ν.4117/2013 (ΦΕΚ Α' 29) και Ν.4315/2014 (ΦΕΚ Α' 269). - Π.Δ. 132/2017 (ΦΕΚ Α' 160) «Οργανισμός Υπουργείου Περιβάλλοντος και Ενέργειας» σε συνδυασμό με την ΚΥΑ 322/2013 «Οργάνωση της Ειδικής Γραμματείας Υδάτων του Υπουργείου Περιβάλλοντος, Ενέργειας και Κλιματικής Αλλαγής» (ΦΕΚ Β' 679), όπως ισχύουν.
Στοιχεία Επικοινωνίας	
Ταχυδρομική διεύθυνση	Αμαλιάδος 17
Ταχ. Κωδικός	11523
Πόλη	Αθήνα
Χώρα	Ελλάδα
Ιστοσελίδα	http://www.ypeka.gr/ http://wfdver.ypeka.gr/
Σημεία Επαφής	Τηλ:210 6475102, 213 1515410-1 e-mail: info.egy@prv.ypeka.gr

3.2.3 Νομικό καθεστώς αρμοδιοτήτων

Εθνική Επιτροπή Υδάτων

Η Εθνική Επιτροπή Υδάτων συστάθηκε σύμφωνα με το **άρθρο 3** του **Ν. 3199/2003** (ΦΕΚ Α'280) «Προστασία και διαχείριση των υδάτων - Εναρμόνιση με την Οδηγία 2000/60/ΕΚ του Ευρωπαϊκού Κοινοβουλίου και του Συμβουλίου της 23ης Οκτωβρίου 2000» και το Π.Δ. 51/2007 για τον Καθορισμό μέτρων και διαδικασιών για την ολοκληρωμένη προστασία και διαχείριση των υδάτων σε συμμόρφωση με τις διατάξεις της Οδηγίας 2000/60/ΕΚ. Η Εθνική Επιτροπή Υδάτων χαράσσει την πολιτική για την προστασία και διαχείριση των υδάτων, παρακολουθεί και ελέγχει την εφαρμογή της και εγκρίνει, μετά από εισήγηση του Υπουργού ΠΕΚΑ και γνώμη του Εθνικού Συμβουλίου Υδάτων, τα εθνικά προγράμματα προστασίας και διαχείρισης του υδατικού δυναμικού της χώρας. Η Εθνική Επιτροπή Υδάτων μπορεί να συνιστά Γνωμοδοτικές Επιστημονικές Επιτροπές για τη στήριξη του έργου της.

Η Εθνική Επιτροπή Υδάτων υποβάλλει στη Βουλή και στο Εθνικό Συμβούλιο Υδάτων ετήσια έκθεση σχετικά με την κατάσταση του υδάτινου περιβάλλοντος της χώρας, την εφαρμογή της νομοθεσίας για την προστασία και διαχείριση των υδάτων, καθώς και για τη συμβατότητα με το κοινοτικό κεκτημένο.

Εθνικό Συμβούλιο Υδάτων

Με το ίδιο άρθρο του ίδιου Νόμου - **άρθρο 3** του **Ν. 3199/2003** (ΦΕΚ Α'280) – συνιστάται και το Εθνικό Συμβούλιο Υδάτων, το οποίο γνωμοδοτεί προς την Εθνική Επιτροπή Υδάτων για τα εθνικά προγράμματα προστασίας και διαχείρισης του υδατικού δυναμικού της χώρας, ενώ λαμβάνει γνώση της Ετήσιας έκθεσης, την οποία υποβάλλει η Εθνική Επιτροπή Υδάτων, σχετικά με την κατάσταση του υδάτινου περιβάλλοντος της χώρας, την εφαρμογή της νομοθεσίας για την προστασία και διαχείριση των υδάτων, καθώς και για τη συμβατότητα με το κοινοτικό κεκτημένο.

Ειδική Γραμματεία Υδάτων

Η Ειδική Γραμματεία Υδάτων (ΕΓΥ) υπάγεται στο Υπουργείο Περιβάλλοντος και Ενέργειας (ΥΠΕΝ) και έχει την αρμοδιότητα εφαρμογής της Κοινοτικής Οδηγίας 60/2000/ΕΚ, η οποία ενσωματώθηκε στο εθνικό δίκαιο με το Ν. 3199/2003. Αρχικά, η υπηρεσία αυτή συστήθηκε ως Κεντρική Υπηρεσία Υδάτων που υπάγεται στο ΥΠΕΝ (πρώην ΥΠΕΧΩΔΕ) σύμφωνα με το **άρθρο 3 του Ν. 3199/2003** (ΦΕΚ Α'280) «Προστασία και διαχείριση των υδάτων - Εναρμόνιση με την Οδηγία 2000/60/ΕΚ του Ευρωπαϊκού Κοινοβουλίου και του Συμβουλίου της 23ης Οκτωβρίου 2000», ενώ η υπηρεσία οργανώθηκε με την **Κ.Υ.Α. 49139/24.11.2005** (ΦΕΚ Β'1695/02.12.2005) «Οργάνωση της Κεντρικής Υπηρεσίας Υδάτων του Υπουργείου Περιβάλλοντος, Χωροταξίας και Δημοσίων Έργων».

Στη συνέχεια, η διάρθρωσή της τροποποιήθηκε σύμφωνα με την Κ.Υ.Α. 7575/24.02.2010 (ΦΕΚ Β' 183/25.02.2010) «Τροποποίηση της υπ' αριθ. 49139/24-11-2005 κοινής υπουργικής απόφασης "Οργάνωση της Κεντρικής Υπηρεσίας Υδάτων του Υπουργείου Περιβάλλοντος, Χωροταξίας και Δημοσίων Έργων"» και η υπηρεσία μετονομάστηκε σε Ειδική Γραμματεία Υδάτων και οριστικοποίησε τη διάρθρωσή της με το άρθρο 1 παρ.4 του Π.Δ. 24/2010 (ΦΕΚ Α'56) «Ανακαθορισμός των αρμοδιοτήτων των Υπουργείων και τροποποιήσεις του Π.Δ. 189/2009».

Τελικά, με το πέμπτο άρθρο του **Ν. 4117/2013** (ΦΕΚ Α'29), όπως τροποποιήθηκε και ισχύει με την παρ. 1 του άρθ. 33 του Ν. 4258/2014 (ΦΕΚ Α' 94), το οποίο τροποποιεί κάποια άρθρα και παραγράφους του Ν. 3199/2003 μετονομάζεται πλέον η Ειδική Γραμματεία Υδάτων (ΕΓΥ) και η οργάνωση αυτής γίνεται με το **ΠΔ 132/2017 (ΦΕΚ Α' 160/30-10-2017)** «Οργανισμός Υπουργείου Περιβάλλοντος και Ενέργειας (Υ.Π.ΕΝ)», Κεφ.Ζ σε συνδυασμό με την **ΚΥΑ 322/21.03.2013** (ΦΕΚ Β' 679/22.03.2013), όπως τροποποιήθηκε και ισχύει.

3.2.4 Αρμοδιότητες

Ειδική Γραμματεία Υδάτων

Η Ειδική Γραμματεία Υδάτων έχει την αρμοδιότητα κατάρτισης των προγραμμάτων προστασίας και διαχείρισης των υδατικών πόρων της χώρας και του συντονισμού των υπηρεσιών και κρατικών φορέων για κάθε ζήτημα που αφορά στην προστασία και διαχείριση των υδάτων. Ένας από τους βασικούς άξονες του έργου της Ειδικής Γραμματείας Υδάτων είναι η εφαρμογή της Κοινοτικής Οδηγίας 60/2000/ΕΚ, γνωστής ως Οδηγία -Πλαίσιο για τα Ύδατα, η οποία ενσωματώθηκε στο εθνικό δίκαιο με το Ν.3199/2003, με στόχο την επίτευξη της καλής οικολογικής και χημικής κατάστασης των υδάτων της χώρας.

Η Ειδική Γραμματεία, σε συνεργασία με τις Διευθύνσεις Υδάτων των Αποκεντρωμένων Διοικήσεων, καταρτίζει τα εθνικά προγράμματα προστασίας και διαχείρισης του υδάτινου δυναμικού της χώρας και παρακολουθεί και συντονίζει την εφαρμογή τους. Πριν την έγκρισή τους, τα προγράμματα εισάγονται για διαβούλευση στο Εθνικό Συμβούλιο Υδάτων. Η Γραμματεία είναι οργανωμένη σε Διευθύνσεις και Τμήματα και επικεφαλής της είναι ο εκάστοτε αρμόδιος Ειδικός Γραμματέας του ΥΠΕΝ.

Ειδικότερα, οι τομείς δραστηριότητάς της περιλαμβάνουν:

- Τον συντονισμό της διαχείρισης και προστασίας των υδατικών πόρων.
- Την εφαρμογή της Οδηγίας Πλαίσιο για τα Ύδατα.
- Την παρακολούθηση της ποιότητας και ποσότητας των υδάτων.
- Τη νιτρορύπανση γεωργικής προέλευσης.
- Τη διαχείριση των λυμάτων και την επαναχρησιμοποίησή τους.
- Την εφαρμογή της Οδηγίας για τις πλημμύρες.
- Τις ακτές κολύμβησης και τις γαλάζιες σημαίες.
- Την εφαρμογή της Οδηγίας για τη θαλάσσια στρατηγική.

- Τα διεθνή, διακρατικά και Μεσογειακά θέματα νερού.

Οι αρμοδιότητες της Ειδικής Γραμματείας Υδάτων (πρώην Κεντρική Υπηρεσία Υδάτων) καθορίζονται στο Άρθρο 4 του Ν.3199/2003 (ΦΕΚ 280/Α/9-12-03) και συνοψίζονται στα ακόλουθα σημεία:

- Καταρτίζει τα εθνικά προγράμματα προστασίας και διαχείρισης του υδατικού δυναμικού της χώρας και παρακολουθεί και συντονίζει την εφαρμογή τους.
- Καταρτίζει την ετήσια έκθεση σχετικά με την κατάσταση του υδάτινου περιβάλλοντος της χώρας που υποβάλλει η Εθνική Επιτροπή Υδάτων στη Βουλή και στο Εθνικό Συμβούλιο Υδάτων.
- Συντονίζει τις υπηρεσίες και τους κρατικούς φορείς και μετέχει στα αρμόδια κοινοτικά όργανα για κάθε ζήτημα που αφορά στην προστασία και τη διαχείριση των υδάτων.
- Εισηγείται τους γενικούς κανόνες κοστολόγησης και τιμολόγησης των υδάτων και παρακολουθεί την τήρησή τους.
- Διαμορφώνει την πολιτική τιμολόγησης των υπηρεσιών ύδατος ανάλογα με τη χρήση τους σε συνεργασία με τα κατά περίπτωση συναρμόδια Υπουργεία, εποπτεύει, αξιολογεί και συντονίζει την εφαρμογή της πολιτικής αυτής και εισηγείται στον Υπουργό Περιβάλλοντος, Ενέργειας και Κλιματικής Αλλαγής τη θέσπιση των αναγκαίων νομοθετικών μέτρων.
- Εισηγείται νομοθετικά και διοικητικά μέτρα για την προστασία και διαχείριση των υδάτων.
- Παρακολουθεί σε εθνικό επίπεδο την ποιότητα και την ποσότητα των υδάτων σε συνεργασία με τις Διευθύνσεις Υδάτων των Αποκεντρωμένων Διοικήσεων και μεριμνά για την ανάπτυξη και τη λειτουργία εθνικού δικτύου παρακολούθησης της ποιότητας και ποσότητας των υδάτων.
- Διαχειρίζεται βάση υδρολογικών και μετεωρολογικών δεδομένων σε εθνικό επίπεδο και μεριμνά για τη διαρκή της ενημέρωση.
- Παρακολουθεί τη λειτουργία των Διευθύνσεων Υδάτων των Αποκεντρωμένων Διοικήσεων και παρέχει οδηγίες για την άσκηση των αρμοδιοτήτων τους.
- Για κάθε λεκάνη απορροής ποταμού, υποχρεούται να συντάξει πλήρη και αναλυτική έκθεση των χαρακτηριστικών της, να διαπιστώσει τις επιπτώσεις των ανθρώπινων δραστηριοτήτων στην κατάσταση των επιφανειακών και των υπόγειων υδάτων, να προβεί στην οικονομική ανάλυση κάθε χρήσης ύδατος στη λεκάνη αυτή.
- Καταρτίζει το Εθνικό Μητρώο προστατευόμενων περιοχών.
- Φροντίζει, το αργότερο έως το 2015, για την προστασία, αναβάθμιση και αποκατάσταση όλων των συστημάτων των επιφανειακών υδάτων, καθώς και των τεχνητών και ιδιαιτέρως τροποποιημένων υδατικών συστημάτων, με σκοπό την επίτευξη καλής κατάστασης των επιφανειακών υδάτων και καλού οικολογικού για τα επιφανειακά ύδατα των τεχνητών και ιδιαιτέρως τροποποιημένων υδατικών συστημάτων, εκτός αν γι' αυτά, τα παραπάνω είναι δυσανάλογα δαπανηρά ή αν λόγω ανωτέρας βίας ή φυσικών αιτιών ή ατυχήματος δεν καθίσταται εφικτό.

Σύμφωνα με την ΚΥΑ 322/21.03.2013 (ΦΕΚ Β' 679/22.03.2013), όπως τροποποιήθηκε και ισχύει με το ΠΔ 132/2017 (ΦΕΚ Α' 160/30-10-2017) «Οργανισμός Υπουργείου Περιβάλλοντος και Ενέργειας (Υ.Π.ΕΝ)», Κεφ. Ζ, η Ειδική Γραμματεία Υδάτων συγκροτείται από τις ακόλουθες υπηρεσιακές μονάδες:

- Διεύθυνση Προστασίας και Διαχείρισης Υδάτινου Περιβάλλοντος.
- Διεύθυνση Σχεδιασμού και Διαχείρισης Υπηρεσιών Ύδατος.

Η Διεύθυνση Προστασίας και Διαχείρισης Υδάτινου Περιβάλλοντος είναι αρμόδια για το σχεδιασμό, τη διαμόρφωση και την αξιολόγηση της πολιτικής για την προστασία και τη διαχείριση του υδάτινου περιβάλλοντος, για την οργάνωση και υλοποίηση συστήματος παρακολούθησης των ποσοτικών και

ποιοτικών χαρακτηριστικών του, καθώς και για την καταχώρηση, επεξεργασία και διάχυση των μετρητικών δεδομένων. Η Διεύθυνση Προστασίας και Διαχείρισης Υδάτινου Περιβάλλοντος συγκροτείται από τα παρακάτω δύο Τμήματα:

- Τμήμα Επιφανειακών και Υπόγειων Υδάτων.
- Τμήμα Διαχείρισης Κινδύνων Πλημμύρας-Λειψυδρίας και Διαχείρισης της Ζήτησης.
- Τμήμα Θαλάσσιων Υδάτων και Ακτών Κολύμβησης.

Η Διεύθυνση Σχεδιασμού και Διαχείρισης Υπηρεσιών Ύδατος είναι αρμόδια για το στρατηγικό σχεδιασμό, τη διαμόρφωση και αξιολόγηση της πολιτικής για την ορθολογική και βιώσιμη διαχείριση των υπηρεσιών ύδατος στο πλαίσιο εφαρμογής και εξειδίκευσης των γενικών κανόνων και αρχών χρήσης των υδάτων που προβλέπονται στο άρθρο 10 του Ν. 3199/2003 (Α' 280), όπως τροποποιήθηκε και ισχύει. Η Διεύθυνση Σχεδιασμού και Διαχείρισης Υπηρεσιών Ύδατος παρακολουθεί και συντονίζει την εφαρμογή της πολιτικής αυτής από τις εμπλεκόμενες δημόσιες αρχές. Η Διεύθυνση Σχεδιασμού και Διαχείρισης Υπηρεσιών Ύδατος συγκροτείται από τα παρακάτω δύο Τμήματα:

- Τμήμα Κοστολόγησης και Τιμολόγησης Υπηρεσιών Ύδατος.
- Τμήμα Ελέγχου και Σχεδιασμού Επεξεργασίας Λυμάτων.
- Τμήμα Παρακολούθησης, Διαχείρισης και Αξιολόγησης Υπηρεσιών Ύδατος.

3.3 ΑΡΜΟΔΙΕΣ ΑΡΧΕΣ ΣΕ ΠΕΡΙΦΕΡΕΙΑΚΟ ΕΠΙΠΕΔΟ

3.3.1 Συνοπτική περιγραφή

Σε επίπεδο αποκεντρωμένης διοίκησης, οι αρμόδιες αρχές είναι:

- Το **Συμβούλιο Υδάτων Αποκεντρωμένης Διοίκησης**, το οποίο συνιστάται, σύμφωνα με το άρθρο 6 του Ν.3199/2003 όπως τροποποιήθηκε με το άρθρο 53 του Ν. 4423 (ΦΕΚ Α' 182/27.09.2016), σε κάθε Αποκεντρωμένη Διοίκηση και αποτελεί όργανο κοινωνικού διαλόγου και διαβούλευσης για θέματα προστασίας και διαχείρισης των υδάτων. Στην περίπτωση που το Σχέδιο Διαχείρισης Λεκανών Απορροής Ποταμών του Υδατικού Διαμερίσματος καταρτίζεται από την Αποκεντρωμένη Διοίκηση, το Συμβούλιο Υδάτων Αποκεντρωμένης Διοίκησης γνωμοδοτεί πριν την έγκριση του Σχεδίου Διαχείρισης και εκφράζει τη γνώμη του προς το Γενικό Γραμματέα της Αποκεντρωμένης Διοίκησης [ή άλλως προς το Συντονιστή Αποκεντρωμένης Διοίκησης, κατά το άρθρο 28 του Ν. 4325/2015 (ΦΕΚ Α' 47)] για κάθε θέμα προστασίας και διαχείρισης των υδάτων που αυτός του υποβάλλει. Επίσης, σε αυτή την περίπτωση, το Συμβούλιο Υδάτων Αποκεντρωμένης Διοίκησης, πριν γνωμοδοτήσει για το Σχέδιο Διαχείρισης, το δημοσιοποιεί προκειμένου το κοινό να πληροφορηθεί το περιεχόμενό του και να συμμετάσχει στη δημόσια διαβούλευση γι' αυτό, μέσα σε προθεσμία που ορίζει το Συμβούλιο Υδάτων Αποκεντρωμένης Διοίκησης.
- Οι **Διευθύνσεις Υδάτων της Αποκεντρωμένης Διοίκησης**, μέσω των οποίων ασκούνται οι αρμοδιότητες της Αποκεντρωμένης Διοίκησης για την προστασία και διαχείριση των υδάτων. Μετά από την αναδιοργάνωση των υπηρεσιών της Τοπικής Αυτοδιοίκησης, ως αποτέλεσμα των διοικητικών μεταρρυθμίσεων του σχεδίου «Καλλικράτης», οι Δ/νσεις Υδάτων των τέως κρατικών Περιφερειών υπάγονται πλέον στις αντίστοιχες Αποκεντρωμένες Διοικήσεις. Η Αποκεντρωμένη Διοίκηση Πελοποννήσου, Δυτικής Ελλάδας και Ιονίου, στην αρμοδιότητα της οποίας υπάγονται οι ΛΑΠ του ΥΔ Ανατολικής Πελοποννήσου (ΕΛ03), περιλαμβάνει 3 Δ/νσεις Υδάτων: τη Δ/νση Υδάτων Δυτικής Ελλάδας, τη Δ/νση Υδάτων Πελοποννήσου και τη Δ/νση Υδάτων Ιονίου. Στη ΛΑΠ Ρεμάτων Αργολικού Κόλπου (ΕΛ0331), αρμόδια είναι και η Αποκεντρωμένη Διοίκηση Αττικής (με την αρμοδιότητά της να αφορά στα νησιά Πόρος, Ύδρα, Σπέτσες, Σπετσοπούλα, Δοκός, Κύθηρα και Αντικύθηρα), η οποία περιλαμβάνει 1 Δ/νση Υδάτων. Η κάθε Διεύθυνση Υδάτων είναι

αρμόδια ιδίως για την προστασία και διαχείριση των υδάτων στην αντίστοιχη Περιφέρεια και ασκεί τις αρμοδιότητες που έχουν απονεμηθεί στην Αποκεντρωμένη Διοίκηση σύμφωνα με την κείμενη νομοθεσία. Περαιτέρω εξειδίκευση άσκησης των αρμοδιοτήτων τους καθορίζεται με απόφαση του Συντονιστή της Αποκεντρωμένης Διοίκησης. Στις ΛΑΠ του ΥΔ Ανατολικής Πελοποννήσου (ΕΛ03), τις αρμοδιότητες της Αποκ. Διοίκησης για την προστασία και διαχείριση των υδάτων ασκούν η **Δ/νση Υδάτων Πελοποννήσου και η Δ/νση Υδάτων Αττικής**, της οποίας η αρμοδιότητα αφορά μόνο στη ΛΑΠ ΕΛ0331 και ειδικότερα στα νησιά Πόρος, Ύδρα, Σπέτσες, Σπετσοπούλα, Δοκός, Κύθηρα και Αντικύθηρα.

3.3.2 Συναρμοδιότητα

Η Εθνική Επιτροπή Υδάτων, με την υπ' αριθμ. οικ. 706/16.07.2010 Απόφαση (ΦΕΚ Β'1383/02.09.2010) και ειδικότερα στο Παράρτημα ΙΙ αυτής, όπως αυτή διορθώθηκε με το ΦΕΚ Β'1572/28.09.2010, όρισε τις αρμόδιες, τότε κρατικές, Περιφέρειες ανά Λεκάνη Απορροής Ποταμού σε κάθε Υδατικό Διαμέρισμα της χώρας για τη διαχείριση και την προστασία των υδάτων.

Έτσι, για το ΥΔ Ανατολικής Πελοποννήσου (ΕΛ03) και σύμφωνα με τις διατάξεις του Νόμο 3852/2010 (ΦΕΚ 87/Α/7-6-2010), όπως ισχύει μόνη αρμόδια Αποκεντρωμένη Διοίκηση για τις ΛΑΠ Οροπεδίου Τρίπολης (ΕΛ0330) και Ευρώτα (ΕΛ0333) είναι η Αποκεντρωμένη Διοίκηση Πελοποννήσου, Δυτικής Ελλάδας και Ιονίου. Τις αρμοδιότητες της Αποκ. Διοίκησης για την προστασία και διαχείριση των υδάτων συνεχίζει να τις ασκεί η Δ/νση Υδάτων Πελοποννήσου.

Για τη ΛΑΠ Ρεμάτων Αργολικού Κόλπου (ΕΛ0331), συναρμόδιες είναι η Αποκεντρωμένη Διοίκηση Πελοποννήσου, Δυτικής Ελλάδας και Ιονίου και η Αποκεντρωμένη Διοίκηση Αττικής και τις αρμοδιότητές τους για την προστασία και διαχείριση των υδάτων συνεχίζουν να τις ασκούν η Δ/νση Υδάτων Πελοποννήσου και η Δ/νση Υδάτων Αττικής αντίστοιχα.

Στον ακόλουθο πίνακα παρουσιάζονται οι Λεκάνες Απορροής Ποταμών και οι αρμόδιες Αποκεντρωμένες Διοικήσεις, για το υπό εξέταση Υδατικό Διαμέρισμα Ανατολικής Πελοποννήσου (ΕΛ03), σύμφωνα με το Παράρτημα ΙΙ του προαναφερθέντος διορθωτικού ΦΕΚ 1572/Β/28-9-10, όπως αυτό επικαιροποιείται με τις διατάξεις του Ν. 3852/2010.

Πίνακας 3-3. Λεκάνες Απορροής Ποταμών και αρμόδια Αποκεντρωμένη Διοίκηση

Λεκάνη Απορροής (Κωδικός)	Περιφέρειες που εκτείνονται γεωγραφικά εντός των ορίων της ΛΑΠ	Αρμόδια Αποκεντρωμένη Διοίκηση ¹ (σύμφωνα με ΦΕΚ 1383/Β/2-9-10, 1572/Β/28-9-10 και 87/Α/7-6-10)
Οροπεδίου Τρίπολης (ΕΛ0330)	Πελοποννήσου (100%)	Αποκεντρωμένη Διοίκηση Πελοποννήσου, Δυτικής Ελλάδας και Ιονίου
Ρεμάτων Αργολικού Κόλπου (ΕΛ0331)	Πελοποννήσου (87%) Αττικής (13%)	Αποκεντρωμένη Διοίκηση Πελοποννήσου, Δυτικής Ελλάδας και Ιονίου Αποκεντρωμένη Διοίκηση Αττικής*
Ευρώτα (ΕΛ0333)	Πελοποννήσου (100%)	Αποκεντρωμένη Διοίκηση Πελοποννήσου, Δυτικής Ελλάδας και Ιονίου

* Η αρμοδιότητα της Αποκεντρωμένης Διοίκησης Αττικής αφορά στα νησιά Πόρος, Ύδρα, Σπέτσες, Σπετσοπούλα, Δοκός, Κύθηρα και Αντικύθηρα.

¹ Το ΦΕΚ αναφέρεται στις τέως «κρατικές» Περιφέρειες, τις αρμοδιότητες των οποίων ασκούν, σύμφωνα με το Άρθρο 280 του Ν. 3258/2010 (ΦΕΚ 87/Α/7-6-10), οι Αποκεντρωμένες Διοικήσεις, με εξαίρεση τις αρμοδιότητες που περιέρχονται με το άρθρο 186 του ίδιου νόμου στις Αιρετές Περιφέρειες.

3.3.3 Ταυτότητα

Στις τρεις Λεκάνες Απορροής Ποταμών του Υδατικού Διαμερίσματος Ανατολικής Πελοποννήσου (ΕΛ03), δηλαδή τις ΛΑΠ Οροπεδίου Τρίτολης (ΕΛ0330), Ρεμάτων Αργολικού Κόλπου (ΕΛ0331) και Ευρώτα (ΕΛ0333), τις αρμοδιότητες της Αποκεντρωμένης Διοίκησης για την προστασία και διαχείριση των Υδάτων, ασκούν οι Δ/νσεις Υδάτων Πελοποννήσου και Αττικής. (Πίνακας 3-4).

Πίνακας 3-4. Ταυτότητα Αρμόδιων Αρχών Αποκεντρωμένης Διοίκησης για το Υδατικό Διαμέρισμα Ανατολικής Πελοποννήσου (ΕΛ03)

Επίσημη Επωνυμία	Αποκεντρωμένη Διοίκηση Πελοποννήσου, Δυτικής Ελλάδας και Ιονίου / Διεύθυνση Υδάτων Πελοποννήσου
Ακρωνύμιο	Δ.Υ.ΠΕΛ.
Νομικό Καθεστώς	Οργανική Μονάδα της Αποκεντρωμένης Διοίκησης Πελοποννήσου, Δυτικής Ελλάδας και Ιονίου Υπάγεται στη Γενική Διεύθυνση Χωροταξικής και Περιβαλλοντικής Πολιτικής
Διατάξεις/Δημιουργίας και Καθορισμού Αρμοδιοτήτων	- Ν. 3199/2003 (ΦΕΚ Α' 280) για την Προστασία και Διαχείριση των Υδάτων, όπως τροποποιήθηκε και ισχύει, ιδίως με τους Ν.4117/2013 (ΦΕΚ Α' 29) και Ν.4315/2014 (ΦΕΚ Α' 269). - Π.Δ. 51/2007 για τον Καθορισμό μέτρων και διαδικασιών για την ολοκληρωμένη προστασία και διαχείριση των υδάτων σε συμμόρφωση με τις διατάξεις της Οδηγίας 2000/60/ΕΚ. - Ν. 3852/2010 (ΦΕΚ Α' 87) Πρόγραμμα Καλλικράτης, όπως ισχύει. - Π.Δ. 139/2010 (ΦΕΚ Α' 232) Οργανισμός της Αποκεντρωμένης Διοίκησης Πελοποννήσου, Δυτικής Ελλάδας και Ιονίου - Απόφαση της Εθνικής Επιτροπής Υδάτων με αριθμ. οικ. 706/2010 (ΦΕΚ Β' 1383/2-9-2010 «Καθορισμός των Λεκανών Απορροής Ποταμών της χώρας και ορισμού των αρμόδιων Περιφερειών για τη διαχείριση και προστασία τους» και ΦΕΚ Β' 1572/28-9-2010 διόρθωσης του Παραρτήματος ΙΙ), όπως αυτή ισχύει μετά την έγκριση των εκάστοτε Σχεδίων Διαχείρισης Λεκανών Απορροής Ποταμών των Υδατικών Διαμερισμάτων της χώρας.
Στοιχεία Επικοινωνίας	
Ταχυδρομική διεύθυνση	Μαινάλου και Σέκερη 37
Ταχ. Κωδικός	22100
Πόλη	Τρίτολη
Χώρα	Ελλάδα
Ιστοσελίδα	www.apd-depin.gov.gr
Σημεία Επαφής	Τηλ:2710 230100-106 Φαξ:2710 233777 e-mail: dydaton@4821.syzefxis.gov.gr

Επίσημη Επωνυμία	Αποκεντρωμένη Διοίκηση Αττικής / Διεύθυνση Υδάτων Αττικής
Ακρωνύμιο	Δ.Υ.ΑΤΤ.
Νομικό Καθεστώς	Οργανική Μονάδα της Αποκεντρωμένης Διοίκησης Αττικής Υπάγεται στη Γενική Διεύθυνση Χωροταξικής και Περιβαλλοντικής Πολιτικής
Διατάξεις Δημιουργίας και Καθορισμού Αρμοδιοτήτων	- Ν. 3199/2003 (ΦΕΚ Α' 280) για την Προστασία και Διαχείριση των Υδάτων, όπως τροποποιήθηκε και ισχύει, ιδίως με τους Ν.4117/2013 (ΦΕΚ Α' 29) και Ν.4315/2014 (ΦΕΚ Α' 269). - Π.Δ. 51/2007 για τον Καθορισμό μέτρων και διαδικασιών για την ολοκληρωμένη προστασία και διαχείριση των υδάτων σε συμμόρφωση με τις διατάξεις της Οδηγίας 2000/60/ΕΚ. - Ν.3852/2010 (ΦΕΚ Α' 87) Πρόγραμμα Καλλικράτης, όπως ισχύει. - Π.Δ. 135/2010 (ΦΕΚ Α' 228) Οργανισμός της Αποκεντρωμένης Διοίκησης Αττικής - Απόφαση της Εθνικής Επιτροπής Υδάτων με αριθμ. οικ. 706/2010 (ΦΕΚ Β' 1383/2-9-2010 «Καθορισμός των Λεκανών Απορροής Ποταμών της χώρας και ορισμού των αρμόδιων Περιφερειών για τη διαχείριση και προστασία τους» και ΦΕΚ Β' 1572/28-9-2010 διόρθωσης του Παραρτήματος ΙΙ), όπως αυτή ισχύει μετά την έγκριση των εκάστοτε Σχεδίων Διαχείρισης Λεκανών Απορροής Ποταμών των Υδατικών Διαμερισμάτων της χώρας.
Στοιχεία Επικοινωνίας	
Ταχυδρομική διεύθυνση	Μεσογείων 239
Ταχ. Κωδικός	15451
Πόλη	Αθήνα
Χώρα	Ελλάδα
Ιστοσελίδα	www.apdattikis.gov.gr
Σημεία Επαφής	Τηλ.:210 3725706-707 Φαξ:210 3725728 e-mail: nero@attica.gr

3.3.4 Νομικό Καθεστώς

Συμβούλιο Υδάτων Αποκεντρωμένης Διοίκησης

Με το **άρθρο 6** του **Ν. 3199/2003** (ΦΕΚ Α' 280), όπως τροποποιήθηκε με το **Ν.4117/2013** (ΦΕΚ Α' 29), άρθρο 5, παρ.1, εδάφιο στ και το Ν. 4258/2014 (ΦΕΚ Α' 94), άρθ. 33, παρ. 1 και το Π.Δ. 51/2007 για τον Καθορισμό μέτρων και διαδικασιών για την ολοκληρωμένη προστασία και διαχείριση των υδάτων σε συμμόρφωση με τις διατάξεις της Οδηγίας 2000/60/ΕΚ, συνιστάται σε κάθε Αποκεντρωμένη Διοίκηση το Συμβούλιο Υδάτων Αποκεντρωμένης Διοίκησης το οποίο γνωμοδοτεί πριν την έγκριση του Σχεδίου Διαχείρισης και εκφράζει τη γνώμη του προς το Γενικό Γραμματέα της Αποκεντρωμένης Διοίκησης [ή άλλως προς το Συντονιστή Αποκεντρωμένης Διοίκησης, κατά το άρθρο 28 του Ν. 4325/2015 (ΦΕΚ Α' 47)] για κάθε θέμα προστασίας και διαχείρισης των υδάτων που αυτός του υποβάλλει. Το Συμβούλιο Υδάτων Αποκεντρωμένης Διοίκησης, πριν γνωμοδοτήσει για το Σχέδιο Διαχείρισης, το δημοσιοποιεί προκειμένου το κοινό να πληροφορηθεί το περιεχόμενο του και να συμμετάσχει στη δημόσια διαβούλευση γι' αυτό, μέσα σε προθεσμία που ορίζει το Συμβούλιο Υδάτων Αποκεντρωμένης Διοίκησης.

Με την **ΚΥΑ 110957/26.03.2010** (ΦΕΚ Β' 394/6.4.2010) καθορίστηκε ο τρόπος λειτουργίας των Περιφερειακών Συμβουλίων Υδάτων (Π.Σ.Υ.), νυν Συμβουλίου Υδάτων Αποκεντρωμένης Διοίκησης και ο τρόπος δημοσιοποίησης των Σχεδίων Διαχείρισης του άρθρου 7 του Ν. 3199/2003 και συμμετοχής του κοινού στη δημόσια διαβούλευση.

Διευθύνσεις Υδάτων Αποκεντρωμένης Διοίκησης

Οι Διευθύνσεις Υδάτων των Περιφερειών συστάθηκαν κατ' εφαρμογή του **άρθρου 5** του **Ν.3199/2003** (ΦΕΚ Α' 280) «Προστασία και διαχείριση των υδάτων - Εναρμόνιση με την Οδηγία

2000/60/ΕΚ του Ευρωπαϊκού Κοινοβουλίου και του Συμβουλίου της 23ης Οκτωβρίου 2000» και του Π.Δ. 51/2007 για τον Καθορισμό μέτρων και διαδικασιών για την ολοκληρωμένη προστασία και διαχείριση των υδάτων σε συμμόρφωση με τις διατάξεις της Οδηγίας 2000/60/ΕΚ. Κύρια αρμοδιότητά τους είναι η προστασία και διαχείριση κάθε λεκάνης απορροής ποταμού που ανήκει στην Περιφέρεια στα διοικητικά όρια της οποίας εκτείνεται. Στο ίδιο άρθρο, παράγραφος 3, ορίζεται ότι αν λεκάνη απορροής ποταμού εκτείνεται στα διοικητικά όρια περισσότερων Περιφερειών, οι ανωτέρω αρμοδιότητες ασκούνται από κοινού, ενώ με απόφαση της Εθνικής Επιτροπής Υδάτων κατανέμονται οι αρμοδιότητες μεταξύ των Περιφερειών και ορίζονται ο τρόπος και η διαδικασία άσκησης των αρμοδιοτήτων αυτών.

Τα ανωτέρω λαμβάνονται υπόψη σε συνδυασμό με τα οριζόμενα στο άρθρο 6 του Ν. 3199/2003 (Α' 280), και σύμφωνα με το Ν. 4117/2013, Άρθρο 5, όπως τροποποιήθηκε με το Ν. 4258/2014 (ΦΕΚ Α' 94), άρθ. 33, παρ. 1. όπου στο Ν. 3199/2003 αναφέρεται Περιφέρεια νοείται στο εξής Αποκεντρωμένη Διοίκηση.

Σύμφωνα με το **Ν.3852/10** (ΦΕΚ Α'87) «Νέα Αρχιτεκτονική της Αυτοδιοίκησης και της Αποκεντρωμένης Διοίκησης – Πρόγραμμα Καλλικράτης» όπως τροποποιήθηκε και ισχύει, καθώς και με την **Εγκύκλιο αριθ. οικ. 150673/13-7-2011** της Ειδικής Γραμματείας Υδάτων του ΥΠΕΚΑ «Αρμοδιότητες των Αποκεντρωμένων Διοικήσεων και Περιφερειών της χώρας στον τομέα των υδάτων βάσει του Ν. 3852/2010», οι εκ του Ν. 3199/03 περί προστασίας και διαχείρισης των υδατικών πόρων προβλεπόμενες αρμοδιότητες επιμερίζονται μεταξύ της Κρατικής Αποκεντρωμένης Διοίκησης και των αιρετών Περιφερειών. Η Κρατική Διοίκηση επιφορτίζεται με την ευθύνη χάραξης της στρατηγικής προστασίας και διαχείρισης των υδάτων και οι Περιφέρειες κυρίως με την υλοποίηση του στρατηγικού σχεδιασμού. Εκτός από τις αρμοδιότητες που απονέμονται στις Περιφέρειες με το Ν. 3852/10 όλες οι λοιπές αρμοδιότητες παραμένουν στις Αποκεντρωμένες Διοικήσεις, σύμφωνα με το **άρθρο 280**, παρ.1 του **Ν. 3852/10**.

Τα Τμήματα που συγκροτούν τις Διευθύνσεις Υδάτων Πελοποννήσου και Αττικής καθώς και οι αρμοδιότητες που τους αντιστοιχούν καθορίζονται στο Άρθρο 9 του Π.Δ. 139 (ΦΕΚ 232/Α/27-12-10) και στο Άρθρο 9 του Π.Δ. 135 (ΦΕΚ 228/Α/27-12-10) αντίστοιχα. Συγκεκριμένα, κάθε Διεύθυνση Υδάτων συγκροτείται από τα ακόλουθα Τμήματα:

- Τμήμα Παρακολούθησης και Προστασίας των Υδατικών Πόρων
- Τμήμα Ανάπτυξης και Διμερών Σχέσεων
- Τμήμα Διοικητικής Υποστήριξης και Επικοινωνίας

3.3.5 Αρμοδιότητες

Διευθύνσεις Υδάτων Αποκεντρωμένης Διοίκησης

Η Διεύθυνση Υδάτων έχει τις εξής αρμοδιότητες:

- Λαμβάνει τα αναγκαία μέτρα για την πρόληψη της υποβάθμισης των επιφανειακών και υπόγειων υδάτων, την αναβάθμιση και αποκατάσταση των υδατικών συστημάτων, την προοδευτική μείωση της ρύπανσης από τις ουσίες προτεραιότητας και την παύση ή τη σταδιακή εξάλειψη των εκπομπών, των απορρίψεων και των διαρροών επικίνδυνων ουσιών προτεραιότητας, την προώθηση της βιώσιμης χρήσης του νερού βάσει μακροπρόθεσμης προστασίας των διαθέσιμων υδατινών πόρων, τη διασφάλιση της ισορροπίας ανάμεσα στην άντληση νερού από τους υδροφόρους και τον εμπλουτισμό τους, το μετριασμό των επιπτώσεων από πλημμύρες και ξηρασίες και την εφαρμογή όλων των στόχων και προτύπων που προβλέπονται για τις προστατευόμενες περιοχές.
- Εξειδικεύει και εφαρμόζει μακροχρόνια και μεσοχρόνια προγράμματα προστασίας και διαχείρισης των λεκανών απορροής ποταμού.

- Καταρτίζει Σχέδια Διαχείρισης και Προγράμματα Μέτρων.
- Εφαρμόζει τα Σχέδια Διαχείρισης και τα Προγράμματα Μέτρων και συντάσσει ετήσια έκθεση εφαρμογής τους. Η ετήσια έκθεση διαβιβάζεται στην Ειδική Γραμματεία Υδάτων.
- Καταρτίζει μητρώο προστατευόμενων περιοχών, το οποίο επανεξετάζεται και ενημερώνεται ανά τακτά χρονικά διαστήματα, και το οποίο, διαβιβάζει στην Ειδική Γραμματεία Υδάτων προκειμένου να καταρτιστεί Εθνικό Μητρώο προστατευόμενων περιοχών.
- Μεριμνά για την ουσιαστική συμμετοχή του κοινού, στις διαδικασίες προστασίας και διαχείρισης των υδάτων, και ιδίως στη διαδικασία εκπόνησης, ενημέρωσης και αναθεώρησης των Σχεδίων Διαχείρισης. Ειδικότερα, η Διεύθυνση Υδάτων θέτει στη διάθεση του κοινού, συμπεριλαμβανομένων των χρηστών, για τη διατύπωση παρατηρήσεων : το χρονοδιάγραμμα και το πρόγραμμα εργασιών για την εκπόνηση του Σχεδίου, τουλάχιστον τρία έτη πριν από την έναρξη της περιόδου την οποία αφορά το σχέδιο, τα Προγράμματα Μέτρων, ενδιάμεση επισκόπηση των σημαντικών ζητημάτων διαχείρισης των υδάτων που εντοπίστηκαν στη λεκάνη απορροής ποταμού, τουλάχιστον δύο έτη πριν από την έναρξη της περιόδου την οποία αφορά το Σχέδιο Διαχείρισης.
- Συγκεντρώνει και επεξεργάζεται τα στοιχεία της ποσότητας και της ποιότητας των υδάτων και τα αποστέλλει στη βάση υδρολογικών και μετεωρολογικών δεδομένων. Παρακολουθεί και ελέγχει τις ποιοτικές παραμέτρους και την ποσοτική κατάσταση των υδάτων, την οικολογική κατάσταση των επιφανειακών υδάτων, καθώς και την κατάσταση των προστατευόμενων περιοχών.
- Συντονίζει όλους τους φορείς για θέματα που σχετίζονται με τη χρήση και την προστασία των υδάτων.
- Λαμβάνει όλα τα αναγκαία μέτρα για να πραγματοποιείται : ανάλυση των χαρακτηριστικών της κάθε περιοχής λεκάνης απορροής ποταμού, επισκόπηση των επιπτώσεων των ανθρώπινων δραστηριοτήτων στην κατάσταση των επιφανειακών και υπόγειων υδάτων και οικονομική ανάλυση της χρήσης των υδάτων.
- Μεριμνά για τον έλεγχο των σημειακών και διάχυτων εκπομπών ρύπων στα επιφανειακά, υπόγεια και παράκτια ύδατα.
- Εφαρμόζει μέτρα για τον έλεγχο της ρύπανσης στην πηγή μέσω του ορισμού οριακών τιμών εκπομπής και προτύπων περιβαλλοντικής ποιότητας.
- Εφαρμόζει Πρόγραμμα Μέτρων Προστασίας από τη ρύπανση, καθώς και απορρύπανσης των υδάτων.
- Σχεδιάζει και επιβάλλει όλα τα αναγκαία προληπτικά μέτρα για την αντιμετώπιση έκτακτων αναγκών.
- Επιβάλλει μέτρα για την προστασία των υπόγειων υδάτων και την αντιμετώπιση αυξητικών τάσεων που προκύπτουν από ανθρώπινες δραστηριότητες στις συγκεντρώσεις ουσιών στα υπόγεια ύδατα.
- Εκδίδει τις άδειες που προβλέπονται στο άρθρο 11 του Ν. 3199/03 και ελέγχει την εφαρμογή τους.
- Επιβάλλει σε υφιστάμενα ή σε νέα έργα και δραστηριότητες, που είναι πιθανό να υποβαθμίσουν τα ύδατα, τους περιορισμούς και τα μέτρα που είναι πρόσφορα για την προστασία τους.

4 ΛΟΙΠΕΣ ΑΡΧΕΣ ΚΑΙ ΦΟΡΕΙΣ ΓΙΑ ΕΠΙΜΕΡΟΥΣ ΘΕΜΑΤΑ ΔΙΑΧΕΙΡΙΣΗΣ ΥΔΑΤΩΝ

Πέρα από τις αρμόδιες αρχές και υπηρεσίες που προαναφέρθηκαν, υπάρχουν και άλλες υπηρεσίες (εθνικές ή περιφερειακές) που εμπλέκονται σε επιμέρους θέματα που σχετίζονται άμεσα ή έμμεσα με τη διαχείριση των υδατικών πόρων (π.χ. με το σχεδιασμό, κατασκευή ή λειτουργία έργων χρήσης νερού ή την παροχή υπηρεσιών ύδατος). Στους πίνακες που ακολουθούν έχουν καταγραφεί όλες αυτές οι εμπλεκόμενες υπηρεσίες ή φορείς και δίνεται σύντομη περιγραφή των αρμοδιοτήτων τους, καθώς και η νομοθεσία με την οποία καθορίστηκαν.

Όπως προαναφέρθηκε, σε αυτή την κατηγορία εντάσσονται οι υπηρεσίες της Περιφέρειας, στην οποία αφενός βρίσκεται τμήμα της Λεκάνης Απορροής Ποταμού, αλλά η οποία αφετέρου δεν έχει καθοριστεί ως αρμόδια. Επίσης, σε κάθε Περιφέρεια, πέρα από τη Διεύθυνση Υδάτων, η οποία είναι αρμόδια βάσει του Ν. 3199/2003 (ΦΕΚ 280/Α/9-12-03) για την προστασία και διαχείριση των υδάτων, υπάρχουν και άλλες Διευθύνσεις στις αρμοδιότητες των οποίων εμπίπτουν και θέματα σχετικά με τη διαχείριση υδάτων και ως εκ τούτου πρέπει να συμπεριληφθούν στην παρούσα ενότητα.

4.1 ΛΟΙΠΕΣ ΑΡΧΕΣ ΓΙΑ ΕΠΙΜΕΡΟΥΣ ΘΕΜΑΤΑ ΔΙΑΧΕΙΡΙΣΗΣ ΥΔΑΤΩΝ ΣΕ ΕΘΝΙΚΟ ΕΠΙΠΕΔΟ

Πίνακας 4-1. *Αρμόδιες υπηρεσίες για επιμέρους θέματα διαχείρισης υδατικών πόρων σε εθνικό επίπεδο*

Υπουργείο Υγείας – Γενική Διεύθυνση Δημόσιας Υγείας και Ποιότητας Ζωής
Νομοθεσία Δημιουργίας & Καθορισμού Αρμοδιοτήτων <ul style="list-style-type: none">- Π. Δ. 121/2017 (ΦΕΚ 148 Α' / 09-10-2017) περί Οργανισμού του Υπουργείου Υγείας- Ν. 3172/03 (ΦΕΚ 197/6-6-03) «Οργάνωση και εκσυγχρονισμός των Υπηρεσιών Δημόσιας Υγείας και άλλες διατάξεις»- Ν. 3370/05 (ΦΕΚ 176 Α/11-7-05) « Οργάνωση και λειτουργία των Υπηρεσιών Δημόσιας Υγείας και άλλες διατάξεις», όπως τροποποιήθηκε και ισχύει
Διεύθυνση Δημόσιας Υγείας - Τμήμα Υγειονομικής Διαχείρισης Περιβάλλοντος <u>Κύριες Αρμοδιότητες</u> <p>Υλοποίηση μέτρων στο πλαίσιο του Εθνικού Σχεδίου Δράσης για τη Δημόσια Υγεία, τον έλεγχο των υπηρεσιών Δημόσιας Υγείας και την παρακολούθηση και εποπτεία της εφαρμογής των πολιτικών της Ευρωπαϊκής Ένωσης και του Παγκόσμιου Οργανισμού Υγείας για την Προστασία της Δημόσιας Υγείας.</p> <p>Η Διεύθυνση Δημόσιας Υγείας έχει ως επιχειρησιακό στόχο τη διαμόρφωση και την παρακολούθηση εφαρμογής πολιτικών για την προαγωγή και την προστασία της δημόσιας υγείας και του περιβάλλοντος.</p> <p>Το Τμήμα Υγειονομικής Διαχείρισης Περιβάλλοντος μεταξύ άλλων είναι αρμόδιο για τον προγραμματισμό, έκδοση και παρακολούθηση της εφαρμογής υγειονομικών διατάξεων, κανονισμών και προγραμμάτων, που αφορούν στην προστασία και εξυγίανση του πόσιμου νερού, στην εξυγίανση και προαγωγή των υδρεύσεων, στη διασφάλιση ποιότητας των συνθηκών μεταφοράς και αποθήκευσης νερού, στον εποπτικό έλεγχο και στην παρακολούθηση της ποιότητας των πόσιμων υδάτων, στην υγειονομική προστασία και εξυγίανση των επιφανειακών, υπόγειων και θαλάσσιων υδάτων, στον εποπτικό έλεγχο και στην παρακολούθηση της ποιότητας των υδάτων ακτών κολύμβησης, στη λειτουργία και ποιότητα του νερού των κολυμβητικών δεξαμενών.</p> <p>Αναλυτικότερα με βάση το Π. Δ. 121/2017 οι αρμοδιότητες του τμήματος που σχετίζονται άμεσα με τα ύδατα είναι οι ακόλουθες:</p>

Υπουργείο Υγείας – Γενική Διεύθυνση Δημόσιας Υγείας και Ποιότητας Ζωής

1. Η μελέτη, ο προγραμματισμός, ο συντονισμός και η παρακολούθηση της εφαρμογής των υγειονομικών διατάξεων, κανονισμών και προγραμμάτων
2. Η προστασία και εξυγίανση του πόσιμου ύδατος και των υδρεύσεων με υγειονομική προστασία, επεξεργασία και απολύμανση.
3. Ο εποπτικός έλεγχος και η παρακολούθηση της ποιότητας του νερού ανθρώπινης κατανάλωσης ανά την Επικράτεια.
4. Η εναρμόνιση του νομοθετικού και κανονιστικού πλαισίου με τις οικείες Οδηγίες της Ευρωπαϊκής Ένωσης για την «παρακολούθηση της ποιότητας του νερού ανθρώπινης κατανάλωσης».
5. Η συλλογή και η επεξεργασία στοιχείων ποιότητας πόσιμου ύδατος, καθώς και η σύνταξη εκθέσεων ποιότητας πόσιμου ύδατος της Επικράτειας και η υποβολή τους στην Ευρωπαϊκή Επιτροπή, βάσει των υποχρεώσεων που απορρέουν από το Ενωσιακό Δίκαιο, (Οδηγία 98/83 ΕΚ, όπως εκάστοτε ισχύει).
6. Η δημοσίευση των στοιχείων ποιότητας του πόσιμου ύδατος της Επικράτειας, προς ενημέρωση των καταναλωτών.
7. Η μελέτη και η προετοιμασία δεδομένων για τη συμμετοχή του Υπουργείου σε διεθνούς επιπέδου συσκέψεις (Ευρωπαϊκή Επιτροπή, Π.Ο.Υ, Ο.Η.Ε.) για θέματα εφαρμογής της Οδηγίας 98/83/ΕΚ, όπως εκάστοτε ισχύει.
8. Η έκδοση υγειονομικών διατάξεων και η εναρμόνιση του νομοθετικού και κανονιστικού πλαισίου με το Ενωσιακό Δίκαιο για την ρύθμιση της παρακολούθησης και ελέγχου της ποιότητας των εμφιαλωμένων επιτραπέζιων υδάτων, σε όλα τα στάδια (παραγωγή, διακίνηση, κατανάλωση) καθώς και των φυσικών μεταλλικών υδάτων.
9. Η γνωμοδότηση για την αναγνώριση φυσικών μεταλλικών υδάτων με έκδοση σχετικής Υπουργικής Απόφασης αναγνώρισης, σύμφωνα με τις Οδηγίες της ΕΕ (Οδηγίες 80/777/ΕΚ, 96/70/ΕΚ, 2003/40/ΕΚ, 2009/54/ΕΚ, όπως εκάστοτε ισχύουν).
10. Η μελέτη και η προετοιμασία στοιχείων και δεδομένων για τη συμμετοχή του Υπουργείου σε διεθνείς συσκέψεις (Ευρωπαϊκή Επιτροπή, Π.Ο.Υ, Ο.Η.Ε.) για θέματα εφαρμογής των Οδηγιών 80/777/ΕΚ, 96/70/ΕΚ, 2003/40/ΕΚ, 2009/54/ΕΚ.
11. Ο υγειονομικός έλεγχος των εμφιαλωτηρίων της χώρας.
12. Η μελέτη, ο προγραμματισμός, ο συντονισμός και η παρακολούθηση της εφαρμογής υγειονομικών διατάξεων, κανονισμών και προγραμμάτων, που αφορούν:
 - i. Στην υγειονομική προστασία και εξυγίανση των επιφανειακών, υπόγειων και θαλάσσιων υδάτων από τη ρύπανση που οφείλεται σε τοξικές και επικίνδυνες ουσίες.
 - ii. Στον εποπτικό έλεγχο και στην παρακολούθηση της ποιότητας των υδάτων ακτών κολύμβησης (υγειονομική προστασία, ρύπανση ή μόλυνση από φυσικές ή τεχνητές πηγές ή από διάθεση επεξεργασμένων ή ανεπεξέργαστων αποβλήτων).
 - iii. Στον καθορισμό των απαιτήσεων ποιότητας (микροβιολογικής, χημικής ραδιολογικής) των ιαματικών υδάτων.
 - iv. Στην εξυγίανση και προαγωγή των αποχετεύσεων.
13. Η έκδοση κανονιστικών πράξεων περί καταλληλότητας ακτών κολύμβησης της Περιφέρειας.
14. Η παροχή οδηγιών και η διενέργεια υγειονομικών ερευνών, εποπτικών ελέγχων, μετρήσεων και εργαστηριακών εξετάσεων, για τη διαπίστωση και την παρακολούθηση της ποιότητας των

Υπουργείο Υγείας – Γενική Διεύθυνση Δημόσιας Υγείας και Ποιότητας Ζωής

- υδάτων και των συνθηκών υγιεινής διάθεσης των λυμάτων, βιομηχανικών αποβλήτων, τοξικών υγρών αποβλήτων, κ.ά.
15. Η μελέτη, ο προγραμματισμός, ο συντονισμός και η παρακολούθηση της εφαρμογής υγειονομικών διατάξεων και προγραμμάτων, που αφορούν:
- i. Στη λειτουργία των κολυμβητικών δεξαμενών.
 - ii. Στην ποιότητα του νερού των κολυμβητικών δεξαμενών.
 - iii. Στην ασφάλεια των λουσιμένων.
 - iv. Στις συνθήκες μεταφοράς και αποθήκευσης νερού.
16. Η παροχή τεχνικής συνδρομής σε Περιφερειακές Υπηρεσίες Υγιεινής Περιβάλλοντος και άλλων Δημόσιων Φορέων, για θέματα:
- i. Δειγματοληψιών πόσιμου ύδατος.
 - ii. Απαιτήσεων λειτουργίας κολυμβητικών δεξαμενών για την προστασία της υγείας και ασφάλειας των κολυμβητών.
 - iii. Συστημάτων διάθεσης αποβλήτων-λυμάτων και ύδρευσης ξενοδοχείων, κάμπινγκ και κατασκηνώσεων.
 - iv. Ελέγχων εμφιαλωμένων υδάτων στα εμφιαλωτήρια και στο εμπόριο.
 - v. Απαιτήσεων ποιότητας και επεξεργασίας του νερού των δημοσίων χώρων (Νοσοκομείων, Ξενοδοχείων, κ.λπ.) για την πρόληψη των λεγεωνελλώσεων.
 - vi. Καθορισμού των όρων προστασίας των ιαματικών πηγών.
17. Η αξιολόγηση Μελετών Περιβαλλοντικών Επιπτώσεων (Μ.Π.Ε.) Μονάδων Επεξεργασίας Αστικών Λυμάτων, Παιδικών Κατασκηνώσεων, υδραυλικών έργων που αφορούν σε ύδρευση και αποχέτευση καθώς πολεοδομήσεων παραθεριστικών οικισμών.
18. Η μελέτη, η αξιολόγηση και η προετοιμασία δεδομένων για τη συμμετοχή της χώρας σε Ομάδες Εργασίας της Ευρωπαϊκής Ένωσης και του Παγκόσμιου Οργανισμού Υγείας, για θέματα επιπτώσεων στην Υγεία από την περιβαλλοντική ρύπανση και την εκπόνηση, σύμφωνα με τον Π.Ο.Υ., των αντίστοιχων Εθνικών Σχεδίων Περιβάλλοντος και Υγείας (ΝΕΗΑΡ, ΣΕΗΑΡΕ) σε θέματα Ύδρευσης-Αποχέτευσης.

Υπουργείο Αγροτικής Ανάπτυξης και Τροφίμων

Νομοθεσία Δημιουργίας & Καθορισμού Αρμοδιοτήτων

-Π.Δ. 402/88 (ΦΕΚ Α 187 - Διορθ. Σφαλμ. στο ΦΕΚ Α 227 /11 Οκτ. 1988): Οργανισμός Υπουργείου Γεωργίας

- Π.Δ.97/17 (ΦΕΚ 138/Α/15-09-2017) : Οργανισμός Υπουργείου Αγροτικής Ανάπτυξης και Τροφίμων

Διεύθυνση Εγγείων Βελτιώσεων Εδαφοϋδατικών Πόρων - Τμήμα Σχεδιασμού Εγγειοβελτιωτικών έργων και Αξιοποίησης Εδαφοϋδατικών πόρων

Κύριες Αρμοδιότητες

Κατάρτιση σε συνεργασία με αρμόδιες υπηρεσίες και φορείς προγραμμάτων ελέγχου ποιότητας επιφανειακών και υπόγειων υδάτων, καθώς και η μέριμνα για το συντονισμό, την εφαρμογή και τη χρηματοδότηση αυτών, μέριμνα για την εφαρμογή ενιαίων και τυποποιημένων μεθόδων δειγματοληψίας υδάτων και η επιτόπια εκτέλεση προσδιορισμών ορισμένων παραμέτρων ποιότητας υδάτων, τήρηση αρχείου αναλύσεων υδάτων, που προορίζονται για τη γεωργία, η συγκέντρωση, η πινακοποίηση, η στατιστική επεξεργασία και η μέριμνα για τη μηχανογράφηση των αποτελεσμάτων ελέγχου ποιότητας υδάτων με προγράμματα καθώς και η αποστολή αυτών σε ενδιαφερόμενες υπηρεσίες και διεθνείς οργανισμούς (ΕΟΚ, ΟΑΣΑ κα.), καθορισμός, σε συνεργασία με αρμόδιες υπηρεσίες, των ενδεικτικών και υποχρεωτικών τιμών των παραμέτρων ποιότητας υδάτων, που προορίζονται για αρδευτική χρήση, ανάλογα με τις εδαφικές καλλιεργητικές και κλιματικές συνθήκες και των κατά περιοχή εφαρμοζομένων μεθόδων άρδευσης, μέριμνα για τη λήψη διοικητικών και νομοθετικών μέτρων, σε συνεργασία με αρμόδιες υπηρεσίες, για την προστασία των αρδευτικών υδάτων και την αποφυγή της ρύπανσης και της εξάντλησης των υδατικών πόρων της χώρας, συνεργασία με αρμόδιες υπηρεσίες και φορείς, για τον καθορισμό προτεραιοτήτων και κατανομής των υδατικών πόρων, σε περιπτώσεις ανταγωνιστικών απαιτήσεων για γεωργικές χρήσεις από άποψη ποιότητας και όπου είναι ανάγκη και ποσότητα των υδάτων, επισήμανση των πηγών ρύπανσης των υδάτων, η γνωμοδότηση για κάθε επέμβαση που αλλοιώνει ή υποβαθμίζει τη φυσική κατάσταση των υδάτων και η λήψη προληπτικών και κατασταλτικών της ρύπανσης και της εξάντλησης μέτρων στους υδατικούς πόρους που προορίζονται για τη γεωργία, καθορισμό της χρήσης των επιφανειακών υδάτων, καθώς και των όρων διάθεσης και επεξεργασίας των βιομηχανικών αποβλήτων και λυμάτων, σε συνεργασία με αρμόδιες υπηρεσίες, για τη διασφάλιση της καταλληλότητας των υδάτων που προορίζονται για γεωργικές χρήσεις, καθώς και την προστασία των εγγειοβελτιωτικών έργων.

Έλεγχο, σε συνεργασία με αρμόδιες υπηρεσίες μελετών:

- (1) Επεξεργασίας λυμάτων και βιομηχανικών αποβλήτων και διάθεσης αυτών σε αποδέκτες στην περίμετρο των εγγειοβελτιωτικών έργων.
- (2) Επεξεργασίας αποβλήτων γεωργικών βιομηχανιών και εκμεταλλεύσεων και διάθεσης αυτών σε υδατικούς πόρους που χρησιμοποιούνται στη γεωργία.

Συμμετοχή και συνεργασία με αρμόδιες υπηρεσίες, για την οριοθέτηση βιοτόπων (υδροβιότοποι σύμβασης ΡΑΜΣΑΡ και άλλοι βιότοποι) καθώς και για την εξασφάλιση της περιβαλλοντικής ισορροπίας στις ευαίσθητες οικολογικά περιοχές, με την εκτέλεση και ανάθεση μελετών περιβαλλοντικών επιπτώσεων στην περίμετρο των εγγειοβελτιωτικών έργων. Συνεργασία στα πλαίσια των Ευρωπαϊκών Κοινοτήτων, των διεθνών οργανισμών και των διακρατικών συμφωνιών, καθώς και η συμμετοχή στις εργασίες και τα προγράμματα αυτών, σχετικά με την προστασία από τη ρύπανση και την εξάντληση των υδατικών γεωργικών πόρων.

Αναλυτικότερα με βάση το Π. Δ. 97/2017 οι αρμοδιότητες του τμήματος που σχετίζονται άμεσα

Υπουργείο Αγροτικής Ανάπτυξης και Τροφίμων

με τα ύδατα είναι οι ακόλουθες:

- Ο προσδιορισμός των αναγκών της χώρας σε εγχειοβελτιωτικά έργα, η ορθολογική διαχείριση των υδατικών της πόρων, σε συνεργασία με αρμόδιες υπηρεσίες-φορείς, και η συμμετοχή στην κατάρτιση αντίστοιχων πολυετών προγραμμάτων.
- Η εξέταση, σε συνεργασία με αρμόδια Υπουργεία, Περιφέρειες, προγραμμάτων μελέτης και κατασκευής εγχειοβελτιωτικών έργων, για την προσαρμογή τους σε ευρύτερους στόχους ή προγράμματα.
- Η κατάρτιση ετήσιων προγραμμάτων μελέτης και εκτέλεσης εγχειοβελτιωτικών έργων, η μέριμνα για την έγκριση, τη χρηματοδότηση και την αναθεώρησή τους, καθώς και η παρακολούθηση της εφαρμογής τους.
- Η συγκέντρωση, η επεξεργασία και η αξιολόγηση στοιχείων εγχειοβελτιωτικών έργων και μελετών, σε συνεργασία με αρμόδιες υπηρεσίες και φορείς και η μέριμνα χρηματοδότησής τους από συγχρηματοδοτούμενα προγράμματα της Ε.Ε. και διεθνών χρηματοδοτικών οργανισμών.
- Η κατάρτιση προγραμμάτων συγχρηματοδοτούμενων με την Ε.Ε. εγχειοβελτιωτικών έργων (Κοινοτικά Πλαίσια Στήριξης) και η παρακολούθηση αυτών, τόσο από πλευράς οικονομικού όσο και φυσικού αντικειμένου.
- Η συγκέντρωση και επεξεργασία των στοιχείων πορείας κατασκευής των έργων καθώς και στοιχείων αξιοποίησής τους μετά την αποπεράτωση τους με σκοπό τη διερεύνηση της οικονομικής σκοπιμότητας αυτών καθώς και η εξαγωγή συμπερασμάτων απαραίτητων για τη βελτιστοποίηση της κατασκευής των νέων εγχειοβελτιωτικών έργων.
- Η αξιολόγηση των επενδύσεων των κατασκευασθέντων εγχειοβελτιωτικών έργων και της επίτευξης του στόχου της επένδυσης καθώς και η αξιολόγηση της οικονομικής συμμετοχής των οργάνων της Ε.Ε. και διεθνών οργανισμών στην κατασκευή των εγχειοβελτιωτικών έργων μετά την αποπεράτωση τους.
- Η σύνταξη εκθέσεων ολοκλήρωσεως μετά την κατασκευή των εγχειοβελτιωτικών έργων.
- Η τήρηση Μητρώου εγχειοβελτιωτικών έργων.
- Η κατάρτιση προτύπων προδιαγραφών, σε συνεργασία με τις αρμόδιες υπηρεσίες, για την εκπόνηση γεωργοτεχνικοοικονομικών, εδαφολογικών και οικονομικής σκοπιμότητας μελετών όλων των εγχειοβελτιωτικών έργων, καθώς και μελετών κοστολόγησης αρδευτικού νερού, βελτίωσης παθογενών εδαφών, αντιδιαβρωτικής προστασίας εδαφών και γενικά μελετών αρδευτικών και εδαφολογικών θεμάτων.
- Η μέριμνα για κατάρτιση προδιαγραφών προσδιορισμού των αρδευτικών αναγκών των καλλιεργειών.
- Η συνεργασία με αρμόδιες υπηρεσίες και φορείς για την ορθολογική διαχείριση και κατανομή του διαθέσιμου υδατικού δυναμικού, τον καθορισμό των απαιτούμενων ποσοτήτων για αρδευτική χρήση και των προτεραιοτήτων σε περίπτωση ανταγωνιστικών απαιτήσεων.

Υπουργείο Αγροτικής Ανάπτυξης και Τροφίμων

- Η κατάρτιση, σε συνεργασία με αρμόδιες υπηρεσίες και φορείς, προγραμμάτων ελέγχου ποιότητας επιφανειακών και υπόγειων υδάτων για άρδευση, καθώς και η μέριμνα για το συντονισμό και την εφαρμογή τους.
- Η μέριμνα για την εφαρμογή ενιαίων και τυποποιημένων μεθόδων δειγματοληψίας υδάτων που προορίζονται για άρδευση, η εργαστηριακή καθώς και η επιτόπια εκτέλεση προσδιορισμών παραμέτρων ποιότητας υδάτων, η τήρηση αρχείου αναλύσεων υδάτων, που προορίζονται για τη γεωργία, η συγκέντρωση, η πινακοποίηση, η στατιστική επεξεργασία και η μέριμνα για τη μηχανογράφηση των αποτελεσμάτων ελέγχου ποιότητας υδάτων, καθώς και η αποστολή αυτών σε ενδιαφερόμενες υπηρεσίες και διεθνείς οργανισμούς (Ε.Ε, ΟΟΣΑ κ.α.).
- Ο καθορισμός, σε συνεργασία με αρμόδιες υπηρεσίες, των ενδεικτικών και υποχρεωτικών τιμών των παραμέτρων ποιότητας υδάτων, που προορίζονται για αρδευτική χρήση, ανάλογα με τις εδαφικές, καλλιεργητικές και κλιματικές συνθήκες και των κατά περιοχή εφαρμοζομένων μεθόδων άρδευσης.
- Η επισήμανση των πηγών ρύπανσης των υδάτων, η γνωμοδότηση για κάθε επέμβαση που αλλοιώνει ή υποβαθμίζει τη φυσική κατάσταση των υδάτων, η μέριμνα για τη λήψη διοικητικών και νομοθετικών μέτρων, ή και άλλων προληπτικών και κατασταλτικών της ρύπανσης μέτρων, σε συνεργασία με αρμόδιες υπηρεσίες, για την προστασία των αρδευτικών υδάτων και την αποφυγή της ρύπανσης των υδατικών πόρων της χώρας.
- Η συμμετοχή, σε συνεργασία με άλλες αρμόδιες υπηρεσίες, στη διαδικασία καθορισμού των όρων διάθεσης και επεξεργασίας των βιομηχανικών αποβλήτων και λυμάτων, όταν αυτά προορίζονται για άρδευση, καθώς και στη σύνταξη της σχετικής νομοθεσίας, για τη διασφάλιση της καταλληλότητας των υδάτων που προορίζονται για γεωργικές χρήσεις, καθώς και την προστασία των εγγειοβελτιωτικών έργων
- Η συμμετοχή, σε συνεργασία με άλλες αρμόδιες υπηρεσίες, στον έλεγχο των μελετών: επεξεργασίας λυμάτων και βιομηχανικών αποβλήτων και διάθεσης αυτών σε αποδέκτες στην περίμετρο των εγγειοβελτιωτικών έργων, και επεξεργασίας αποβλήτων γεωργικών βιομηχανιών και εκμεταλλεύσεων και διάθεσης αυτών σε υδατικούς πόρους που χρησιμοποιούνται στη γεωργία.
- Η συμμετοχή, σε συνεργασία με άλλες αρμόδιες υπηρεσίες, στη διαδικασία οριοθέτησης βιοτόπων και γενικότερα προστατευόμενων περιοχών, καθώς και γενικότερα της εξασφάλισης περιβαλλοντικής ισορροπίας στις ευαίσθητες οικολογικά περιοχές.
- Η σύνταξη γνωμοδότησης επί των Σχεδίων Διαχείρισης Υδατικών Πόρων για κάθε υδατικό διαμέρισμα και λεκάνη απορροής ποταμού.

Διεύθυνση Περιβάλλοντος, Χωροταξίας και Κλιματικής Αλλαγής - Τμήμα Προστασίας Φυσικών Πόρων από αγροτικές δραστηριότητες

Κύριες Αρμοδιότητες

Η μέριμνα για την προστασία από τη ρύπανση και υποβάθμιση των εδαφικών και υδατικών πόρων που προορίζονται για τις ανάγκες της γεωργίας, της κτηνοτροφίας και της αλιείας καθώς

Υπουργείο Αγροτικής Ανάπτυξης και Τροφίμων

και της γεωργοκτηνοτροφικής και αλιευτικής παραγωγής από κάθε μορφής γεωργική δραστηριότητα.

- Ο σχεδιασμός και ο καθορισμός του θεσμικού πλαισίου για την υλοποίηση γεωργοπεριβαλλοντικών μέτρων και δράσεων σε ό,τι αφορά στην προστασία των εδαφοϋδατικών πόρων στο πλαίσιο εθνικών και συγχρηματοδοτούμενων Ενωσιακών προγραμμάτων.
- Ο σχεδιασμός και ο καθορισμός του θεσμικού πλαισίου για την υλοποίηση γεωργοπεριβαλλοντικών μέτρων και δράσεων σε ό,τι αφορά στην προστασία του περιβάλλοντος στους τομείς της φυτικής και ζωικής παραγωγής, στο πλαίσιο εθνικών και συγχρηματοδοτούμενων Ενωσιακών προγραμμάτων.
- Η καθοδήγηση, ο συντονισμός, η ενημέρωση και ο έλεγχος όλων των Περιφερειακών Υπηρεσιών που αναλαμβάνουν την υλοποίηση γεωργοπεριβαλλοντικών δράσεων αρμοδιότητας ΥΠΑΑΤ σε ό,τι αφορά στην προστασία των εδαφοϋδατικών πόρων καθώς και στην προστασία του περιβάλλοντος στους τομείς της ζωικής και φυτικής παραγωγής.
- Η διαρκής ενημέρωση και επιμόρφωση των μελών των παραπάνω Περιφερειακών Υπηρεσιών π.χ. Διευθύνσεις Αγροτικής Οικονομίας και Κτηνιατρικής (ΔΑΟΚ) των Περιφερειακών Ενοτήτων ή των ομολόγων τους με έντυπο και ηλεκτρονικό τρόπο αλλά και με επιμορφωτικά σεμινάρια, ώστε να ανταποκρίνονται με συνέπεια στα καθήκοντά τους για την καλύτερη υλοποίηση των γεωργοπεριβαλλοντικών δράσεων αρμοδιότητας ΥΠΑΑΤ σε ό,τι αφορά στην προστασία των εδαφοϋδατικών πόρων καθώς και στην προστασία του περιβάλλοντος στους τομείς της ζωικής και φυτικής παραγωγής.
- Η διατύπωση θέσεων και απόψεων του ΥΠΠΑΤ προς το Υπουργείο Περιβάλλοντος και Ενέργειας (ΥΠΕΝ) για την Ενωσιακή νομοθεσία που αφορά στην προστασία των υδατικών και εδαφικών πόρων και συγκεκριμένα της Οδηγίας 91/676/ΕΟΚ για την «Προστασία των υδάτων από τη νιτρορύπανση γεωργικής προέλευσης».
- Η έκδοση του θεσμικού πλαισίου σε συνεργασία με το ΥΠΕΝ για τη λήψη μέτρων ώστε να διασφαλίζεται η εφαρμογή της Οδηγίας 91/676/ΕΟΚ για την «Προστασία των υδάτων από τη νιτρορύπανση γεωργικής προέλευσης». Συμμετοχή σε επιτροπές με το ΥΠΕΝ και άλλα υπουργεία προκειμένου να εκδοθούν τα Προγράμματα Δράσης ανά ευπρόσβλητη ζώνη της Οδηγίας 91/676/ΕΟΚ για την «Προστασία των υδάτων από τη νιτρορύπανση γεωργικής προέλευσης».
- Καθορισμός προτεραιοτήτων σε συνεργασία με το ΥΠΕΝ και εισήγηση προτάσεων για την ολοκληρωμένη διαχείριση του περιβάλλοντος και συγκεκριμένα των εδαφοϋδατικών πόρων αναφορικά με τη χρήση τους στη γεωργία.
- Διατύπωση θέσεων και απόψεων του ΥΠΑΑΤ σε ό,τι αφορά στην Οδηγία Πλαίσιο για τα ύδατα (2000/60) και συντονισμός συναρμόδιων Υπηρεσιών και φορέων. Συνδιαμόρφωση απαραίτητου θεσμικού πλαισίου σε συνεργασία με το ΥΠΕΝ.
- Εισήγηση προτάσεων για το σχεδιασμό του εθνικού θεσμικού πλαισίου που αφορά στην τήρηση συγκεκριμένων περιβαλλοντικών προτύπων και απαιτήσεων σε ό,τι αφορά την προστασία του περιβάλλοντος στους τομείς της φυτικής και ζωικής παραγωγής αλλά και

Υπουργείο Αγροτικής Ανάπτυξης και Τροφίμων

της προστασίας των εδαφοϋδατικών πόρων στο πλαίσιο του καθεστώτος της πολλαπλής συμμόρφωσης της ΚΑΠ.

- Η εισήγηση συμπληρωματικών μέτρων για γεωργικές πρακτικές που είναι επωφελείς για το κλίμα και το περιβάλλον προκειμένου να εφαρμοσθούν οι πολιτικές του Πυλώνα Ι της ΚΑΠ στην Ελλάδα σε ό,τι αφορά στην προστασία του περιβάλλοντος στους τομείς της φυτικής και ζωικής παραγωγής αλλά και της προστασίας των εδαφοϋδατικών πόρων.

Γενική Διεύθυνση Αλιείας

Η Γενική Διεύθυνση Αλιείας, έχει στρατηγικό σκοπό την ανάδειξη του πρωτογενούς τομέα μέσα από την ανάπτυξη της συλλεκτικής αλιείας και των υδατοκαλλιεργειών, με στόχους τη βέλτιστη διαχείριση των αλιευτικών πόρων, και την πάταξη της Παράνομης Λαθραίας Άναρχης (ΠΛΑ) Αλιείας, την εφαρμογή κανόνων διακίνησης και εμπορίας των προϊόντων αλιείας και υδατοκαλλιέργειας, την αύξηση της προστιθέμενης αξίας των προϊόντων του τομέα, την εφαρμογή του ελέγχου στις αλιευτικές δραστηριότητες και τα προϊόντα του τομέα αλιείας, την ανάπτυξη συνεργασιών με συναρμόδιες υπηρεσίες και φορείς και την προώθηση θεμάτων στο πλαίσιο της Ε.Ε. και των Διεθνών Οργανισμών.

Η Γενική Διεύθυνση Βιώσιμης Αλιείας, συγκροτείται από τις ακόλουθες Διευθύνσεις:

- Α. Διεύθυνση Αλιευτικής Πολιτικής και Αξιοποίησης Προϊόντων Αλιευτικής Παραγωγής
- Β. Διεύθυνση Αλιείας και Διαχείρισης Αλιευτικών Πόρων
- Γ. Διεύθυνση Υδατοκαλλιεργειών
- Δ. Διεύθυνση Ελέγχου Αλιευτικών Δραστηριοτήτων και Προϊόντων.

4.2 ΑΡΧΕΣ ΑΡΜΟΔΙΕΣ ΓΙΑ ΕΠΙΜΕΡΟΥΣ ΘΕΜΑΤΑ ΔΙΑΧΕΙΡΙΣΗΣ ΥΔΑΤΩΝ ΣΕ ΠΕΡΙΦΕΡΕΙΑΚΟ ΕΠΙΠΕΔΟ

Στις επόμενες παραγράφους παρουσιάζονται οι επιμέρους λοιπές Υπηρεσίες της Αποκεντρωμένης Διοίκησης που εμπλέκονται έμμεσα στη διαχείριση των υδάτων αλλά και οι υπηρεσίες των Περιφερειών οι οποίες είναι αρμόδιες για τον έλεγχο εφαρμογής των προβλεπόμενων στην Εθνική νομοθεσία για τη διαχείριση των Υδάτων όπως για τους ελέγχους διαχείρισης υπόγειων και επιφανειακών αρδευτικών υδάτων, εκτέλεσης εργασιών για την ανεύρεση υπόγειων υδάτων και εκτέλεσης έργων αξιοποίησης υδάτινων πόρων καθώς επίσης και τους ελέγχους των σημειακών και διάχυτων εκπομπών ρύπων στα ύδατα.

4.2.1 Αποκεντρωμένη Διοίκηση

Αποκεντρωμένη Διοίκηση Πελοποννήσου, Δυτικής Ελλάδας και Ιονίου
Νομοθεσία Δημιουργίας & Καθορισμού Αρμοδιοτήτων Ν. 3852/2010 (ΦΕΚ Α'87), Π.Δ. 139 (ΦΕΚ 232/Α/27-12-10) (Οργανισμός Αποκεντρωμένης Διοίκησης Πελοποννήσου, Δυτικής Ελλάδας και Ιονίου)
Διεύθυνση Περιβάλλοντος και Χωρικού Σχεδιασμού <u>Κύριες Αρμοδιότητες</u> Έλεγχος τήρησης των περιβαλλοντικών όρων για δραστηριότητες και έργα σύμφωνα με την ισχύουσα νομοθεσία, λήψη μέτρων για την προστασία του περιβάλλοντος, κατάρτιση και έγκριση του περιφερειακού σχεδιασμού διαχείρισης των στερεών αποβλήτων στο πλαίσιο του αντίστοιχου εθνικού σχεδιασμού σύμφωνα με την κείμενη νομοθεσία και εφαρμογή μέτρων, προγραμμάτων και δράσεων της περιφέρειας, καθώς και μέριμνα για τη μελέτη και ανάπτυξη της χωροταξικής κατανομής των δραστηριοτήτων που αναπτύσσονται στο πλαίσιο της περιφέρειας.
Διεύθυνση Αγροτικών Υποθέσεων <u>Κύριες Αρμοδιότητες</u> Η Διεύθυνση Αγροτικών Υποθέσεων είναι αρμόδια ιδίως για θέματα αναδάσμου και εποίκισμού, καθώς και για θέματα γεωργικών εκμεταλλεύσεων και αλιείας. Η Διεύθυνση Αγροτικών Υποθέσεων συγκροτείται από τα ακόλουθα Τμήματα: α) Τμήμα Αναδάσμου και εποίκισμού, το οποίο είναι αρμόδιο ιδίως για το συντονισμό των εργασιών αναδάσμου –εποίκισμού, τη συμμετοχή σε επιτροπές που προβλέπονται από την κείμενη νομοθεσία και σε επιτροπές ανάθεσης μελετών στον ιδιωτικό τομέα, την επίβλεψη, έλεγχο και παραλαβή εργασιών που ανατίθενται στον ιδιωτικό τομέα, καθώς και τη συμμετοχή σε τοπογραφικά συνεργεία για την εκτέλεση εργασιών αναδάσμου – εποίκισμού. β) Τμήμα Γεωργικών Εκμεταλλεύσεων και Αλιείας, το οποίο είναι αρμόδιο ιδίως για τη χορήγηση άδειας συλλογής υδρόβιων οργανισμών για ερευνητικούς σκοπούς, την ίδρυση ιχθυόσκαλων και τον καθορισμό της έδρας αυτών, την κατάρτιση προγραμμάτων ιχθυοτροφικής ανάπτυξης των ορεινών ρεόντων υδάτων, για θέματα μίσθωσης υδάτινων εκτάσεων για ίδρυση, επέκταση ή μετεγκατάσταση μονάδων υδατοκαλλιέργειας εντατικής ή ημιεντατικής μορφής, καθώς και για θέματα γεωργικών εκμεταλλεύσεων στο πλαίσιο των σχετικών κανονιστικών ρυθμίσεων.

Αποκεντρωμένη Διοίκηση Πελοποννήσου, Δυτικής Ελλάδας και Ιονίου

Διεύθυνση Συντονισμού και Επιθεώρησης Δασών

Κύριες Αρμοδιότητες

Η Διεύθυνση Συντονισμού και Επιθεώρησης Δασών έχει ιδίως αρμοδιότητα το συντονισμό, την εποπτεία και τον έλεγχο όλων των δασικών Υπηρεσιών της Αποκεντρωμένης Διοίκησης και του προσωπικού τους. Οφείλει να βρίσκεται σε συνεχή συνεργασία με το καθ' ύλην αρμόδιο Υπουργείο για την καλύτερη αντιμετώπιση των προβλημάτων και των υποθέσεων αρμοδιότητάς της και να ακολουθεί τις οδηγίες του.

Διεύθυνση Πολιτικής Προστασίας

Κύριες Αρμοδιότητες

Είναι αρμόδια ιδίως για το σχεδιασμό και την οργάνωση σε θέματα πρόληψης, ενημέρωσης και αντιμετώπισης των καταστροφών ή καταστάσεων έκτακτης ανάγκης σύμφωνα με την κείμενη νομοθεσία, καθώς και για το συντονισμό όλων των Υπηρεσιών της Αποκεντρωμένης Διοίκησης για την εξασφάλιση της ετοιμότητας, την αντιμετώπιση των καταστροφών και την αποκατάσταση των ζημιών.

Διεύθυνση Τεχνικού Ελέγχου / Τμήμα Τεχνικής Υποστήριξης

Κύριες Αρμοδιότητες

Η Διεύθυνση Τεχνικού Ελέγχου είναι αρμόδια για θέματα τεχνικής υποστήριξης της Αποκεντρωμένης Διοίκησης, διαχείρισης ορυκτών πόρων και ελέγχου ποιότητας υλικών δημοσίων έργων.

Το Τμήμα Τεχνικής Υποστήριξης είναι αρμόδιο ιδίως για την έκδοση απόφασης για την παραχώρηση ερευνητικών γεωτρήσεων του ΙΓΜΕ προς εκμετάλλευση σε δήμους, την παραχώρηση χρήσης χώρων και οικοπεδικών εκτάσεων της χερσαίας Ζώνης Λιμένα για την ανέγερση κτιρίων, σε μεταλλευτικές επιχειρήσεις, καθώς και τον έλεγχο και την εποπτεία προστατευτικών έργων και προσχώσεων σε Ζώνη Αιγιαλού. Επίσης, είναι αρμόδιο να παρέχει την απαραίτητη τεχνική υποστήριξη στη Διεύθυνση Εθνικών Κληροδοτημάτων για θέματα αρμοδιότητάς της.

4.2.2 Περιφέρειες

Τα Τμήματα Υδροοικονομίας και τα Τμήματα Περιβάλλοντος και Υδροοικονομίας της Περιφέρειας Πελοποννήσου οργανώθηκαν σύμφωνα με το άρθρο 5 του Π.Δ. 131/2010 (ΦΕΚ Α' 224) «Οργανισμός της Περιφέρειας Πελοποννήσου» στα οποία ορίζονται η διάρθρωση και οι αρμοδιότητες αυτών, και τα αντίστοιχα στην Περιφέρεια Αττικής οργανώθηκαν σύμφωνα με το άρθρο 5 του Π.Δ. 145/2010 (ΦΕΚ Α' 238) «Οργανισμός της Περιφέρειας Αττικής».

Όσον αφορά τις αρμοδιότητες, σύμφωνα με την Εγκύκλιο αριθ. οικ. 150673/13-7-2011 της Ειδικής Γραμματείας Υδάτων του ΥΠΕΚΑ «Αρμοδιότητες των Αποκεντρωμένων Διοικήσεων και Περιφερειών της χώρας στον τομέα των υδάτων βάσει του Ν. 3852/2010», οι εκ του Ν.3199/03 περί προστασίας και διαχείρισης των υδατικών πόρων προβλεπόμενες αρμοδιότητες επιμερίζονται μεταξύ της Κρατικής Αποκεντρωμένης Διοίκησης και των αιρετών Περιφερειών. Οι αρμοδιότητες των Περιφερειών καταγράφονται στην επόμενη παράγραφο του παρόντος κεφαλαίου.

Στη συνέχεια παρουσιάζονται οι υπηρεσίες της Περιφέρειας και των Περιφερειακών Ενοτήτων οι οποίες εμπλέκονται έμμεσα στη διαχείριση των υδάτων.

Περιφέρεια Πελοποννήσου & Περιφέρεια Αττικής

Νομοθεσία Δημιουργίας & Καθορισμού Αρμοδιοτήτων

Ν. 3852/2010 (ΦΕΚ Α'87), Π.Δ. 131/2010 (ΦΕΚ Α' 224) «Οργανισμός της Περιφέρειας Πελοποννήσου» & Π.Δ. 145/2010 (ΦΕΚ Α'238) «Οργανισμός της Περιφέρειας Αττικής».

Αυτοτελής Διεύθυνση Πολιτικής Προστασίας

Κύριες Αρμοδιότητες

Κύριες αρμοδιότητες της Διεύθυνσης Πολιτικής Προστασίας είναι:

- α) Ο συντονισμός και η επίβλεψη του έργου της πολιτικής προστασίας για την πρόληψη, ετοιμότητα, αντιμετώπιση και αποκατάσταση των καταστροφών, εντός των ορίων της εδαφικής της περιφέρειας.
- β) Η ευθύνη για την εφαρμογή του ετήσιου εθνικού σχεδιασμού πολιτικής προστασίας, κατά το σκέλος που τα οικεία προγράμματα, μέτρα και δράσεις εφαρμόζονται σε επίπεδο περιφέρειας.
- γ) Η διατύπωση εισηγήσεων για το σχεδιασμό πολιτικής προστασίας της περιφέρειας, προκειμένου να αποτελέσουν αντικείμενο της εισήγησης για τον ετήσιο εθνικό σχεδιασμό πολιτικής προστασίας από τη Διυπουργική Επιτροπή.
- δ) Ο σχεδιασμός και η οργάνωση θεμάτων πρόληψης, ενημέρωσης και αντιμετώπισης των καταστροφών ή καταστάσεων έκτακτης ανάγκης, καθώς και η διάθεση και ο συντονισμός της δράσης του απαραίτητου δυναμικού και μέσω της κατεύθυνση αυτή.

Γενική Διεύθυνση Δημόσιας Υγείας

Κύριες Αρμοδιότητες

Οι αρμοδιότητες της Διεύθυνσης Δημόσιας Υγείας ανάγονται ιδίως στη διαφύλαξη και βελτίωση της υγείας και της ευεξίας του πληθυσμού, τοπικού, παγκόσμιου, μετακινούμενου και μη, μέσω πολυτομεακών συνεργασιών και πρακτικών που αποσκοπούν στην προάσπιση και προαγωγή της υγείας και της ευεξίας του ατόμου.

Διεύθυνση Περιβάλλοντος και Χωρικού Σχεδιασμού

Κύριες Αρμοδιότητες

Οι αρμοδιότητες της Διεύθυνσης Περιβάλλοντος και Χωρικού Σχεδιασμού ανάγονται ιδίως στον έλεγχο τήρησης των περιβαλλοντικών όρων για δραστηριότητες και έργα σύμφωνα με την ισχύουσα νομοθεσία, τη λήψη μέτρων για την προστασία του περιβάλλοντος, την κατάρτιση και έγκριση του περιφερειακού σχεδιασμού διαχείρισης των στερεών αποβλήτων στο πλαίσιο του αντίστοιχου εθνικού σχεδιασμού σύμφωνα με την κείμενη νομοθεσία και στην εφαρμογή μέτρων, προγραμμάτων και δράσεων της περιφέρειας, καθώς και στη μέριμνα για τη μελέτη και ανάπτυξη της χωροταξικής κατανομής των δραστηριοτήτων που αναπτύσσονται στο πλαίσιο της περιφέρειας.

Περιφέρεια Πελοποννήσου & Περιφέρεια Αττικής

Διεύθυνση Τεχνικών Έργων / Τμήμα Δομών Περιβάλλοντος

Κύριες Αρμοδιότητες

Η Διεύθυνση Τεχνικών Έργων έχει ως αποστολή το σχεδιασμό, προγραμματισμό, συντονισμό των τεχνικών έργων όλης της Περιφέρειας, τη μελέτη, εκτέλεση, επίβλεψη, παραλαβή και συντήρηση των τεχνικών έργων που εκτελούνται σε περισσότερες της μίας περιφερειακές ενότητες. Στα Τμήματα Δομών Περιβάλλοντος υπάγονται ιδίως οι αρμοδιότητες που ανάγονται στην εκτέλεση και μελέτη εγγειοβελτιωτικών έργων, έργων περιβάλλοντος και υδραυλικών έργων, καθώς και στην κατασκευή και συντήρηση κτιριακών και λοιπών αρχιτεκτονικών έργων, που κατά αρμοδιότητα ανήκουν στην Περιφέρεια και ασκούνται στο επίπεδο της περιφερειακής ενότητας, καθώς και στην άσκηση εποπτείας επί των Γενικών Οργανισμών Εγγείων Βελτιώσεων (Γ.Ο.Ε.Β.), σύμφωνα με την κείμενη νομοθεσία.

Διεύθυνση Βιομηχανίας, Ενέργειας και Φυσικών Πόρων

Κύριες Αρμοδιότητες

Οι αρμοδιότητες της Διεύθυνσης Βιομηχανίας, Ενέργειας και Φυσικών Πόρων ανάγονται ιδίως στη χορήγηση αδειών ίδρυσης και λειτουργίας βιομηχανιών και βιοτεχνιών, σύμφωνα με τη κείμενη νομοθεσία, στον καθορισμό και τον αποχαρακτηρισμό λατομικών περιοχών.

Διεύθυνση Αγροτικής Οικονομίας

Οι αρμοδιότητες της Διεύθυνσης Αγροτικής Οικονομίας ανάγονται ιδίως στην κατάρτιση ετήσιων και πολυετών περιφερειακών αναπτυξιακών προγραμμάτων για τη γεωργία, την κτηνοτροφία και την αλιεία, στην εκπόνηση και αξιολόγηση σχετικών μελετών και μέτρων πολιτικής, καθώς και στη μέριμνα για την ανάπτυξη και την ποιοτική βελτίωση της γεωργίας και της κτηνοτροφίας στον τομέα της φυτικής και ζωικής παραγωγής αντίστοιχα, σε συνδυασμό με τη λήψη των αναγκαίων μέτρων για την ανάπτυξη και τον εκσυγχρονισμό των αγροτικών εκμεταλλεύσεων.

Διεύθυνση Περιβάλλοντος και Χωρικού Σχεδιασμού / Τμήμα Υδροοικονομίας Περιφέρειας

Στο Τμήμα Υδροοικονομίας υπάγονται αρμοδιότητες που αφορούν ιδίως στην προστασία και διαχείριση των υδάτων, όπως:

- η λήψη των αναγκαίων μέτρων για τη συμμετοχή σε προγράμματα διαπεριφερειακών ή διμερών συμφωνιών, σε συνεργασία με το αρμόδιο Υπουργείο για τη διαχείριση και προστασία των υδάτων,
- η λήψη όλων των αναγκαίων μέτρων που προβλέπονται στα επιμέρους σχέδια διαχείρισης και προγράμματα,
- η έκδοση αποφάσεων του περιφερειάρχη για την επιβολή περιορισμών ή άλλων μέτρων για τη χρήση των υδάτων και την εκτέλεση έργων αξιοποίησής τους,
- η διοργάνωση ενημερωτικών συναντήσεων για την ενημέρωση του κοινού σε θέματα προστασίας των υδατινών οικοσυστημάτων,
- η μέριμνα για τον έλεγχο των σημειακών και διάχυτων εκπομπών ρύπων στα επιφανειακά, υπόγεια και παράκτια ύδατα,
- η εφαρμογή και η επιβολή όλων των αναγκαίων προληπτικών μέτρων για την αντιμετώπιση εκτάκτων αναγκών,
- η επιβολή μέτρων και κυρώσεων για την προστασία των υδάτων και την αντιμετώπιση αυξητικών τάσεων που προκύπτουν από ανθρώπινες δραστηριότητες στις συγκεντρώσεις

Περιφέρεια Πελοποννήσου & Περιφέρεια Αττικής

ουσιών στα υπόγεια ύδατα και η διενέργεια δειγματοληπτικών ελέγχων, προκειμένου να διαπιστωθεί η ποιότητα των πλαστικών σωλήνων και των εξαρτημάτων από μη πλαστικοποιημένο πολυβινυλοχλωρίδιο (σκληρό PVC), που χρησιμοποιούνται για τη μεταφορά πόσιμου νερού και αποχετευτικών λυμάτων, καθώς και για συστήματα αποχετεύσεως στα κτίρια.

Περιφερειακές Ενότητες Αργολίδος, Λακωνίας, Αρκαδίας και Κορινθίας της Περιφέρειας Πελοποννήσου και Περιφερειακή Ενότητα Νήσων της Περιφέρειας Αττικής

Νομοθεσία Δημιουργίας & Καθορισμού Αρμοδιοτήτων

Ν. 3852/2010 (ΦΕΚ Α'87), Π.Δ. 131/2010 (ΦΕΚ Α' 224), Π.Δ. 145/2010 (ΦΕΚ Α'238)

Διευθύνσεις Δασών

Κύριες Αρμοδιότητες

Η Διεύθυνση Δασών ανά νομό της Αποκεντρωμένης Διοίκησης είναι αρμόδια ιδίως για τη δασική ανάπτυξη και την προστασία των δασών και δασικών εκτάσεων, την εκτέλεση δασοτεχνικών έργων, τις δασικές χαρτογραφήσεις και ιδιοκτησιακά θέματα του νομού. Οφείλει να βρίσκεται σε συνεχή συνεργασία με το καθ' ύλην αρμόδιο Υπουργείο για την καλύτερη αντιμετώπιση των προβλημάτων και των υποθέσεων αρμοδιότητάς της και να ακολουθεί τις οδηγίες του.

Αυτοτελής Διεύθυνση Πολιτικής Προστασίας / Τμήματα Πολιτικής Προστασίας

Κύριες Αρμοδιότητες

Κύριες αρμοδιότητες των Τμημάτων Πολιτικής Προστασίας είναι:

- α) Ο συντονισμός και η επίβλεψη του έργου της πολιτικής προστασίας για την πρόληψη, ετοιμότητα, αντιμετώπιση και αποκατάσταση των καταστροφών, εντός των ορίων της εδαφικής της περιφέρειας.
- β) Η ευθύνη για την εφαρμογή του ετήσιου εθνικού σχεδιασμού πολιτικής προστασίας, κατά το σκέλος που τα οικεία προγράμματα, μέτρα και δράσεις εφαρμόζονται σε επίπεδο περιφέρειας.
- γ) Η διατύπωση εισηγήσεων για το σχεδιασμό πολιτικής προστασίας της περιφέρειας, προκειμένου να αποτελέσουν αντικείμενο της εισήγησης για τον ετήσιο εθνικό σχεδιασμό πολιτικής προστασίας από τη Διυπουργική Επιτροπή.
- δ) Ο σχεδιασμός και η οργάνωση θεμάτων πρόληψης, ενημέρωσης και αντιμετώπισης των καταστροφών ή καταστάσεων έκτακτης ανάγκης, καθώς και η διάθεση και ο συντονισμός της δράσης του απαραίτητου δυναμικού και μέσω των προς την κατεύθυνση αυτή.

Διεύθυνση Περιβάλλοντος και Χωρικού Σχεδιασμού / Τμήματα Περιβάλλοντος και Υδροοικονομίας

Στα Τμήματα Περιβάλλοντος και Υδροοικονομίας των περιφερειακών ενοτήτων υπάγονται οι αρμοδιότητες του τομέα του περιβάλλοντος, οι οποίες ανάγονται ιδίως :

- στον έλεγχο της τήρησης των περιβαλλοντικών όρων για δραστηριότητες και έργα, σύμφωνα με την ισχύουσα νομοθεσία,

Περιφερειακές Ενότητες Αργολίδος, Λακωνίας, Αρκαδίας και Κορινθίας της Περιφέρειας Πελοποννήσου και Περιφερειακή Ενότητα Νήσων της Περιφέρειας Αττικής

- στη λήψη μέτρων για την προστασία του περιβάλλοντος,
- στην εφαρμογή μέτρων, προγραμμάτων και δράσεων, καθώς και
- αρμοδιότητες που αφορούν την προστασία και διαχείριση των υδάτων στην περιφερειακή ενότητα.

Διεύθυνση Τεχνικών Έργων / Τμήμα Δομών Περιβάλλοντος

Κύριες Αρμοδιότητες

Η Διεύθυνση Τεχνικών Έργων έχει ως αποστολή το σχεδιασμό, προγραμματισμό, συντονισμό των τεχνικών έργων όλης της Περιφέρειας, τη μελέτη, εκτέλεση, επίβλεψη, παραλαβή και συντήρηση των τεχνικών έργων που εκτελούνται σε περισσότερες της μίας περιφερειακές ενότητες. Στα Τμήματα Δομών Περιβάλλοντος υπάγονται ιδίως οι αρμοδιότητες που ανάγονται στην εκτέλεση και μελέτη εγγειοβελτιωτικών έργων, έργων περιβάλλοντος και υδραυλικών έργων, καθώς και στην κατασκευή και συντήρηση κτιριακών και λοιπών αρχιτεκτονικών έργων, που κατά αρμοδιότητα ανήκουν στην Περιφέρεια και ασκούνται στο επίπεδο της περιφερειακής ενότητας, καθώς και στην άσκηση εποπτείας επί των Γενικών Οργανισμών Εγγείων Βελτιώσεων (Γ.Ο.Ε.Β.), σύμφωνα με την κείμενη νομοθεσία.

Διεύθυνση Ανάπτυξης / Τμήμα Χορήγησης Αδειών Ανάπτυξης, Ενέργειας και Φυσικών Πόρων

Κύριες Αρμοδιότητες

Τα τμήματα είναι αρμόδια ιδίως για τη χορήγηση αδειών εγκατάστασης, λειτουργίας, ελέγχου, μελετών και όλων των σχετικών διοικητικών και τεχνικών θεμάτων και ζητημάτων που αφορούν θέματα ανάπτυξης, ενέργειας, φυσικών πόρων, επενδύσεων και προστασίας περιβάλλοντος.

Διευθύνσεις Αγροτικής Οικονομίας και Κτηνιατρικής

Κύριες Αρμοδιότητες

Είναι αρμόδιες ιδίως για την κατάρτιση ετήσιων και πολυετών περιφερειακών αναπτυξιακών προγραμμάτων για τη γεωργία, την κτηνοτροφία και την αλιεία, καθώς και για την εκπόνηση και αξιολόγηση σχετικών μελετών και μέτρων πολιτικής, για την παρακολούθηση εκτέλεσης των ανωτέρω προγραμμάτων, την έγκριση, τον έλεγχο και την παραλαβή έργων και εργασιών περιφερειακού επιπέδου, τη διαφύλαξη και προστασία της γεωργικής γης από αλλαγή χρήσης της και ιδιαίτερα της γεωργικής γης με υψηλή παραγωγικότητα, τη σύνταξη τομεακών και λοιπών προγραμμάτων έργων υποδομής για τη μεταποίηση αγροτικών προϊόντων και την πρόταση για την ένταξή τους σε τομεακά εθνικά προγράμματα, την αντιμετώπιση των τεχνικών, οικονομικών και διαρθρωτικών προβλημάτων των γεωργικών εκμεταλλεύσεων, την κατάρτιση μελετών και εφαρμογή προγραμμάτων ανάπτυξης του ιχθυοπονικού πλούτου των ορεινών ρεόντων υδάτων, σε συνεργασία με τις αρμόδιες δασικές υπηρεσίες, καθώς και την κατάρτιση μελετών ανάπτυξης του ιχθυοπονικού εν γένει πλούτου.

Διεύθυνση Αγροτικής Οικονομίας / Τμήμα Αλιείας

Κύριες Αρμοδιότητες

Το Τμήμα Αλιείας είναι αρμόδιο ιδίως για τη διοίκηση, διαχείριση και εκμετάλλευση των

Περιφερειακές Ενότητες Αργολίδος, Λακωνίας, Αρκαδίας και Κορινθίας της Περιφέρειας Πελοποννήσου και Περιφερειακή Ενότητα Νήσων της Περιφέρειας Αττικής

ιχθυοτρόφων εν γένει υδάτων, τον καθορισμό προστατευτικής ζώνης εκμισθωμένου ιχθυοτροφείου, το χαρακτηρισμό ως γεωργικών επιχειρήσεων βιοτεχνικών και βιομηχανικών εγκαταστάσεων που αφορούν υδατοκαλλιεργητικές εκμεταλλεύσεις, την έκδοση απόφασης επιλογής του τρόπου εκμετάλλευσης των ιχθυοτρόφων υδάτων, καθώς και την έκδοση απόφασης εκμίσθωσης, χωρίς δημοπρασία, επαπτόμενου των συνόρων ιχθυοτρόφου ύδατος και τον καθορισμό των όρων της σύμβασης.

Διευθύνσεις Δημόσιας Υγείας και Κοινωνικής Μέριμνας / Τμήμα Περιβαλλοντικής Υγιεινής και Υγειονομικού Ελέγχου

Κύριες Αρμοδιότητες

Οι αρμοδιότητες των Διευθύνσεων Δημόσιας Υγείας και Κοινωνικής Μέριμνας ανάγονται ιδίως στη διαφύλαξη και βελτίωση της υγείας και της ευεξίας του πληθυσμού, στην εξασφάλιση της δημόσιας υγείας με τον υγειονομικό έλεγχο, την εφαρμογή της υγειονομικής νομοθεσίας, την έκδοση τοπικών υγειονομικών διατάξεων, τη λήψη μέτρων σε θέματα δημόσιας υγιεινής, την επιβολή κυρώσεων, την έκδοση γνωματεύσεων για τη χορήγηση αδειών όλων των επιχειρήσεων υγειονομικού ενδιαφέροντος, καθώς και στην εξασφάλιση της υγιεινής του περιβάλλοντος σε επίπεδο περιφερειακής ενότητας.

Τέλος σημειώνεται ότι σύμφωνα με το άρθρο 4 του Ν. 4071/2012 (ΦΕΚ Α' 85) «Ρυθμίσεις για την τοπική ανάπτυξη, την αυτοδιοίκηση και την αποκεντρωμένη διοίκηση ενσωμάτωση Οδηγίας 2009/50/ΕΚ», οι ορεινοί – μειονεκτικοί δήμοι ασκούν επιπλέον, είτε αυτοτελώς είτε σε συνεργασία με την οικεία περιφέρεια ορισμένες αρμοδιότητες, κάποιες από τις οποίες αφορούν τον έλεγχο και τη διαχείριση των υδάτων. Ως ορεινοί – μειονεκτικοί δήμοι εννοούνται οι δήμοι στους οποίους περιλαμβάνονται ως δημοτικές ή τοπικές κοινότητες οι Ο.Τ.Α. που αναφέρονται στην Οδηγία 85/148/ΕΟΚ περί τροποποίησης της Οδηγίας 81/645/ΕΟΚ περί του κοινοτικού καταλόγου των μειονεκτικών γεωργικών περιοχών κατά την έννοια της Οδηγίας 75/268/ΕΟΚ συμπεριλαμβανομένων και των χαρακτηριζομένων ως ορεινών δήμων της παραγράφου 2 του άρθρου 1 του ν. 3852/2010 (ΦΕΚ Α' 87).

4.2.3 Λοιποί φορείς που εμπλέκονται στη διαχείριση των υδάτων

Πέρα από τις αρχές που προαναφέρθηκαν, υπάρχουν και άλλες υπηρεσίες– φορείς που εμπλέκονται σε επιμέρους θέματα που σχετίζονται άμεσα ή έμμεσα με τη διαχείριση των υδατικών πόρων (π.χ. με το σχεδιασμό, κατασκευή ή λειτουργία έργων χρήσης νερού ή την παροχή υπηρεσιών ύδατος). Στον πίνακα που ακολουθεί έχουν καταγραφεί όλες αυτές οι εμπλεκόμενες υπηρεσίες ή φορείς και δίνεται σύντομη περιγραφή των αρμοδιοτήτων τους καθώς και οι διατάξεις με την οποία καθορίστηκαν αυτές.

Πίνακας 4-2. Πίνακας Φορέων και Αρμόδιων Υπηρεσιών που σχετίζονται με τη διαχείριση των υδατικών πόρων

Γενικός Οργανισμός Εγγείων Βελτιώσεων (ΓΟΕΒ) Αργοναυπλίας Τοπικοί Οργανισμοί Εγγείων Βελτιώσεων (ΤΟΕΒ) Έλους Κανδήλας Βελιών, Γουβών, Ξηροκαμπίου, Λεμονοδάσους, Λεμονοπεριβόλου, Ασίνης-Δρεπάνου, Ιρίων, Αγ. Ανδριανού-Ν. Ροεινού, Νέας Τίρυνθας, Αγ. Τριάδας, Αργολικού, Παναρίτη, Πουλακίδας-Μάνεση, Κεφαλαρίου-Άργους, Κουτσοποδίου, Παλούκα, Ν. Κίου, Πυργέλας, Ήρας-Κουτρακίου Αμυκλών, Καλυβίων – Σόχας, Μαγούλας, Φ. Ζαχαρία, Ανωγείων, Τρινασού Προσωρινές Διοικούσες Επιτροπές Παλαιοπαναγίας, Σελλασίας, Κονιδίτσας, Πελλάνας
Νομοθεσία Δημιουργίας & Καθορισμού Αρμοδιοτήτων Ν.Δ. 3881/1958 (ΦΕΚ Α' 181/1958)
<u>Κύριες Αρμοδιότητες</u> Διοίκηση των υπαγόμενων στους Οργανισμούς Εγγείων Βελτιώσεων (ΟΕΒ), υδάτων καθώς και ρύθμιση της χρήσεως και διανομή τους, μέσω της επιβολής κανονισμών αρδεύσεως και της λήψης άλλων απαραίτητων μέτρων. Αστυνομία επί των υδάτων και των έργων. Επιβολή και βεβαίωση των υποχρεώσεων των ωφελουμένων. Εξόφληση των οφειλών προς το δημόσιο και τους κατ' ιδίαν ωφελουμένους. Καθορισμός και είσπραξη δικαιωμάτων βοσκής επί μη διανεμηθεισών εκτάσεων στις ζώνες των έργων ή σε αποκαλυπτόμενες γαίες, δικαιωμάτων αλιείας εντός των ποταμών και λιμνών δικαιοδοσίας τους, ή άλλων συναφών δικαιωμάτων. Λήψη κάθε αναγκαίου μέτρου για τη γεωργική αξιοποίηση σε συνεργασία με τις αρμόδιες περιφερειακές υπηρεσίες του Υπουργείου Γεωργίας, καθώς και μέριμνα για την εφαρμογή πρόσφορων συστημάτων και μεθόδων εντατικής εκμετάλλευσης του εδάφους. Για τα έργα Α' τάξεως, αρμοδιότητες που μεταβιβάζονται στους ΟΕΒ από το Κράτος. Για τα έργα Β' τάξεως, μέριμνα για τη σύνταξη μελετών και την κατασκευή ή συμπλήρωση έργων, καθώς και η διοίκηση, συντήρηση και λειτουργία των υφιστάμενων και των έργων που πρόκειται να εκτελεστούν κατά τα προηγούμενα.

Δ/νσεις Τεχνικών Υπηρεσιών Δήμων

(αφορά τους ορεινούς – μειονεκτικούς δήμους, καθώς και τους δήμους στους οποίους περιλαμβάνονται ως δημοτικές ή τοπικές κοινότητες οι ΟΤΑ που αναφέρονται στην Οδηγία 85/148/ΕΟΚ περί τροποποίησης της Οδηγίας 81/645/ΕΟΚ περί του κοινοτικού καταλόγου των μειονεκτικών γεωργικών περιοχών).

Νομοθεσία Δημιουργίας & Καθορισμού Αρμοδιοτήτων

Ν. 4071/2012 (ΦΕΚ Α'85) - άρθρο 4

Κύριες Αρμοδιότητες

Έλεγχος της διαχείρισης υπογείων και επιφανειακών αρδευτικών υδάτων. Έλεγχος της εκτέλεσης εργασιών για την ανεύρεση υπογείων υδάτων και έργων αξιοποίησης υδάτινων πόρων. Εξέταση αιτήσεων για τη χορήγηση αδειών χρήσης νερού και εκτέλεσης έργων αξιοποίησης υδάτινων πόρων. Γνωμοδότηση για το ετήσιο πρόγραμμα δασοπονίας στα όρια του δήμου που καταρτίζουν οι οικείες δασικές υπηρεσίες. Καθαρισμός και αστυνόμευση ρεμάτων.

Δημοτικές Επιχ. Ύδρευσης – Αποχέτευσης (ΔΕΥΑ)

Νομοθεσία Δημιουργίας & Καθορισμού Αρμοδιοτήτων

Ν.1069/80 (ΦΕΚ Α'191) όπως έχει τροποποιηθεί με το Ν. 3731/08, παρ. 7, άρθρ. 21, (ΦΕΚ-263 Α/2008), Ν.1065/80) (ΦΕΚ Α'168), Ν.1416/84 (ΦΕΚ Α'18)

Κύριες Αρμοδιότητες

Υποχρεωτικό αντικείμενο των Δ.Ε.Υ.Α. είναι η ύδρευση, η αποχέτευση και η επεξεργασία αστικών υγρών αποβλήτων (αρ.1 Ν.1069/80).

Φορέας Διαχείρισης Όρους Πάρνωννα & υγροτόπου Μουστού

Νομοθεσία Δημιουργίας & Καθορισμού Αρμοδιοτήτων

Ν.3044/2002 (ΦΕΚ 197/Α/27-8-02) Ν.2742/1999 (ΦΕΚ 207/Α/7-10-99) Ν.1650/1986 (ΦΕΚ 160/Α/16-10-86)

Κύριες Αρμοδιότητες

Πέρα από τις γενικές αρμοδιότητες των φορέων διαχείρισης, που περιγράφονται στο Άρθρο 15 του Ν. 2742/1999, βασική αρμοδιότητα του κάθε Φορέα Διαχείρισης είναι η συμμετοχή εκπροσώπου του στο Συμβούλιο Υδάτων της Αποκεντρωμένης Διοίκησης, το οποίο αποτελεί όργανο κοινωνικού διαλόγου και διαβούλευσης για θέματα προστασίας και διαχείρισης των υδάτων, σύμφωνα με το Ν. 3199/2003, όπως τροποποιήθηκε και ισχύει.

Εθνικό Κέντρο Θαλάσσιων Ερευνών (ΕΛ.ΚΕ.Θ.Ε.)

Νομοθεσία Δημιουργίας & Καθορισμού Αρμοδιοτήτων

Ν. 2919/2001 (ΦΕΚ Α'128), όπως έχει τροποποιηθεί και ισχύει

Κύριες Αρμοδιότητες

Σκοπός του ΕΛ.ΚΕ.Θ.Ε. είναι η διεξαγωγή επιστημονικής και τεχνολογικής έρευνας, η πειραματική ανάπτυξη και επίδειξη, η διάδοση και εφαρμογή των αποτελεσμάτων της έρευνας, ιδιαίτερα στους τομείς της μελέτης και προστασίας της υδρόσφαιρας, των οργανισμών της, των ορίων της με την ατμόσφαιρα, την ακτή και το βυθό, των φυσικών, χημικών, βιολογικών και γεωλογικών συνθηκών που επικρατούν και διέπουν τα παραπάνω συστήματα, με (α) παραγωγή προϊόντων και παροχή υπηρεσιών, (β) υποστήριξη στη λήψη αποφάσεων που αφορούν την κοινωνία, την οικονομία, τον πολιτισμό, (γ) οικονομική τους εκμετάλλευση είτε από το ΕΛ.ΚΕ.Θ.Ε. ή και τους εργαζόμενους σ' αυτό ή και από τρίτους.

Ελληνικό Κέντρο Βιοτόπων Υγροτόπων (Ε.Κ.Β.Υ.)

Νομοθεσία Δημιουργίας & Καθορισμού Αρμοδιοτήτων

Το ΕΚΒΥ έχει τις ρίζες του στο Μουσείο Γουλανδρή Φυσικής Ιστορίας. Ιδρύθηκε, ως παράρτημα του Μουσείου με έδρα τη Θέρμη του Νομού Θεσσαλονίκης, το 1991, με χρηματοδότηση της Ε.Ε. και του Παγκόσμιου Ταμείου για τη Φύση, Π.Δ. 3/19-9-2002 (ΦΕΚ Β' 1220/2002)

Κύριες Αρμοδιότητες

Ο γενικός σκοπός του είναι να προωθήσει την αειφορική διαχείριση των ανανεώσιμων φυσικών πόρων στην Ελλάδα και σε άλλες περιοχές της Μεσογειακής Λεκάνης και της Ευρωπαϊκής Ηπείρου.

Οι ειδικοί σκοποί είναι:

- Να ενισχύει το επιστημονικό υπόβαθρο για τους ανανεώσιμους φυσικούς πόρους.
- Να παρακολουθεί τη γένεση και την πορεία ανθρωπίνων χειρισμών στους τομείς της γεωργίας, της αλιείας, της ενέργειας, της βιομηχανίας, των μεταφορών, της κατοικίας, της αναψυχής και του τουρισμού, που ενδέχεται να βλάψουν τα πολύτιμα για τον άνθρωπο και τη φύση οικοσυστήματα και να συμβάλλει, ώστε οι χειρισμοί αυτοί να μεταβάλλονται προς την κατεύθυνση της αειφορίας.
- Να παρέχει επιστημονική πληροφόρηση σε θέματα φυσικού περιβάλλοντος.
- Να ευαισθητοποιεί το κοινό για τις φυσικές, τις οικονομικές και τις πολιτιστικές αξίες των θαλάσσιων, παράκτιων, υγροτοπικών και χερσαίων οικοσυστημάτων και να το ενθαρρύνει σε θετική προς αυτά στάση.
- Να προωθεί την εκπαίδευση και την κατάρτιση σε θέματα προστασίας και διατήρησης των φυσικών πόρων και του φυσικού περιβάλλοντος.
- Να προσφέρει στις αρμόδιες αρχές τεκμηριωμένα επιχειρήματα υπέρ της θέσπισης και εφαρμογής μέτρων πολιτικής και νόμων που θα οδηγούν στην αειφορική ανάπτυξη, καθώς και υπηρεσίες σχετικές με τη συνετή διαχείριση των υγροτοπικών, υδατικών, εδαφικών και γενετικών πόρων.

Εθνικό Ίδρυμα Αγροτικής Έρευνας – ΕΘ.Ι.ΑΓ.Ε

Νομοθεσία Δημιουργίας & Καθορισμού Αρμοδιοτήτων

Ν. 1845/1989 (ΦΕΚ Α' 102), όπως έχει τροποποιηθεί και ισχύει

Κύριες Αρμοδιότητες

Το ΕΘ.Ι.ΑΓ.Ε. είναι υπεύθυνο για τη διεξαγωγή και ανάπτυξη της αγροτικής έρευνας και τεχνολογίας στην Ελλάδα. Διεξάγει εφαρμοσμένη έρευνα και αναπτύσσει τεχνολογία για τη γεωργική, δασική, ζωική και αλιευτική παραγωγή, την προστασία των καλλιεργειών, την κτηνιατρική, τη διαχείριση αλιευτικών πόρων, την εδαφολογία, τις έγγειες βελτιώσεις, την μεταποίηση και συντήρηση αγροτικών προϊόντων καθώς και την αγροτική οικονομία και κοινωνιολογία.

Ινστιτούτο Γεωλογικών και Μεταλλευτικών Ερευνών (Ι.Γ.Μ.Ε.)

Νομοθεσία Δημιουργίας & Καθορισμού Αρμοδιοτήτων

Υπουργική Απόφαση Δ13/Β/Φ9.6.20/4793 (ΦΕΚ Β' 466/2000)

Κύριες Αρμοδιότητες

Εκτελεί χρέη Εθνικής Γεωλογικής Υπηρεσίας, σκοπός της οποίας είναι η αποτύπωση - καταγραφή και τελικά η γνώση της βασικής γεωλογικής δομής της χώρας, με χαρτογραφήσεις, γεωχημεία, γεωφυσική, τηλεπισκόπηση, βάσεις γεωεπιστημονικών δεδομένων κ.α.

Γνωμοδοτεί όσον αφορά τον έλεγχο και τη λειτουργία μεταλλείων, τη διαχείριση των γεωθερμικών πεδίων και ιαματικών φυσικών πόρων όπως και για την αδειοδότηση των εμφιαλωμένων υδάτων.

Αναδεικνύει και αξιολογεί τους ορυκτούς φυσικούς πόρους (κοιτάσματα - πετρώματα) της χώρας.

Συμβάλλει στον εντοπισμό και την ορθολογική διαχείριση των υδατικών πόρων της χώρας με την εκτέλεση μελετών και έργων υδρογεωλογίας. Ερευνά, εντοπίζει, μελετά, αξιολογεί και συμβάλλει στην αξιοποίηση των εγχώριων γεωθερμικών πεδίων και γενικότερα των ενεργειακών πρώτων υλών.

Εκπονεί μελέτες για την επίλυση γεωτεχνικών προβλημάτων και την αντιμετώπιση φυσικών κινδύνων (κατολισθήσεων, σεισμών κ.α.), καθώς και για την κατάλληλη διαχείριση του περιβάλλοντος, έτσι ώστε να εξασφαλίζεται βιώσιμη ανάπτυξη.

Δραστηριοποιείται στον τομέα της τεχνολογίας εμπλουτισμού μεταλλευμάτων και οικονομοτεχνικής αξιολόγησης πετρωμάτων και ορυκτών.

Τεχνικό Επιμελητήριο Ελλάδας

Νομοθεσία Δημιουργίας & Καθορισμού Αρμοδιοτήτων

Π.Δ. 27/11 (ΦΕΚ 430/Α/14-12-26), Ν. 1486 (ΦΕΚ 161/Α/18-10-84)

Κύριες Αρμοδιότητες

Πέρα από το γενικό σκοπό του Τεχνικού Επιμελητηρίου Ελλάδας (ΤΕΕ), που καθορίζεται στο Άρθρο 4 του Ν. 1486/1984, βασική αρμοδιότητα στο πλαίσιο της Διαχείρισης των υδατικών πόρων στη ΛΑΠ (ΕΛ0129) είναι η συμμετοχή εκπροσώπου του ΤΕΕ στο Περιφερειακό Συμβούλιο Υδάτων, το οποίο αποτελεί όργανο κοινωνικού διαλόγου και διαβούλευσης για θέματα προστασίας και διαχείρισης των υδάτων, σύμφωνα με το Ν. 3199/2003, όπως τροποποιήθηκε και ισχύει.

Γεωτεχνικό Επιμελητήριο Ελλάδας

Νομοθεσία Δημιουργίας & Καθορισμού Αρμοδιοτήτων

Ν.Δ. 943 (ΦΕΚ 141/Α/17-7-71), Ν. 1474 (ΦΕΚ 128/Α/7-9-84)

Κύριες Αρμοδιότητες

Πέρα από τους γενικούς σκοπούς του Γεωτεχνικού Επιμελητηρίου Ελλάδας (ΓΕΩΤΕΕ), που καθορίζονται στο Άρθρο 2 του Ν. 1474/1984, βασική αρμοδιότητα στο πλαίσιο της Διαχείρισης των υδατικών πόρων στη ΛΑΠ (ΕΛ0129) είναι η συμμετοχή εκπροσώπου του ΓΕΩΤΕΕ στο Περιφερειακό Συμβούλιο Υδάτων, το οποίο αποτελεί όργανο κοινωνικού διαλόγου και διαβούλευσης για θέματα προστασίας και διαχείρισης των υδάτων, σύμφωνα με το Ν. 3199/2003, όπως τροποποιήθηκε και ισχύει.

Πέρα από τις αρμόδιες υπηρεσίες και φορείς που αναφέρθηκαν στον παραπάνω πίνακα και οι οποίες εμπλέκονται σε επιμέρους θέματα που σχετίζονται άμεσα ή έμμεσα με τη διαχείριση των υδατικών πόρων (π.χ. με το σχεδιασμό, κατασκευή ή λειτουργία έργων χρήσης νερού ή την παροχή υπηρεσιών ύδατος), υπάρχουν και άλλοι φορείς οι οποίοι δραστηριοποιούνται ενεργά με το θέμα της διαχείρισης των υδατικών πόρων σε επίπεδο έρευνας, μελετών και γνωμοδοτήσεων όπως η **Ελληνική Επιτροπή Διαχείρισης Υδατικών Πόρων (Ε.Ε.Δ.Υ.Π)**, τα τμήματα των **ΑΕΙ** και **ΤΕΙ** της χώρας, καθώς επίσης και οι **Αναπτυξιακές Εταιρείες**. Άλλοι φορείς που εμπλέκονται ενεργά με τη διαχείριση υδατικών πόρων είναι οι Περιφερειακές Ενώσεις Δήμων Πελοποννήσου και Δήμων Δυτικής Ελλάδος, οι Αγροτικοί και Κτηνοτροφικοί Συνεταιρισμοί, η ΔΕΗ, οι Περιβαλλοντικές Οργανώσεις ΜΚΟ, η Ελληνική Επιτροπή Μεγάλων Φραγμάτων.