



ΕΙΔΙΚΗ
ΓΡΑΜΜΑΤΕΙΑ
ΥΔΑΤΩΝ



ΥΠΟΥΡΓΕΙΟ
ΠΕΡΙΒΑΛΛΟΝΤΟΣ
& ΕΝΕΡΓΕΙΑΣ



1^η ΑΝΑΘΕΩΡΗΣΗ ΣΧΕΔΙΟΥ ΔΙΑΧΕΙΡΙΣΗΣ

Λεκανών Απορροής Ποταμών
Υδατικού Διαμερίσματος
Βόρειας Πελοποννήσου (ΕΙ02)
ΠΕΡΙΛΗΨΗ



Ευρωπαϊκή Ένωση
Ευρωπαϊκό Ταμείο
Περιφερειακής Ανάπτυξης

Με τη συγχρηματοδότηση της Ελλάδας και της Ευρωπαϊκής Ένωσης



ανάπτυξη - εργασία - αλληλεγγύη

ΕΛΛΗΝΙΚΗ ΔΗΜΟΚΡΑΤΙΑ
ΥΠΟΥΡΓΕΙΟ ΠΕΡΙΒΑΛΛΟΝΤΟΣ ΚΑΙ ΕΝΕΡΓΕΙΑΣ
ΕΙΔΙΚΗ ΓΡΑΜΜΑΤΕΙΑ ΥΔΑΤΩΝ

ΕΡΓΟ: ΚΑΤΑΡΤΙΣΗ 1^{ης} ΑΝΑΘΕΩΡΗΣΗΣ ΣΧΕΔΙΩΝ ΔΙΑΧΕΙΡΙΣΗΣ ΛΕΚΑΝΩΝ ΑΠΟΡΡΟΗΣ ΠΟΤΑΜΩΝ ΤΩΝ 14 ΥΔΑΤΙΚΩΝ ΔΙΑΜΕΡΙΣΜΑΤΩΝ ΤΗΣ ΧΩΡΑΣ, ΣΥΜΦΩΝΑ ΜΕ ΤΙΣ ΠΡΟΔΙΑΓΡΑΦΕΣ ΤΗΣ ΟΔΗΓΙΑΣ 2000/60/ΕΚ, ΚΑΤ' ΕΦΑΡΜΟΓΗ ΤΟΥ Ν. 3199/2003 ΟΠΩΣ ΤΡΟΠΟΠΟΙΗΘΗΚΕ ΚΑΙ ΙΣΧΥΕΙ ΚΑΙ ΤΟΥ ΠΔ 51/2007 / Μ.1: ΥΔΑΤΙΚΟ ΔΙΑΜΕΡΙΣΜΑ ΔΥΤΙΚΗΣ ΠΕΛΟΠΟΝΝΗΣΟΥ (ΕΛ01), ΒΟΡΕΙΑΣ ΠΕΛΟΠΟΝΝΗΣΟΥ (ΕΛ02) ΚΑΙ ΑΝΑΤΟΛΙΚΗΣ ΠΕΛΟΠΟΝΝΗΣΟΥ (ΕΛ03)

ΚΟΙΝΟΠΡΑΞΙΑ ΥΔΑΤΟΣΥΣΤΗΜΑΤΩΝ ΠΕΛΟΠΟΝΝΗΣΟΥ:

- «ΥΔΡΟΞΥΓΙΑΝΤΙΚΗ» Λ.Σ. ΛΑΖΑΡΙΔΗΣ & ΣΙΑ ΕΕ
- ΛΑΖΑΡΙΔΗΣ & ΣΥΝΕΡΓΑΤΕΣ ΑΤΕΜ
- ΤΕΜ - ΤΕΧΝΙΚΗ ΕΤΑΙΡΕΙΑ ΜΕΛΕΤΩΝ ΑΕ
- ΗΡC-ΡΑΣΕCΟ, ΕΡΕΥΝΕΣ ΚΑΙ ΜΕΛΕΤΕΣ ΠΡΟΣΤΑΣΙΑΣ, ΔΙΑΧΕΙΡΙΣΗΣ ΠΕΡ/ΝΤΟΣ & ΕΝΕΡΓΕΙΑΣ Μ/ΕΠΕ
- ΔΡΑΚΟΠΟΥΛΟΥ ΕΥΣΤΑΘΙΑ του ΛΕΩΝΙΔΑ
- ΛΙΟΝΗΣ ΜΙΧΑΗΛ του ΧΑΡΑΛΑΜΠΟΥΣ
- ΒΑΚΑΚΗΣ & ΣΥΝΕΡΓΑΤΕΣ ΣΥΜΒΟΥΛΟΙ ΑΓΡΟΤΙΚΗΣ ΑΝΑΠΤΥΞΗΣ ΑΕ
- ΑΛΕΞΑΝΔΡΟΣ ΚΟΤΖΑΜΠΟΠΟΥΛΟΣ του ΓΕΩΡΓΙΟΥ

ΥΔΑΤΙΚΟ ΔΙΑΜΕΡΙΣΜΑ ΒΟΡΕΙΑΣ ΠΕΛΟΠΟΝΝΗΣΟΥ (ΕΛ02)

1^η Αναθεώρηση ΣΔΛΑΠ ΥΔ Βόρειας Πελοποννήσου (ΕΛ02)

Συνοπτικό κείμενο με περίληψη του οριστικού Αναθεωρημένου Σχεδίου Διαχείρισης στην ελληνική γλώσσα (Παραδοτέο 22α Μελέτης Μ1)

Αρχική Έκδοση: 29.12.2017

Τελική Έκδοση (μετά την ολοκλήρωση της διαβούλευσης): 30.05.2018

ΦΕΚ Έγκρισης 1^{ης} Αναθεώρησης ΣΔΛΑΠ Βόρειας Πελοποννήσου (ΕΛ02): [ΦΕΚ Β 4665/29.12.2017](#)

1^Η ΑΝΑΘΕΩΡΗΣΗ ΤΟΥ ΣΧΕΔΙΟΥ ΔΙΑΧΕΙΡΙΣΗΣ ΛΕΚΑΝΩΝ ΑΠΟΡΡΟΗΣ ΠΟΤΑΜΩΝ ΤΟΥ ΥΔΑΤΙΚΟΥ ΔΙΑΜΕΡΙΣΜΑΤΟΣ ΒΟΡΕΙΑΣ ΠΕΛΟΠΟΝΝΗΣΟΥ (ΕΛ02)

Συνοπτικό κείμενο με περίληψη των οριστικών Σχεδίων Διαχείρισης στην ελληνική γλώσσα

ΠΕΡΙΕΧΟΜΕΝΑ

1	ΕΙΣΑΓΩΓΗ - 1^η ΑΝΑΘΕΩΡΗΣΗ ΤΟΥ ΣΧΕΔΙΟΥ ΔΙΑΧΕΙΡΙΣΗΣ ΛΕΚΑΝΩΝ ΑΠΟΡΡΟΗΣ ΠΟΤΑΜΩΝ	1
1.1	Εισαγωγή.....	1
1.2	Διαδικασία διαβούλευσης	1
2	ΔΙΑΦΟΡΟΠΟΙΗΣΕΙΣ ΣΕ ΣΧΕΣΗ ΜΕ ΤΟ 1^ο ΣΧΕΔΙΟ ΔΙΑΧΕΙΡΙΣΗΣ ΛΕΚΑΝΩΝ ΑΠΟΡΡΟΗΣ ΠΟΤΑΜΩΝ	3
2.1	Νέες αναλυτικές μεθοδολογίες για κρίσιμα θέματα εφαρμογής της Οδηγίας 2000/60/ΕΚ.....	3
2.2	Κύριες διαφοροποιήσεις σε σχέση με το 1 ^ο Σχέδιο Διαχείρισης	4
3	ΠΕΡΙΓΡΑΦΗ ΤΟΥ ΥΔΑΤΙΚΟΥ ΔΙΑΜΕΡΙΣΜΑΤΟΣ - ΑΡΜΟΔΙΕΣ ΑΡΧΕΣ.....	6
3.1	Λεκάνες Απορροής Ποταμών	6
3.2	Αρμόδιες Αρχές	7
4	ΚΑΘΟΡΙΣΜΟΣ ΥΔΑΤΙΚΩΝ ΣΥΣΤΗΜΑΤΩΝ.....	10
4.1	Συστήματα επιφανειακών υδάτων.....	10
4.2	Συστήματα υπογείων υδάτων	14
4.3	Ιδιαίτερως Τροποποιημένα Υδατικά Συστήματα (ΙΤΥΣ) και Τεχνητά Υδατικά Συστήματα (ΤΥΣ)	16
4.4	Προστατευόμενες περιοχές.....	19
5	ΠΙΕΣΕΙΣ ΚΑΙ ΕΠΙΠΤΩΣΕΙΣ	23
5.1	Σημειακές πηγές ρύπανσης.....	23
5.2	Διάχυτες πηγές ρύπανσης.....	25
5.3	Υδρομορφολογικές πιέσεις	26
5.3.1	Πιέσεις σχετικές με την υδρομορφολογία	26
5.3.2	Αμμοχαλικοληψίες	26
5.4	Απολήψεις ύδατος.....	26
5.5	Λοιπές πιέσεις	28
5.6	Συγκεντρωτικά στοιχεία πιέσεων	29

5.7	Εκτίμηση των επιπτώσεων	30
5.7.1	Εκτίμηση των επιπτώσεων στα επιφανειακά υδατικά συστήματα	30
5.7.2	Εκτίμηση των επιπτώσεων στα υπόγεια υδατικά συστήματα.....	32
6	ΚΑΤΑΣΤΑΣΗ ΤΩΝ ΥΔΑΤΙΚΩΝ ΣΥΣΤΗΜΑΤΩΝ	35
6.1	Ταξινόμηση της κατάστασης των επιφανειακών υδατικών συστημάτων.....	35
6.2	Ταξινόμηση της κατάστασης των υπογείων υδατικών συστημάτων	42
7	ΟΙΚΟΝΟΜΙΚΗ ΑΝΑΛΥΣΗ ΧΡΗΣΕΩΝ ΥΔΑΤΟΣ	44
7.1	Εκτίμηση κόστους υπηρεσιών ύδατος-Χρηματοοικονομικό Κόστος.....	44
7.1.1	Υπηρεσία παροχής νερού ύδρευσης και υπηρεσία αποχέτευσης και επεξεργασίας λυμάτων.....	44
7.1.2	Υπηρεσία παροχής νερού για αγροτική χρήση	45
7.2	Περιβαλλοντικό Κόστος και Κόστος Πόρου	46
7.2.1	Εκτίμηση Περιβαλλοντικού Κόστους.....	46
7.2.2	Εκτίμηση Κόστους Πόρου	47
8	ΠΕΡΙΒΑΛΛΟΝΤΙΚΟΙ ΣΤΟΧΟΙ - ΕΞΑΙΡΕΣΕΙΣ	48
8.1	Παράταση προθεσμίας (Άρθρο 4.4 της Οδηγίας 2000/60/ΕΚ)	48
8.2	Λιγότερο αυστηροί στόχοι (Άρθρο 4.5 της Οδηγίας 2000/60/ΕΚ)	48
8.3	Προσωρινή υποβάθμιση (Άρθρο 4.6 της Οδηγίας 2000/60/ΕΚ).....	49
8.4	Νέα και προγραμματιζόμενα έργα αξιοποίησης υδατικών πόρων (Άρθρο 4.7 της Οδηγίας 2000/60/ΕΚ).....	49
9	ΠΡΟΓΡΑΜΜΑ ΜΕΤΡΩΝ	50
9.1	Πρόοδος υλοποίησης του Προγράμματος Μέτρων του 1 ^{ου} Σχεδίου Διαχείρισης.....	50
9.2	Πρόγραμμα βασικών και συμπληρωματικών μέτρων	52
9.2.1	Δράσεις σε εφαρμογή Ενωσιακών Οδηγιών (Ομάδα I Βασικών Μέτρων)	53
9.2.2	Βασικά Μέτρα άλλων κατηγοριών (Ομάδα II Βασικών Μέτρων)	57
9.2.3	Συμπληρωματικά μέτρα	63
10	ΕΠΟΜΕΝΑ ΒΗΜΑΤΑ	70
	ΣΥΝΟΠΤΙΚΑ ΣΤΑΤΙΣΤΙΚΑ ΣΤΟΙΧΕΙΑ ΓΙΑ ΤΟ ΥΔ ΒΟΡΕΙΑΣ ΠΕΛΟΠΟΝΝΗΣΟΥ (ΕΛ02)	71

ΠΕΡΙΕΧΟΜΕΝΑ ΠΙΝΑΚΩΝ

Πίνακας 2-1.	Κύριες διαφοροποιήσεις της 1 ^{ης} Αναθεώρησης ΣΔΛΑΠ σε σχέση με το 1 ^ο ΣΔΛΑΠ.....	4
Πίνακας 3-1.	Λεκάνες Απορροής υπαγόμενες στο Υδατικό Διαμέρισμα Βόρειας Πελοποννήσου (ΕΛ02).....	6
Πίνακας 3-2.	Ταυτότητα Εθνικής Αρμόδιας Αρχής.....	7
Πίνακας 3-3.	Ταυτότητα Αρμόδιων Αρχών Αποκεντρωμένης Διοίκησης.....	7
Πίνακας 3-4.	Κύριες αρμοδιότητες ανά θεματικό αντικείμενο διαχείρισης και προστασίας των υδάτων.....	8
Πίνακας 4-1.	Πλήθος επιφανειακών υδατικών συστημάτων ανά ΛΑΠ	10
Πίνακας 4-2.	Ποτάμια υδατικά συστήματα και νέα τυπολογία, σύμφωνα με την Ευρωπαϊκή Απόφαση 2013/480/ΕΚ και την MED GIG, ανά ΛΑΠ	10
Πίνακας 4-3.	Ταμειυτήρες (ποτάμια ΙΤΥΣ λιμναίου τύπου) με νέα τυπολογία ανά ΛΑΠ.....	11
Πίνακας 4-4.	Λιμναία ΥΣ με νέα τυπολογία ανά ΛΑΠ.....	12
Πίνακας 4-5.	Μεταβατικά υδατικά συστήματα ανά ΛΑΠ	12
Πίνακας 4-6.	Παράκτια υδατικά συστήματα ανά ΛΑΠ.....	12
Πίνακας 4-7.	Υπόγεια Υδατικά Συστήματα του ΥΔ	14
Πίνακας 4-8.	Εποπτική εικόνα του αριθμού και της κάλυψης των ιδιαιτέρως τροποποιημένων υδατικών συστημάτων στο ΥΔ.....	16
Πίνακας 4-9.	Ιδιαιτέρως Τροποποιημένα Ποτάμια ΥΣ στο ΥΔ.....	16
Πίνακας 4-10.	Ιδιαιτέρως Τροποποιημένα Λιμναία ΥΣ και Ποτάμια ΥΣ λιμναίου τύπου (ταμειυτήρες) στο ΥΔ.....	16
Πίνακας 4-11.	Τεχνητά Λιμναία ΥΣ στο ΥΔ.....	16
Πίνακας 4-12.	Ιδιαιτέρως τροποποιημένα παράκτια υδατικά συστήματα στο ΥΔ.....	17
Πίνακας 4-13.	Περιοχές άντλησης ύδατος ανθρώπινης κατανάλωσης στο ΥΔ.....	19
Πίνακας 4-14.	Ευπρόσβλητες Ζώνες και Υδατικά Συστήματα που υφίστανται ή ενδέχεται να υποστούν νιτρορρύπανση.....	20
Πίνακας 4-15.	Προτεινόμενες προστατευόμενες περιοχές βάσει της Οδηγίας 2006/113/ΕΚ	21
Πίνακας 5-1.	Συνολικά ετήσια φορτία BOD, N και P που παράγονται από σημειακές πηγές ρύπανσης στη ΛΑΠ Ρεμάτων Παραλίας Βόρ. Πελοποννήσου (ΕΛ0227)	24
Πίνακας 5-2.	Συνολικά ετήσια φορτία BOD, N και P που παράγονται από σημειακές πηγές ρύπανσης στη ΛΑΠ Πείρου - Βέργα - Πηνειού (ΕΛ0228).....	24
Πίνακας 5-3.	Συνολικά ετήσια φορτία BOD, N και P που παράγονται από σημειακές πηγές ρύπανσης στη ΛΑΠ Κεφαλονιάς - Ιθάκης - Ζακύνθου (ΕΛ0245)	24
Πίνακας 5-4.	Συνολικά ετήσια επιφανειακά φορτία BOD, N και P που παράγονται από διάχυτες πηγές στη ΛΑΠ Ρεμάτων Παραλίας Βόρ. Πελοποννήσου (ΕΛ0227).....	25
Πίνακας 5-5.	Συνολικά ετήσια επιφανειακά φορτία BOD, N και P που παράγονται από διάχυτες πηγές στη ΛΑΠ Πείρου - Βέργα - Πηνειού (ΕΛ0228)	25

Πίνακας 5-6.	Συνολικά ετήσια επιφανειακά φορτία BOD, N και P που παράγονται από διάχυτες πηγές στη ΛΑΠ Κεφαλονιάς - Ιθάκης - Ζακύνθου (ΕΛ0245).....	26
Πίνακας 5-7.	Συνολικά ετήσια επιφανειακά φορτία BOD, N και P που παράγονται από όλες τις πηγές ρύπανσης στη ΛΑΠ Ρεμάτων Παραλίας Βόρ. Πελοποννήσου (ΕΛ0227).....	29
Πίνακας 5-8.	Συνολικά ετήσια επιφανειακά φορτία BOD, N και P που παράγονται από όλες τις πηγές ρύπανσης στη ΛΑΠ Πείρου - Βέργα - Πηνειού (ΕΛ0228).....	30
Πίνακας 5-9.	Συνολικά ετήσια επιφανειακά φορτία BOD, N και P που παράγονται από όλες τις πηγές ρύπανσης στη ΛΑΠ Κεφαλονιάς - Ιθάκης - Ζακύνθου (ΕΛ0245).....	30
Πίνακας 5-10.	Στατιστικά στοιχεία εκτίμησης κινδύνου μη επίτευξης στόχων επιφανειακών υδατικών συστημάτων της ΛΑΠ Ρεμάτων Παραλίας Βόρ. Πελοποννήσου (ΕΛ0227) - Πλήθος ΥΣ.....	31
Πίνακας 5-11.	Στατιστικά στοιχεία εκτίμησης κινδύνου μη επίτευξης στόχων επιφανειακών υδατικών συστημάτων της ΛΑΠ Πείρου - Βέργα - Πηνειού (ΕΛ0228) - Πλήθος ΥΣ.....	31
Πίνακας 5-12.	Στατιστικά στοιχεία εκτίμησης κινδύνου μη επίτευξης στόχων επιφανειακών υδατικών συστημάτων της ΛΑΠ Κεφαλονιάς - Ιθάκης - Ζακύνθου (ΕΛ0245) - Πλήθος ΥΣ.....	31
Πίνακας 5-13.	Ποιοτική και ποσοτική κατάσταση υπόγειων υδατικών συστημάτων στη ΛΑΠ Ρεμάτων Παραλίας Βόρ. Πελοποννήσου (ΕΛ0227).....	32
Πίνακας 5-14.	Ποιοτική και ποσοτική κατάσταση υπόγειων υδατικών συστημάτων στη ΛΑΠ Πείρου - Βέργα - Πηνειού (ΕΛ0228).....	33
Πίνακας 5-15.	Ποιοτική και ποσοτική κατάσταση υπόγειων υδατικών συστημάτων στη ΛΑΠ Κεφαλονιάς - Ιθάκης - Ζακύνθου (ΕΛ0245).....	33
Πίνακας 6-1.	Εκτίμηση της κατάστασης και διαφορές στην κατάσταση των ποτάμιων υδατικών συστημάτων μεταξύ του 1 ^{ου} ΣΔΛΑΠ και της 1 ^{ης} Αναθεώρησης ΣΔΛΑΠ.....	35
Πίνακας 6-2.	Εκτίμηση της κατάστασης των ταμιευτήρων (ιδιαίτερος τροποποιημένων ποτάμιων υδατικών συστημάτων), μεταξύ του 1 ^{ου} ΣΔΛΑΠ και της 1 ^{ης} Αναθεώρησης ΣΔΛΑΠ.....	36
Πίνακας 6-3.	Εκτίμηση της κατάστασης και διαφορές στην κατάσταση των λιμναίων υδατικών συστημάτων, συμπεριλαμβανομένων των ταμιευτήρων, μεταξύ του 1 ^{ου} ΣΔΛΑΠ και της 1 ^{ης} Αναθεώρησης ΣΔΛΑΠ.....	36
Πίνακας 6-4.	Εκτίμηση της κατάστασης και διαφορές στην κατάσταση των μεταβατικών υδατικών συστημάτων μεταξύ του 1 ^{ου} ΣΔΛΑΠ και της 1 ^{ης} Αναθεώρησης ΣΔΛΑΠ.....	37
Πίνακας 6-5.	Εκτίμηση της κατάστασης και διαφορές στην κατάσταση των παράκτιων υδατικών συστημάτων μεταξύ του 1 ^{ου} ΣΔΛΑΠ και της 1 ^{ης} Αναθεώρησης ΣΔΛΑΠ.....	37
Πίνακας 6-6.	Κατάσταση και μεταβολή στην κατάσταση των ΥΥΣ μεταξύ του 1 ^{ου} ΣΔΛΑΠ και της 1 ^{ης} Αναθεώρησης ΣΔΛΑΠ για τη ΛΑΠ Ρεμάτων Παραλίας Βόρ. Πελοποννήσου (ΕΛ0227).....	42
Πίνακας 6-7.	Κατάσταση και μεταβολή στην κατάσταση των ΥΥΣ μεταξύ του 1 ^{ου} ΣΔΛΑΠ και της 1 ^{ης} Αναθεώρησης ΣΔΛΑΠ για τη ΛΑΠ Πείρου - Βέργα - Πηνειού (ΕΛ0228).....	42
Πίνακας 6-8.	Κατάσταση και μεταβολή στην κατάσταση των ΥΥΣ μεταξύ του 1 ^{ου} ΣΔΛΑΠ και της 1 ^{ης} Αναθεώρησης ΣΔΛΑΠ για τη ΛΑΠ Κεφαλονιάς - Ιθάκης - Ζακύνθου (ΕΛ0245).....	42
Πίνακας 7-1.	Ανάκτηση Χρηματοοικονομικού Κόστους ύδρευσης.....	44

Πίνακας 7-2.	Ανάκτηση Χρηματοοικονομικού Κόστους παροχής νερού για αγροτική χρήση	45
Πίνακας 7-3.	Ετήσιο Περιβαλλοντικό Κόστος.....	46
Πίνακας 7-4.	Κατανομή Περιβαλλοντικού Κόστους ανά χρήση ύδατος	46
Πίνακας 7-5.	Ετήσιο Κόστος Πόρου ανά ΛΑΠ.....	47
Πίνακας 7-6.	Κατανομή Κόστους Πόρου ανά χρήση ύδατος	47
Πίνακας 8-1.	Στόχοι επιφανειακών ΥΣ ως το 2021	48
Πίνακας 8-2.	Στόχοι υπογείων ΥΣ ως το 2021.....	48
Πίνακας 8-3.	Εξαιρέσεις ΥΣ ως το 2021	48
Πίνακας 9-1.	Αριθμός βασικών μέτρων του 1 ^{ου} ΣΔΛΑΠ ανά είδος ενεργειών	50
Πίνακας 9-2.	Συνοπτική παρουσίαση της προόδου εφαρμογής των Βασικών Μέτρων του Προγράμματος Μέτρων του 1 ^{ου} ΣΔΛΑΠ.....	51
Πίνακας 9-3.	Συνοπτική παρουσίαση της προόδου εφαρμογής των Συμπληρωματικών Μέτρων του Προγράμματος Μέτρων του 1 ^{ου} ΣΔΛΑΠ.....	51
Πίνακας 9-4.	Διατάξεις ενσωμάτωσης των Ενωσιακών Οδηγιών στο Εθνικό δίκαιο	53
Πίνακας 9-5.	Δράσεις σε εφαρμογή Ενωσιακών Οδηγιών.....	56
Πίνακας 9-6.	Βασικά Μέτρα άλλων κατηγοριών.....	57
Πίνακας 9-7.	Οριζόντια συμπληρωματικά μέτρα.....	63
Πίνακας 9-8.	Συμπληρωματικά μέτρα στη ΛΑΠ Ρεμάτων Παραλίας Βόρ. Πελοποννήσου (ΕΛ0227).....	65
Πίνακας 9-9.	Συμπληρωματικά μέτρα στη ΛΑΠ Πείρου - Βέργα - Πηνειού (ΕΛ0228).....	67
Πίνακας 9-10.	Συμπληρωματικά μέτρα στη ΛΑΠ Κεφαλονιάς - Ιθάκης - Ζακύνθου (ΕΛ0245).....	68

ΠΕΡΙΕΧΟΜΕΝΑ ΣΧΗΜΑΤΩΝ

Σχήμα 3-1.	Αρμόδιες αρχές σε εθνικό, περιφερειακό και τοπικό επίπεδο	9
Σχήμα 5-1.	Συνολικά ετήσια φορτία BOD, N και P που παράγονται στις Λεκάνες Απορροής Ποταμών (ΕΛ0227), (ΕΛ0228) και (ΕΛ0245) από σημειακές πηγές ρύπανσης.....	24
Σχήμα 5-2.	Συνολικά ετήσια επιφανειακά φορτία BOD, N και P που παράγονται στις Λεκάνες Απορροής Ποταμών (ΕΛ0227), (ΕΛ0228) και (ΕΛ0245) από διάχυτες πηγές ρύπανσης	25
Σχήμα 5-3.	Ποσότητες και κατανομή ετήσιων απολήψεων νερού στη ΛΑΠ Ρεμάτων Παραλίας Βόρ. Πελοποννήσου (ΕΛ0227)	27
Σχήμα 5-4.	Ποσότητες και κατανομή ετήσιων απολήψεων νερού στη ΛΑΠ Πείρου - Βέργα - Πηνειού (ΕΛ0228)	27
Σχήμα 5-5.	Ποσότητες και κατανομή ετήσιων απολήψεων νερού στη ΛΑΠ Κεφαλονιάς - Ιθάκης - Ζακύνθου (ΕΛ0245).....	28
Σχήμα 5-6.	Συνολικά ετήσια επιφανειακά φορτία BOD, N και P που παράγονται στις Λεκάνες Απορροής Ποταμών (ΕΛ0227), (ΕΛ0228) και (ΕΛ0245) από όλες τις πηγές ρύπανσης	29

Σχήμα 5-7.	Εκτίμηση κινδύνου μη επίτευξης στόχων επιφανειακών υδατικών συστημάτων στις Λεκάνες Απορροής Ποταμών (ΕΛ0227), (ΕΛ0228) και (ΕΛ0245).....	30
Σχήμα 7-1.	Ανάκτηση Χρηματοοικονομικού Κόστους ύδρευσης.....	44
Σχήμα 7-2.	Ανάκτηση Χρηματοοικονομικού Κόστους παροχής νερού για αγροτική χρήση	45

ΠΕΡΙΕΧΟΜΕΝΑ ΧΑΡΤΩΝ

Χάρτης 1.	Υδατικό Διαμέρισμα Βόρειας Πελοποννήσου (ΕΛ02).....	6
Χάρτης 2.	Επιφανειακά Υδατικά Συστήματα ΥΔ Βόρειας Πελοποννήσου (ΕΛ02), βάσει της νέας τυπολογίας στο πλαίσιο της 1 ^{ης} Αναθεώρησης	13
Χάρτης 3.	Θέση και όρια υπόγειων υδατικών συστημάτων ΥΔ Βόρειας Πελοποννήσου (ΕΛ02)	15
Χάρτης 4.	Ιδιαιτέρως Τροποποιημένα και Τεχνητά Υδατικά Συστήματα στο ΥΔ Βόρειας Πελοποννήσου (ΕΛ02).....	18
Χάρτης 5.	Προστατευόμενες περιοχές στο ΥΔ Βόρειας Πελοποννήσου (ΕΛ02)	22
Χάρτης 6.	Οικολογική κατάσταση επιφανειακών ΥΣ του Υδατικού Διαμερίσματος ΕΛ02	39
Χάρτης 7.	Χημική κατάσταση επιφανειακών ΥΣ του Υδατικού Διαμερίσματος ΕΛ02	40
Χάρτης 8.	Συνολική κατάσταση επιφανειακών ΥΣ του Υδατικού Διαμερίσματος ΕΛ02	41
Χάρτης 9.	Ποιοτική (Χημική) κατάσταση υπογείων ΥΣ του Υδατικού Διαμερίσματος ΕΛ02	43
Χάρτης 10.	Ποσοτική κατάσταση υπογείων ΥΣ του Υδατικού Διαμερίσματος ΕΛ02	43

Συνομογραφίες

Συνομογραφία	Ερμηνεία
ΑΑ	Αειφόρος Ανάπτυξη
ΑΑΤ	Ανώτερες Αποδεκτές Τιμές
ΑΕΠ	Ακαθάριστο Εγχώριο Προϊόν
ΑΟΣΑΚ	Αρδευτικός Οργανισμός Στυμφαλίας Ασωπού Κορινθίας
ΑΠΑ	Ακαθάριστη Προστιθέμενη Αξία
ΑΠΕ	Ανανεώσιμες Πηγές Ενέργειας
ΒΔ	Βασιλικό Διάταγμα
ΒΕΠΕ	Βιομηχανική Επαγγελματική Περιοχή
ΒΙΠΕ	Βιομηχανική Περιοχή
ΒΠΣ	Βιολογικά Ποιοτικά Στοιχεία
ΓΕΩΤΕΕ	Γεωτεχνικό Επιμελητήριο Ελλάδας
ΓΟΕΒ	Γενικός Οργανισμός Εγγείων Βελτιώσεων
ΓΠΣ	Γενικό Πολεοδομικό Σχέδιο
ΓΣΠ	Γεωγραφικά Συστήματα Πληροφοριών
ΓΧΚ	Γενικό Χημείο του Κράτους
ΔΕ	Δημοτική Ενότητα
ΔΕΗ	Δημόσια Επιχείρηση Ηλεκτρισμού
ΔΕΚΕ	Διεύθυνση Ελέγχου Κατασκευών Έργων
ΔΕΥΑ	Δημοτική Επιχείρηση Ύδρευσης-Αποχέτευσης
ΔΚ	Δημοτική Κοινότητα
ΔΥ	Διεύθυνση Υδάτων
ΕΑΣ	Ένωση Αγροτικών Συνεταιρισμών
ΕΓΥ	Ειδική Γραμματεία Υδάτων
ΕΔΕΥΑ	Ένωση Δημοτικών Επιχειρήσεων Ύδρευσης-Αποχέτευσης
ΕΔΠ	Εθνικό Δίκτυο Παρακολούθησης
ΕΔΠΠ	Εθνικό Δίκτυο Πληροφοριών Περιβάλλοντος
ΕΕ	Ευρωπαϊκή Ένωση
ΕΕΛ	Εγκατάσταση Επεξεργασίας Λυμάτων
ΕΖΔ	Ειδική Ζώνη Διατήρησης
ΕΘΙΑΓΕ	Εθνικό Ίδρυμα Αγροτικής Έρευνας
ΕΚ	Ευρωπαϊκή Κοινότητα
ΕΚΒΥ	Ελληνικό Κέντρο Βιοτόπων - Υγροτόπων
ΕΚΚΕ	Ελληνικό Κέντρο Κοινωνικών Ερευνών
ΕΛΚΕΘΕ	Ελληνικό Κέντρο Θαλάσσιων Ερευνών
ΕΛΣΤΑΤ	Ελληνική Στατιστική Αρχή
ΕΜΕΚΑ	Επιτροπή Μελέτης των Επιπτώσεων της Κλιματικής Αλλαγής
Ε-MEMP	Ευρωπαϊκό Μητρώο Έκλυσης και Μεταφοράς Ρύπων
ΕΜΣ	Ετήσια Μέση Συγκέντρωση
ΕΜΥ	Εθνική Μετεωρολογική Υπηρεσία
ΕΟΚ	Ευρωπαϊκή Οικονομική Κοινότητα
ΕΟΧ	Ευρωπαϊκός Οικονομικός Χώρος
ΕΠ	Επιχειρησιακό Πρόγραμμα
ΕΠΠΕΡ	Επιχειρησιακό Πρόγραμμα Περιβάλλοντος
ΕΠΧΣΑΑ	Ειδικό Πλαίσιο Χωροταξικού Σχεδιασμού και Αειφόρου Ανάπτυξης
ΕΣΠΑ	Εθνικό Στρατηγικό Πλαίσιο Αναφοράς
ΕΣΠΚΑ	Εθνική Στρατηγική για την Προσαρμογή στη Κλιματική Αλλαγή
ΕΤΠΑ	Ευρωπαϊκό Ταμείο Περιφερειακής Ανάπτυξης
ΕΤΥΜΠ	Εθνική Τράπεζα Υδρολογικής και Μετεωρολογικής Πληροφορίας
ΕΥΣ	Επιφανειακό Υδατικό Σύστημα
ΖΕΠ	Ζώνη Ειδικής Προστασίας
ΖΟΕ	Ζώνη Οικιστικού Ελέγχου
ΙΓΜΕ	Ινστιτούτο Γεωλογικών & Μεταλλευτικών Ερευνών
ΙΕΒ	Ινστιτούτο Εγγείων Βελτιώσεων

Συντομογραφία	Ερμηνεία
ΙΕΥ	Ινστιτούτο Εσωτερικών Υδάτων
ΙΝΑΛΕ	Ινστιτούτο Αλιευτικής Έρευνας
ΙΤΥΣ	Ιδιαίτερος Τροποποιημένο Υδατικό Σύστημα
ΚΚ	Καθοδηγητικό Κείμενο
ΚΠΣ	Κοινοτικό Πλαίσιο Στήριξης
ΚΥΑ	Κοινή Υπουργική Απόφαση
ΚΥΥ	Κεντρική Υπηρεσία Υδάτων
ΛΑΠ	Λεκάνη Απορροής Ποταμού
ΜΕΣ	Μέγιστη Επιτρεπόμενη Συγκέντρωση
ΜΙΠ	Μονάδες Ισοδύναμου Πληθυσμού
ΜΚΟ	Μη Κυβερνητική Οργάνωση
ΜΟΔ	Μέγιστο Οικολογικό Δυναμικό
ΜΠΕ	Μελέτη Περιβαλλοντικών Επιπτώσεων
ΜΠΠ	Μητρώο Προστατευόμενων Περιοχών
ΜΥΗΕ	Μικρό Υδροηλεκτρικό Έργο
Ν	Νόμος
ΝΔ	Νομοθετικό Διάταγμα
ΝΕΟ	Νέα Εθνική Οδός
ΟΔ	Οδηγίες
ΟΕΒ	Οργανισμός Εγγείων Βελτιώσεων
ΟΠΑΑΧ	Ολοκληρωμένο Πρόγραμμα Ανάπτυξης Αγροτικού Χώρου
ΟΠΕΚΕΠΕ	Οργανισμός Πληρωμών και Ελέγχου Κοινοτικών Ενισχύσεων Προσανατολισμού και Εγγυήσεων
ΟΠΠ	Οικολογικά Ποιοτικά Πρότυπα
ΟΠΣ	Ολοκληρωμένο Πληροφοριακό Σύστημα
ΟΠΥ	Οδηγία Πλαίσιο για τα Ύδατα (2000/60/ΕΚ)
ΟΤΑ	Οργανισμός Τοπικής Αυτοδιοίκησης
ΠΑΑ	Πρόγραμμα Αγροτικής Ανάπτυξης
ΠΑΣΕΓΕΣ	Πανελλήνια Συνομοσπονδία Ενώσεων Αγροτικών Συνεταιρισμών
ΠΔ	Προεδρικό Διάταγμα
ΠΕ	Περιφερειακή Ενότητα
ΠΕΔ	Περιφερειακή Ένωση Δήμων
ΠΕΟ	Παλαιά Εθνική Οδός
ΠΕΠ	Περιφερειακά Επιχειρησιακά Προγράμματα
ΠΕΠΔ	Περιοχή Ελέγχου και Περιορισμού Δόμησης
ΠΕΡΠΟ	Περιοχή Ειδικά Ρυθμιζόμενης Πολεοδόμησης
ΠΛΑΠ	Περιοχή Λεκάνης Απορροής Ποταμού
ΠΜ	Πρόγραμμα Μέτρων
ΠΟΑΥ	Περιοχή Οργανωμένης Ανάπτυξης Υδατοκαλλιεργειών
ΠΟΤΑ	Περιοχή Ολοκληρωμένης Τουριστικής Ανάπτυξης
ΠΠ	Προστατευόμενη(ες) Περιοχή(ές)
ΠΠΠ	Πρότυπα Ποιότητας Περιβάλλοντος
ΠΠΧΣΑΑ	Περιφερειακό Πλαίσιο Χωροταξικού Σχεδιασμού και Αειφόρου Ανάπτυξης
ΠΥΚ	Περιοχές Υδάτων Κολύμβησης
ΡΑΕ	Ρυθμιστική Αρχή Ενέργειας
ΣΔΚΠ	Σχέδιο Διαχείρισης Κινδύνων Πλημμύρας
ΣΔΛΑΠ / ΣΔ	Σχέδιο Διαχείρισης Λεκανών Απορροής Ποταμών
ΣΜΠΕ	Στρατηγική Μελέτη Περιβαλλοντικών Επιπτώσεων
ΣΠΕ	Στρατηγική Περιβαλλοντικής Εκτίμησης
ΣΤΑΚΟΔ	Στατιστική Ταξινόμηση των Κλάδων Οικονομικής Δραστηριότητας
ΣΧΟΟΑΠ	Σχέδιο Χωροταξικής και Οικιστικής Οργάνωσης Ανοικτής Πόλης
ΤΕΔΚ	Τοπική Ένωση Δήμων και Κοινοτήτων
ΤΕΕ	Τεχνικό Επιμελητήριο Ελλάδας
ΤΚ	Τοπική Κοινότητα

Συνομογραφία	Ερμηνεία
ΤΚΣ	Τόπος Κοινοτικής Σημασίας
ΤΛ	Τεχνητή Λίμνη
ΤΟΕΒ	Τοπικός Οργανισμός Εγγείων Βελτιώσεων
ΤΣ	Ταμείο Συνοχής
ΤτΕ	Τράπεζα της Ελλάδος
ΤΥΣ	Τεχνητό Υδατικό Σύστημα
ΥΑ	Υπουργική Απόφαση
ΥΔ	Υδατικό Διαμέρισμα
ΥΜΕ	Υπουργείο Υποδομών και Μεταφορών
ΥΜΕΠΕΡΑΑ	Υποδομές Μεταφορών, Περιβάλλον & Αειφόρος Ανάπτυξη
ΥΠΑΑΤ	Υπουργείο Αγροτικής Ανάπτυξης και Τροφίμων
ΥΠΑΝ	Υπουργείο Ανάπτυξης
ΥΠΕΚΑ	Υπουργείο Περιβάλλοντος, Ενέργειας και Κλιματικής Αλλαγής
ΥΠΕΝ	Υπουργείο Περιβάλλοντος & Ενέργειας
ΥΠΕΞ	Υπουργείο Εξωτερικών
ΥΠΕΧΩΔΕ	Υπουργείο Περιβάλλοντος, Χωροταξίας και Δημοσίων Έργων
ΥΠΥΜΕΔΙ	Υπουργείο Υποδομών, Μεταφορών και Δικτύων
ΥΣ	Υδατικό Σύστημα
ΥΥΣ	Υπόγειο Υδατικό Σύστημα
ΦΕΚ	Φύλλο Εφημερίδας της Κυβερνήσεως
ΦΥΣ	Φυσικό Υδατικό Σύστημα
ΧΑΔΑ	Χώρος Ανεξέλεγκτης Διάθεσης Απορριμμάτων
ΧΟΚ	Χρηματοοικονομικό Κόστος
ΧΣ	Χωροταξικός Σχεδιασμός
ΧΥΤΑ	Χώρος Υγειονομικής Ταφής Απορριμμάτων
AR	At Risk (Σε κίνδυνο)
BQEs	Στοιχεία Βιολογικής Ποιότητας
EQR	Ecological Quality Ratio (λόγος οικολογικής απόκλισης)
GD	Guidance Document
GIG	Geographical Intercalibration Group (Γεωγραφική Ομάδα Διαβαθμονόμησης)
MED-GIG	Γεωγραφική Ομάδα Διαβαθμονόμησης της Μεσογειακής οικοπεριοχής
NR	Not at Risk (Όχι σε κίνδυνο)
PAR	Probably At Risk (Πιθανόν σε κίνδυνο)
PNR	Probably Not at Risk (Πιθανόν όχι σε κίνδυνο)
SCI	Site of Community Importance
SPA	Special Protection Area
WFD	Water Framework Directive
WG ECOSTAT	Ομάδα Εργασίας για την Οικολογική Κατάσταση
WISE	Water Information System of Europe

1 ΕΙΣΑΓΩΓΗ - 1^η ΑΝΑΘΕΩΡΗΣΗ ΤΟΥ ΣΧΕΔΙΟΥ ΔΙΑΧΕΙΡΙΣΗΣ ΛΕΚΑΝΩΝ ΑΠΟΡΡΟΗΣ ΠΟΤΑΜΩΝ

1.1 ΕΙΣΑΓΩΓΗ

Με την απόφαση 391/08.04.2013 (ΦΕΚ Β' 1004/24.04.2013) της Εθνικής Επιτροπής Υδάτων εγκρίθηκε το 1^ο Σχέδιο Διαχείρισης ΛΑΠ του εξεταζόμενου Υδατικού Διαμερίσματος.

Η 1^η Αναθεώρηση έχει σημαντικές αλλαγές και βελτιώσεις από το 1^ο Σχέδιο Διαχείρισης:

- Βασίζεται στην αξιοποίηση δεδομένων της περιόδου 2012-2015 του Εθνικού Δικτύου Παρακολούθησης της κατάστασης των υδάτων
- Η 1^η Αναθεώρηση εκπονείται ταυτόχρονα με τα Σχέδια Διαχείρισης Κινδύνων Πλημμύρας κατά εφαρμογή της Οδηγίας 2007/60/ΕΚ και έχει επιτευχθεί συνέργεια δράσεων και προγράμμος μέτρων
- Η 1η Αναθεώρηση εκπονείται ταυτόχρονα την κατάρτιση των προγραμμάτων των μέτρων για την επίτευξη της καλής περιβαλλοντικής κατάστασης των θαλάσσιων υδάτων της χώρας κατά εφαρμογή της Οδηγίας 2008/56/ΕΚ και έχει επιτευχθεί συνέργεια δράσεων και προγράμμος μέτρων
- Η 1η Αναθεώρηση έλαβε υπόψη την Εθνική Στρατηγική για την Προσαρμογή στην Κλιματική Αλλαγή και ενσωμάτωσε στο πρόγραμμα μέτρων επιμέρους δράσεις της Εθνική Στρατηγική για την Προσαρμογή στην Κλιματική Αλλαγή
- Λαμβάνει υπόψη τα αποτελέσματα δράσεων και ενεργειών που έχουν υλοποιηθεί έως σήμερα στο πλαίσιο αύξησης της γνώσης σχετικά με την κατάσταση των υδάτων και τις πιέσεις που δέχονται καθώς επίσης και τις ενέργειες που υλοποιήθηκαν για την κάλυψη των κενών που εντοπίστηκαν στο 1^ο Σχέδιο Διαχείρισης
- Λαμβάνει υπόψη τις νέες απαιτήσεις που απορρέουν από τα κατευθυντήρια κείμενα εφαρμογής της Οδηγίας 2000/60/ΕΚ που εκδίδονται από την ΕΕ.
- Λαμβάνει υπόψη τα αποτελέσματα της Ειδικής Έκθεσης Αξιολόγησης των Σχεδίων Διαχείρισης της Ευρωπαϊκής Επιτροπής η οποία υλοποιήθηκε στο πλαίσιο ενημέρωσης του Ευρωπαϊκού Κοινοβουλίου για την πορεία υλοποίησης της Οδηγίας, και είναι διαθέσιμη στην Ιστοσελίδα της ΕΕ

Η 1^η Αναθεώρηση εκπονήθηκε ταυτόχρονα και για τα 14 Υδατικά Διαμερίσματα της χώρας και έχει επιτευχθεί ομοιογένεια στις επιμέρους μεθοδολογίες αλλά και στα προτεινόμενα προγράμματα μέτρων (βασικών και συμπληρωματικών).

1.2 ΔΙΑΔΙΚΑΣΙΑ ΔΙΑΒΟΥΛΕΥΣΗΣ

Η διαδικασία διαβούλευσης επί της 1^{ης} Αναθεώρησης των Σχεδίων Διαχείρισης Λεκανών Απορροής Ποταμών διήρκεσε από το Νοέμβριο του 2015 μέχρι το Δεκέμβριο του 2017 και περιελάμβανε τα ακόλουθα:

- **Α' Φάση:** Το Νοέμβριο του 2015 αναρτήθηκε στην ιστοσελίδα του ΥΠΕΝ (www.ypeka.gr) το αντικείμενο των προβλεπόμενων εργασιών κατάρτισης της 1^{ης} Αναθεώρησης του ΣΔΛΑΠ καθώς επίσης και το αναλυτικό χρονοδιάγραμμα αυτών για την ενημέρωση του κοινού.
- **Β' Φάση:** Τον Ιούνιο του 2016 αναρτήθηκαν στην ιστοσελίδα του ΥΠΕΝ στοιχεία των σημαντικών θεμάτων διαχείρισης των υδατικών πόρων σε κάθε ΛΑΠ που περιελάμβανε συνοπτικά, τα αποτελέσματα του Εθνικού Δικτύου παρακολούθησης της κατάστασης των υδάτων της Χώρας για το Υδατικό Διαμέρισμα, τις κύριες πιέσεις, τον καθορισμό και την καταγραφή των αρμοδίων αρχών και των φορέων που συμμετέχουν στη διαβούλευση. Επίσης, το Δεκέμβριο του 2016 αναρτήθηκαν στην ιστοσελίδα οι βασικές κοινές μεθοδολογίες για την ταξινόμηση της κατάστασης των υδατικών συστημάτων, την αξιολόγηση των πιέσεων και των επιπτώσεων περιλαμβανομένων και των υδρομορφολογικών πιέσεων, τον καθορισμό των

Ιδιαίτερως Τροποποιημένων Υδατικών Συστημάτων και τον προσδιορισμό των Εξαιρέσεων του Άρθρου 4 της Οδηγίας 2000/60/ΕΚ.

- **Γ' Φάση:** Τον Ιούνιο του 2017 αναρτήθηκε σε ειδική ιστοσελίδα της Ειδικής Γραμματείας (<http://wfdver.ypeka.gr>) το Προσχέδιο της 1^{ης} Αναθεώρησης του Σχεδίου Διαχείρισης των Λεκανών Απορροής Ποταμών του Υδατικού Διαμερίσματος, καθώς επίσης και σχετικό ερωτηματολόγιο. Η φάση αυτή περιελάμβανε και την δημοσιοποίηση της Στρατηγικής Μελέτης Περιβαλλοντικών Επιπτώσεων.

Η διαβούλευση ολοκληρώθηκε το Δεκέμβριο του 2017.

2 ΔΙΑΦΟΡΟΠΟΙΗΣΕΙΣ ΣΕ ΣΧΕΣΗ ΜΕ ΤΟ 1^ο ΣΧΕΔΙΟ ΔΙΑΧΕΙΡΙΣΗΣ ΛΕΚΑΝΩΝ ΑΠΟΡΡΟΗΣ ΠΟΤΑΜΩΝ

2.1 ΝΕΕΣ ΑΝΑΛΥΤΙΚΕΣ ΜΕΘΟΔΟΛΟΓΙΕΣ ΓΙΑ ΚΡΙΣΙΜΑ ΘΕΜΑΤΑ ΕΦΑΡΜΟΓΗΣ ΤΗΣ ΟΔΗΓΙΑΣ 2000/60/ΕΚ

Για την 1^η Αναθεώρηση των Σχεδίων Διαχείρισης Λεκανών Απορροής Ποταμών όλων των Υδατικών Διαμερισμάτων της χώρας αναπτύχθηκαν ειδικές μεθοδολογικές προσεγγίσεις για ορισμένα κρίσιμα θέματα εφαρμογής της Οδηγίας 2000/60/ΕΚ. Όλες οι αναλυτικές μεθοδολογίες, είναι διαθέσιμες στη σχετική ιστοσελίδα της Ειδικής Γραμματείας Υδάτων <http://wfdver.ypeka.gr/> και είναι οι ακόλουθες:

- Ανάλυση των ανθρωπογενών πιέσεων και των επιπτώσεών τους στα επιφανειακά και υπόγεια υδατικά συστήματα
- Προσδιορισμός και κριτήρια αξιολόγησης υδρομορφολογικών αλλοιώσεων
- Προσδιορισμός των ιδιαιτέρως τροποποιημένων (ΙΤΥΣ) και τεχνητών (ΤΥΣ) υδατικών συστημάτων
- Προσδιορισμός των «εξαιρέσεων» από την επίτευξη των περιβαλλοντικών στόχων της Οδηγίας 2000/60/ΕΚ:
 - Προσδιορισμός των «εξαιρέσεων» των παραγράφων 4 έως 6, του Άρθρου 4 της Οδηγίας 2000/60/ΕΚ (4.4 – 4.6)
 - Προσδιορισμός των «εξαιρέσεων» της παραγράφου 7, του Άρθρου 4 της Οδηγίας 2000/60/ΕΚ (4.7), περί νέων τροποποιήσεων
- Αξιολόγηση (ταξινόμηση) της κατάστασης των επιφανειακών υδάτων:
 - Αξιολόγηση της οικολογικής και χημικής κατάστασης των ποτάμιων υδατικών συστημάτων
 - Αξιολόγηση της οικολογικής και χημικής κατάστασης των λιμναίων υδατικών συστημάτων
 - Αξιολόγηση της οικολογικής και χημικής κατάστασης των παράκτιων και μεταβατικών υδατικών συστημάτων
- Αναλυτικές μεθοδολογίες αξιολόγησης των βιολογικών στοιχείων ποιότητας στους ποταμούς.
- Αναλυτικές μεθοδολογίες αξιολόγησης των βιολογικών στοιχείων ποιότητας στις λίμνες.
- Αναλυτικές μεθοδολογίες αξιολόγησης των βιολογικών στοιχείων ποιότητας στα παράκτια και μεταβατικά ύδατα.

2.2 ΚΥΡΙΕΣ ΔΙΑΦΟΡΟΠΟΙΗΣΕΙΣ ΣΕ ΣΧΕΣΗ ΜΕ ΤΟ 1^ο ΣΧΕΔΙΟ ΔΙΑΧΕΙΡΙΣΗΣ

Πίνακας 2-1. Κύριες διαφοροποιήσεις της 1^{ης} Αναθεώρησης ΣΔΛΑΠ σε σχέση με το 1^ο ΣΔΛΑΠ

Αντικείμενο της 1 ^{ης} Αναθεώρησης ΣΔΛΑΠ/Δραστηριότητα	Διαφοροποίηση σε σχέση με 1 ^ο ΣΔΛΑΠ
ΑΡΜΟΔΙΕΣ ΑΡΧΕΣ	Οι αρμόδιες αρχές δε διαφοροποιούνται σε σχέση με το 1 ^ο ΣΔΛΑΠ. Στην Αναθεώρηση η καταγραφή των βασικών αρχών/φορέων που εμπλέκονται στη Διαχείριση των Υδάτων όπως προκύπτει από το υπάρχον θεσμικό πλαίσιο εξορθολογίζεται και παρουσιάζεται με βάση τις απαιτήσεις του νέου κατευθυντηρίου κειμένου για την υποβολή στοιχείων στην ΕΕ (GD Reporting 2016).
ΚΑΘΟΡΙΣΜΟΣ ΣΥΣΤΗΜΑΤΩΝ ΕΠΙΦΑΝΕΙΑΚΩΝ ΥΔΑΤΩΝ – ΤΥΠΟΛΟΓΙΑ	Κατά την Αναθεώρηση διαμορφώνεται νέα τυπολογία για τα ποτάμια και λιμναία ΥΣ. Επίσης, οι ταμειυτήρες δηλώνονται ως Ποτάμια Ιδιαίτερως Τροποποιημένα ΥΣ αλλά η τυποποίηση και αξιολόγηση τους γίνονται με τα στοιχεία και τα εργαλεία που προορίζονται για τις λίμνες, καθώς οι λίμνες είναι η κατηγορία φυσικών επιφανειακών υδάτων προς την οποία ομοιάζουν περισσότερο. Με βάση τα ανωτέρω επανεξετάζεται ο αριθμός των ΥΣ. Σημειώνεται ότι κατά την αναθεώρηση αναδιαμορφώνονται οι κωδικοί των ΥΣ. Το GR στην αρχή των κωδικών γίνεται EL για λόγους συμβατότητας με τις βάσεις δεδομένων της ΕΕ
ΚΑΘΟΡΙΣΜΟΣ ΣΥΣΤΗΜΑΤΩΝ ΥΠΟΓΕΙΩΝ ΥΔΑΤΩΝ	Επανεξετάζεται ο αριθμός των ΥΥΣ με βάση τα νεώτερα στοιχεία που προέκυψαν από το δίκτυο παρακολούθησης ή/και επιμέρους ειδικές μελέτες που έχουν υλοποιηθεί από την έγκριση του 1 ^{ου} ΣΔΛΑΠ έως σήμερα. Σημειώνεται ότι κατά την αναθεώρηση αναδιαμορφώνονται οι κωδικοί των ΥΥΣ. Το GR στην αρχή των κωδικών γίνεται EL για λόγους συμβατότητας με τις βάσεις δεδομένων της ΕΕ
ΙΔΙΑΙΤΕΡΩΣ ΤΡΟΠΟΠΟΙΗΜΕΝΑ ΥΔΑΤΙΚΑ ΣΥΣΤΗΜΑΤΑ (ΙΤΥΣ) ΚΑΙ ΤΕΧΝΗΤΑ ΥΔΑΤΙΚΑ ΣΥΣΤΗΜΑΤΑ (ΤΥΣ)	Τα Ιδιαίτερως Τροποποιημένα ΥΣ που έχουν καθοριστεί στο 1 ^ο ΣΔΛΑΠ επανεξετάζονται με βάση τη νέα μεθοδολογία που έχει καθοριστεί και τα στοιχεία του Δικτύου Παρακολούθησης
ΠΡΟΣΤΑΤΕΥΟΜΕΝΕΣ ΠΕΡΙΟΧΕΣ	Επανεξετάζεται το Μητρώο Προστατευόμενων Περιοχών που είχε διαμορφωθεί στο 1 ^ο ΣΔΛΑΠ με βάση: Τις νέες περιοχές Natura 2000 που έχουν προταθεί από το ΥΠΕΝ με βάση τις προβλέψεις των Οδηγιών για τα πτηνά (2009/147/ΕΚ) και για τους οικοτόπους (92/43/ΕΟΚ) Τα αποτελέσματα παρακολούθησης των Ακτών Κολύμβησης και τις προβλέψεις της Οδηγίας περί υδάτων κολύμβησης (2006/7/ΕΚ) Λοιπές οδηγίες για την προστασία των υδάτων με αυστηρότερους στόχους όπως οι Οδηγίες για το πόσιμο ύδωρ (80/778/ΕΟΚ, όπως τροποποιήθηκε από την οδηγία 98/83/ΕΚ), για τα οστρακοειδή (2006/113/ΕΚ), περί ιχθύων γλυκού ύδατος (2006/44/ΕΚ), για την προστασία από νιτρορρύπανση (91/676/ΕΟΚ) και για την επεξεργασία των αστικών λυμάτων (91/271/ΕΟΚ). Νεότερα στοιχεία που προέκυψαν από την έγκριση του 1 ^{ου} ΣΔΛΑΠ και τα σχετικά Κείμενα Κατευθυντηρίων Γραμμών της ΕΕ. Επιπλέον, επισημαίνεται πως στο πλαίσιο της αναθεώρησης αφαιρέθηκαν από το μητρώο περιοχές προστασίας όπως οι βιότοποι CORINE και τα Τοπία Ιδιαίτερου Φυσικού Κάλους.

Αντικείμενο της 1 ^{ης} Αναθεώρησης ΣΔΛΑΠ/Δραστηριότητα	Διαφοροποίηση σε σχέση με 1 ^ο ΣΔΛΑΠ
ΠΙΕΣΕΙΣ ΚΑΙ ΕΠΙΠΤΩΣΕΙΣ	<p>Η αξιολόγηση των πιέσεων και των επιπτώσεων γίνεται στην αναθεώρηση με βάση τη νέα κοινή μεθοδολογία που αναπτύχθηκε και τα νεότερα στοιχεία που προέκυψαν από την έγκριση του 1^{ου} ΣΔΛΑΠ.</p> <p>Σημαντική διαφοροποίηση αποτελεί η αξιολόγηση των πιέσεων στα υδρομορφολογικά χαρακτηριστικά των Υδατικών Συστημάτων για τις οποίες αναπτύχθηκε ειδική μεθοδολογική προσέγγιση και γίνεται αναλυτικότερα.</p>
ΤΑΞΙΝΟΜΗΣΗ ΤΗΣ ΚΑΤΑΣΤΑΣΗΣ ΤΩΝ ΕΠΙΦΑΝΕΙΑΚΩΝ ΥΔΑΤΙΚΩΝ ΣΥΣΤΗΜΑΤΩΝ	<p>Κατά την αναθεώρηση η ταξινόμηση της κατάστασης των επιφανειακών ΥΣ υλοποιείται με βάση τις νέες μεθοδολογικές προσεγγίσεις που αναπτύχθηκαν από την Εθνική Επιστημονική Επιτροπή της Ειδικής Γραμματείας Υδάτων (Ε.Γ.Υ.) για τον καθορισμό των μεθόδων ταξινόμησης της οικολογικής κατάστασης όλων των κατηγοριών επιφανειακών υδάτων και εγκρίθηκαν από την ΕΕ και τα στοιχεία του Δικτύου Παρακολούθησης της Κατάστασης των υδάτων. Για τα ΥΣ τα οποία δεν παρακολουθούνται η ταξινόμηση της κατάστασης τους γίνεται με ομαδοποίηση βάσει της τυπολογίας τους και τις πιέσεις που δέχονται.</p>
ΤΑΞΙΝΟΜΗΣΗ ΤΗΣ ΚΑΤΑΣΤΑΣΗΣ ΤΩΝ ΥΠΟΓΕΙΩΝ ΥΔΑΤΙΚΩΝ ΣΥΣΤΗΜΑΤΩΝ	<p>Η μεθοδολογία ταξινόμησης της κατάστασης των ΥΥΣ δεν διαφοροποιείται σε σχέση με το 1^ο ΣΔΛΑΠ. Η Ταξινόμηση των ΥΥΣ γίνεται με βάση τα νεότερα στοιχεία του δικτύου παρακολούθησης.</p>
ΔΙΚΤΥΟ ΠΑΡΑΚΟΛΟΥΘΗΣΗΣ ΤΗΣ ΚΑΤΑΣΤΑΣΗΣ ΤΩΝ ΥΔΑΤΩΝ	<p>Η Αναθεώρηση σε σχέση με το 1^ο ΣΔΛΑΠ, περιλαμβάνει τα αποτελέσματα του Εθνικού Δικτύου Παρακολούθησης της κατάστασης των Υδάτων της χώρας με μεγαλύτερο αριθμό δειγματοληψιών για την περίοδο 2012 – 2015 σχεδόν για το σύνολο των Βιολογικών Ποιοτικών Στοιχείων, των Φυσικοχημικών και Χημικών Ποιοτικών Στοιχείων αλλά και των υδρομορφολογικών ποιοτικών στοιχείων των επιφανειακών ΥΣ. Επίσης περιλαμβάνει μετρήσεις τόσο της ποιοτικής όσο και την της ποσοτικής κατάστασης των ΥΥΣ</p>
ΟΙΚΟΝΟΜΙΚΗ ΑΝΑΛΥΣΗ ΧΡΗΣΕΩΝ ΥΔΑΤΟΣ	<p>Για την οικονομική ανάλυση των χρήσεων ύδατος ακολουθούνται οι προβλέψεις της νέας ΚΥΑ οικ. 135275/22.05.17 «Έγκριση γενικών κανόνων κοστολόγησης και τιμολόγησης υπηρεσιών ύδατος. Μέθοδος και διαδικασίες για την ανάκτηση κόστους των υπηρεσιών ύδατος στις διάφορες χρήσεις του.» και τα μεθοδολογικά εργαλεία που προέκυψαν από το έργο της ΕΓΥ «ΣΥΜΒΟΥΛΟΣ ΤΕΧΝΙΚΗΣ ΥΠΟΣΤΗΡΙΞΗΣ & ΥΠΟΒΟΗΘΗΣΗΣ ΤΗΣ ΕΓΥ ΣΕ ΘΕΜΑΤΑ ΟΡΓΑΝΩΣΗΣ, ΔΙΑΧΕΙΡΙΣΗΣ ΚΑΙ ΚΟΣΤΟΛΟΓΗΣΗΣ ΤΩΝ ΥΠΗΡΕΣΙΩΝ ΥΔΑΤΟΣ»</p>
ΠΕΡΙΒΑΛΛΟΝΤΙΚΟΙ ΣΤΟΧΟΙ – ΕΞΑΙΡΕΣΕΙΣ	<p>Κατά την Αναθεώρηση ο καθορισμός των περιβαλλοντικών στόχων και των εξαιρέσεων γίνεται με βάση τις νέες μεθοδολογικές προσεγγίσεις που αναπτύχθηκαν σύμφωνα με τις κατευθύνσεις της ΕΕ</p>
ΠΡΟΓΡΑΜΜΑ ΜΕΤΡΩΝ	<p>Το πρόγραμμα μέτρων όπως καθορίζεται στην παρούσα Αναθεώρηση του Σχεδίου Διαχείρισης περιλάμβανε συνοπτικά τις ακόλουθες νέες προσεγγίσεις σε σχέση με το 1^ο ΣΔΛΑΠ:</p> <ul style="list-style-type: none"> Την εξειδίκευση/επαναδιατύπωση μέτρων του 1^{ου} ΣΔΛΑΠ που συνεχίζονται και στον παρόντα Διαχειριστικό μέτρο Την διαμόρφωση νέων μέτρων για την αντιμετώπιση των πιέσεων που δέχονται τα ΥΣ και τη επίτευξη των στόχων που καθορίζονται Τη συσχέτιση των μέτρων με συγκεκριμένες σημαντικές πιέσεις που έχουν εντοπιστεί στο ΥΔ Την συσχέτιση των μέτρων με Βασικές Κατηγορίες Μέτρων όπως ορίστηκαν από την ΕΕ και συγκεκριμένους δείκτες παρακολούθησης της προόδου εφαρμογής τους. Τη συσχέτιση των μέτρων με τις εθνικές δράσεις για την προσαρμογή στη Κλιματική Αλλαγή όπως αυτές καθορίζονται στην Εθνική Στρατηγική για την Προσαρμογή στη Κλιματική Αλλαγή (ΥΠΕΝ 2016)

3 ΠΕΡΙΓΡΑΦΗ ΤΟΥ ΥΔΑΤΙΚΟΥ ΔΙΑΜΕΡΙΣΜΑΤΟΣ - ΑΡΜΟΔΙΕΣ ΑΡΧΕΣ

3.1 ΛΕΚΑΝΕΣ ΑΠΟΡΡΟΗΣ ΠΟΤΑΜΩΝ

Το **Υδατικό Διαμέρισμα Βόρειας Πελοποννήσου (ΕΛ02)** αποτελεί ένα από τα δεκατέσσερα υδατικά διαμερίσματα, στα οποία διαιρέθηκε ο ελληνικός χώρος με το Νόμο 1739/1987 (ΦΕΚ 201/Α/20-11-1987).

Χάρτης 1. Υδατικό Διαμέρισμα Βόρειας Πελοποννήσου (ΕΛ02)

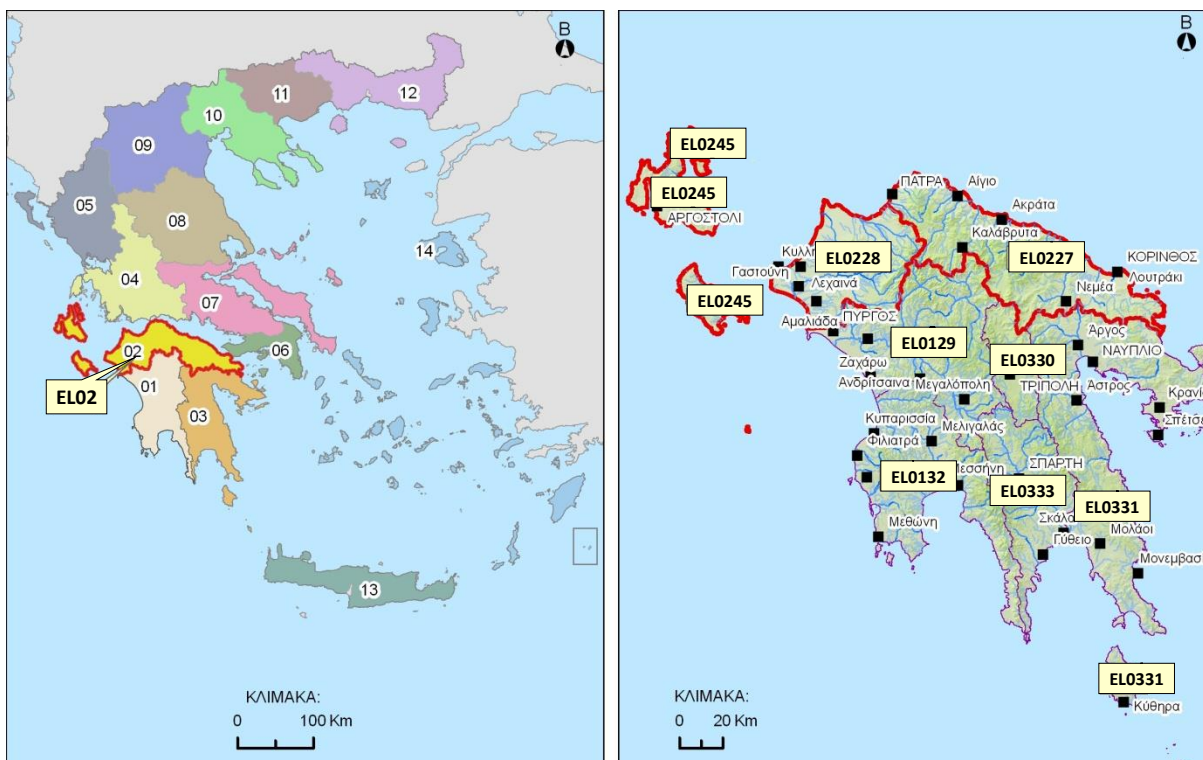

Σύμφωνα με την υπ' αριθμ. 706/2010 (ΦΕΚ 1383/Β/2-9-10) Απόφαση της Εθνικής Επιτροπής Υδάτων, οι Λεκάνες Απορροής Ρεμάτων Παραλίας Βόρ. Πελοποννήσου (ΕΛ0227), Πείρου - Βέργα - Πηνειού (ΕΛ0228) και Κεφαλονιάς - Ιθάκης - Ζακύνθου (ΕΛ0245) συγκροτούν το Υδατικό Διαμέρισμα Βόρειας Πελοποννήσου (ΕΛ02).

Πίνακας 3-1. Λεκάνες Απορροής υπαγόμενες στο Υδατικό Διαμέρισμα Βόρειας Πελοποννήσου (ΕΛ02)

Λεκάνη Απορροής	Κωδικός	Έκταση (χλμ ²)
Ρεμάτων Παραλίας Βόρ. Πελοποννήσου	ΕΛ0227	3.685
Πείρου - Βέργα - Πηνειού	ΕΛ0228	2.423
Κεφαλονιάς - Ιθάκης - Ζακύνθου	ΕΛ0245	1.289

3.2 ΑΡΜΟΔΙΕΣ ΑΡΧΕΣ

Ο Ν. 3199/2003 (ΦΕΚ Α΄280) για την Προστασία και Διαχείριση των Υδάτων εναρμονίζει το Εθνικό Δίκαιο προς τις διατάξεις της Οδηγίας 2000/60/ΕΚ και ορίζει τις αρμόδιες αρχές για την προστασία και διαχείριση των υδάτων.

Σε εθνικό επίπεδο οι αρμόδιες αρχές είναι:

- Η Εθνική Επιτροπή Υδάτων
- Το Εθνικό Συμβούλιο Υδάτων
- Η Ειδική Γραμματεία Υδάτων

Πίνακας 3-2. Ταυτότητα Εθνικής Αρμόδιας Αρχής

Επίσημη Επωνυμία	Ειδική Γραμματεία Υδάτων
Ακρωνύμιο	Ε.Γ.Υ.
Στοιχεία Επικοινωνίας	
Ταχυδρομική διεύθυνση	Αμαλιάδος 17
Ταχ. Κωδικός	11523
Πόλη	Αθήνα
Χώρα	Ελλάδα
Ιστοσελίδα	http://www.ypeka.gr/ http://wfdver.ypeka.gr/
Σημεία Επαφής	Τηλ: 210 6475102, 213 1515410-1 e-mail: info.egy@prv.ypeka.gr

Σε επίπεδο αποκεντρωμένης διοίκησης, οι αρμόδιες αρχές είναι:

- Το Συμβούλιο Υδάτων Αποκεντρωμένης Διοίκησης
- Οι Διευθύνσεις Υδάτων της Αποκεντρωμένης Διοίκησης

Πίνακας 3-3. Ταυτότητα Αρμόδιων Αρχών Αποκεντρωμένης Διοίκησης

Επίσημη Επωνυμία	Αποκεντρωμένη Διοίκηση Πελοποννήσου, Δυτικής Ελλάδας και Ιονίου / Διεύθυνση Υδάτων Δυτικής Ελλάδας
Ακρωνύμιο	Δ.Υ.Δ.ΕΛ.
Στοιχεία Επικοινωνίας	
Ταχυδρομική διεύθυνση	Αθηνών 105
Ταχ. Κωδικός	26504
Πόλη	Ρίο Πατρών
Χώρα	Ελλάδα
Ιστοσελίδα	www.apd-depin.gov.gr
Σημεία Επαφής	Τηλ: 2613 623640 Φαξ: 2610 910965 e-mail: ydat@apd-depin.gov.gr
Επίσημη Επωνυμία	Αποκεντρωμένη Διοίκηση Πελοποννήσου, Δυτικής Ελλάδας και Ιονίου / Διεύθυνση Υδάτων Ιονίου
Ακρωνύμιο	Δ.Υ.ΙΟΝ.
Στοιχεία Επικοινωνίας	
Ταχυδρομική διεύθυνση	Αλυκές Ποταμού
Ταχ. Κωδικός	49100
Πόλη	Κέρκυρα
Χώρα	Ελλάδα
Ιστοσελίδα	www.apd-depin.gov.gr
Σημεία Επαφής	Τηλ: 26613 61639 Φαξ: 26613 61553 e-mail: lagadas@1745.syzefxis.gov.gr

Στον παρακάτω πίνακα δίδεται μια εποπτική εικόνα του ρόλου που διαδραματίζει κάθε αρμόδια αρχή ανά θεματικό αντικείμενο, στο πλαίσιο της διαχείρισης και προστασίας των υδάτων.

Πίνακας 3-4. Κύριες αρμοδιότητες ανά θεματικό αντικείμενο διαχείρισης και προστασίας των υδάτων

Αρχή	Ρόλοι												
	Ανάλυση πιέσεων και	Οικονομική ανάλυση	Παρακολούθηση επιφανειακών υδάτων	Παρακολούθηση υπόγειων υδάτων	Αξιολόγηση κατάστασης επιφανειακών υδάτων	Αξιολόγηση κατάστασης υπόγειων υδάτων	Κατάρτιση ΣΔΛΑΠ	Κατάρτιση ΠΜ	Εφαρμογή μέτρων	Συμμετοχή του κοινού	Επιβολή κανονισμών	Συντονισμός εφαρμογής	Υποβολή στοιχείων στην Ευρωπαϊκή Επιτροπή
Ειδική Γραμματεία Υδάτων του Υπ. Περιβάλλοντος & Ενέργειας	Β	Β	Β	Β	Β	Β	Β	Β	Β	Β	Β	Β	Β
Διεύθυνση Υδάτων Αποκεντρωμένης Διοίκησης	Σ	Σ	-	-	-	-	Σ	Σ	Β	Β	Β	Β	-
Υπ. Εξωτερικών	-	-	-	-	-	-	-	-	Σ	-	Β	-	-
Υπ. Αγροτικής Ανάπτυξης και Τροφίμων	-	-	-	-	-	-	-	-	Β	-	Σ	-	-
Υπ. Υποδομών και Μεταφορών	-	-	-	-	-	-	-	-	Β	-	Σ	-	-
Υπ. Οικονομίας και Ανάπτυξης	-	-	-	-	-	-	-	-	Β	-	Σ	-	-
Υπ. Υγείας	-	-	-	-	-	-	-	-	Β	-	Σ	-	-
Υπ. Ναυτιλίας και Νησιωτικής Πολιτικής	-	-	-	-	-	-	-	-	Β	-	Σ	-	-
Υπ. Εσωτερικών	-	-	-	-	-	-	-	-	Β	-	Σ	-	-
Δήμοι	-	-	-	-	-	-	-	-	Β	Σ	-	-	-
Περιφέρειες	-	-	-	-	-	-	-	-	Β	Σ	Σ	-	-

Β: Βασικός ρόλος, **Σ:** Συμπληρωματικός ρόλος, **-:** Κανένας ρόλος

Στο σχήμα που ακολουθεί απεικονίζονται διαγραμματικά οι αρμόδιες αρχές σε εθνικό, περιφερειακό και τοπικό επίπεδο.

Σχήμα 3-1. Αρμόδιες αρχές σε εθνικό, περιφερειακό και τοπικό επίπεδο

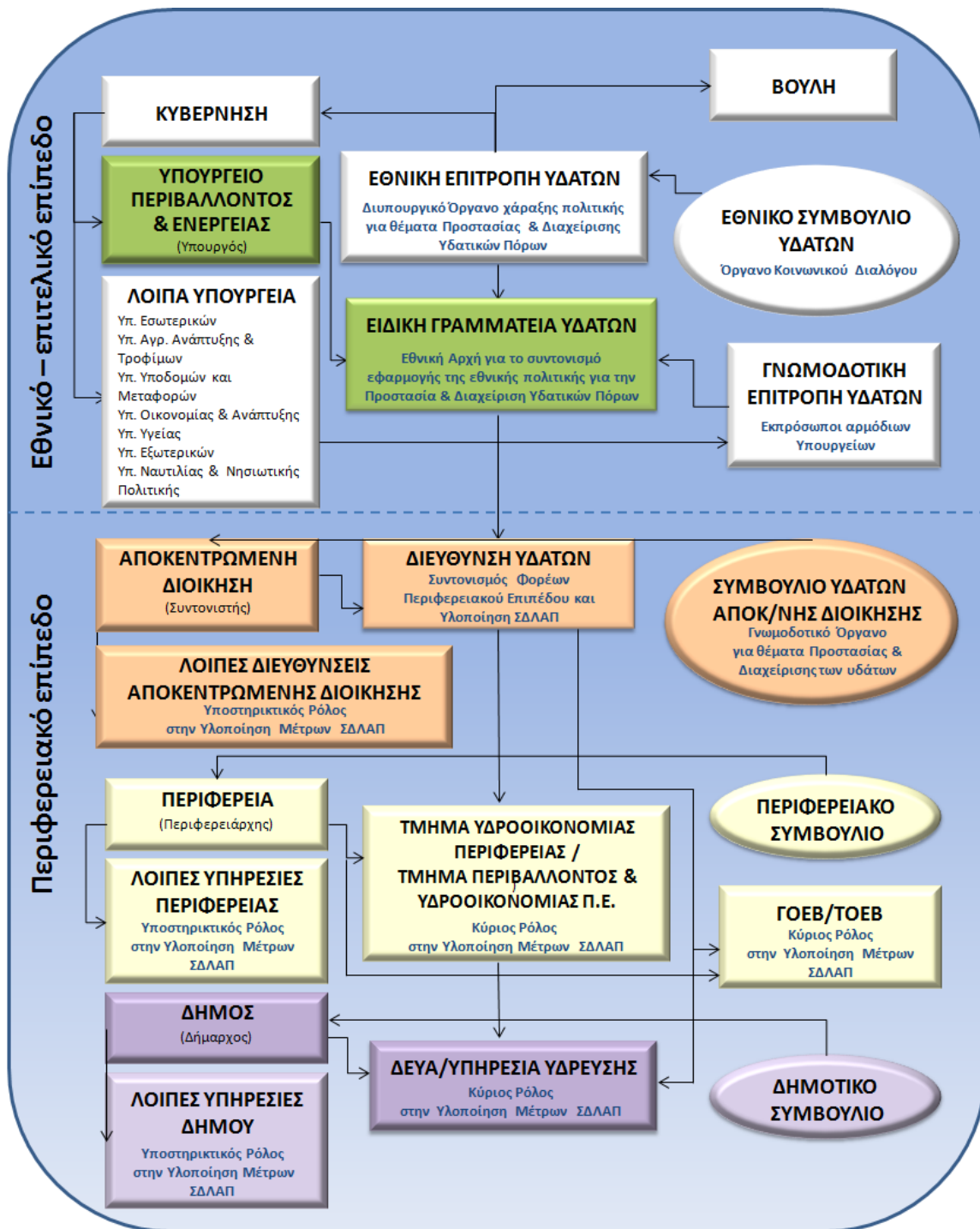

4 ΚΑΘΟΡΙΣΜΟΣ ΥΔΑΤΙΚΩΝ ΣΥΣΤΗΜΑΤΩΝ

4.1 ΣΥΣΤΗΜΑΤΑ ΕΠΙΦΑΝΕΙΑΚΩΝ ΥΔΑΤΩΝ

Στο πλαίσιο της 1^{ης} Αναθεώρησης, στο ΥΔ Βόρειας Πελοποννήσου (ΕΛ02) προσδιορίστηκαν συνολικά ενενήντα ένα (91) επιφανειακά υδατικά συστήματα.

Πίνακας 4-1. Πλήθος επιφανειακών υδατικών συστημάτων ανά ΛΑΠ

Είδος ΥΣ	ΛΑΠ ΕΛ0227	ΛΑΠ ΕΛ0228	ΛΑΠ ΕΛ0245	Σύνολο ΥΔ
Ποτάμια ΥΣ	35	29	1	65
Λιμναία ΥΣ	2	0	0	2
Μεταβατικά ΥΣ	1	3	1	5
Παράκτια ΥΣ	3	4	12	19
Σύνολο ΥΣ	41	36	14	91

Το σύνολο των επιφανειακών υδατικών συστημάτων παρουσιάζεται στους ακόλουθους πίνακες.

Πίνακας 4-2. Ποτάμια υδατικά συστήματα και νέα τυπολογία, σύμφωνα με την Ευρωπαϊκή Απόφαση 2013/480/ΕΚ και την ΜΕΔ GIG, ανά ΛΑΠ

α/α	Όνομα ΥΣ	Κωδικός ΥΣ	Κατηγορία	Μήκος (km)	Άμεση Λεκάνη Απορροής (km ²)	Ανάντη Λεκάνη Απορροής (km ²)	Μέση Ετήσια Απορροή (hm ³)	Τύπος ΥΣ
ΛΑΠ Ρεμάτων Παραλίας Βόρ. Πελοποννήσου (ΕΛ0227)								
1	ΓΛΑΥΚΟΣ Π. _1	ΕΛ0227R000100001H	ΙΤΥΣ	8,7	29,0	80,3	64,8	R-M5
2	ΓΛΑΥΚΟΣ Π. _2	ΕΛ0227R000100002N	ΦΥΣ	6,4	47,8	32,6	47,6	R-M4
3	ΓΛΑΥΚΟΣ Π. _3	ΕΛ0227R000100003N	ΦΥΣ	11,3	32,6	0,0	19,3	R-M1
4	ΧΑΡΑΔΡΟΣ Ρ.	ΕΛ0227R000300004N	ΦΥΣ	7,7	36,7	0,0	14,2	R-M1
5	ΦΟΙΝΙΚΑΣ Π. _1	ΕΛ0227R000500005N	ΦΥΣ	15,0	76,8	19,1	28,2	R-M4
6	ΦΟΙΝΙΚΑΣ Π. _2	ΕΛ0227R000500006N	ΦΥΣ	7,8	19,1	0,0	5,6	R-M4
7	ΜΕΓΑΝΕΙΤΑΣ Ρ.	ΕΛ0227R000700007N	ΦΥΣ	16,0	81,8	0,0	23,7	R-M1
8	ΣΕΛΙΝΟΥΣ Π. _3	ΕΛ0227R000900008N	ΦΥΣ	24,4	132,4	254,2	211,9	R-M4
9	ΣΕΛΙΝΟΥΣ Π. _4	ΕΛ0227R000900009N	ΦΥΣ	15,5	225,2	29,0	139,3	R-M4
10	ΣΕΛΙΝΟΥΣ Π. _5	ΕΛ0227R000900010N	ΦΥΣ	7,8	29,0	0,0	15,9	R-M4
11	ΒΟΥΡΑΪΚΟΣ Π. _1	ΕΛ0227R001300011N	ΦΥΣ	7,4	30,7	223,7	140,6	R-M4
12	ΒΟΥΡΑΪΚΟΣ Π. _2	ΕΛ0227R001300012N	ΦΥΣ	12,5	80,2	143,4	123,7	R-M4
13	ΒΟΥΡΑΪΚΟΣ Π. _3	ΕΛ0227R001300013N	ΦΥΣ	5,0	51,4	92,0	79,3	R-M4
14	ΒΟΥΡΑΪΚΟΣ Π. _4	ΕΛ0227R001300014N	ΦΥΣ	5,0	19,5	72,5	50,9	R-M1
15	ΒΟΥΡΑΪΚΟΣ Π. _5	ΕΛ0227R001300015N	ΦΥΣ	7,5	72,5	0,0	40,1	R-M1
16	ΚΡΑΘΙΣ Π. _1	ΕΛ0227R001700016N	ΦΥΣ	17,5	76,2	77,8	101,5	R-M2
17	ΚΡΑΘΙΣ Π. _2	ΕΛ0227R001700017N	ΦΥΣ	15,1	77,8	0,0	51,3	R-M1
18	ΘΟΛΟΠΟΤΑΜΟ Ρ.	ΕΛ0227R001900018N	ΦΥΣ	6,7	14,1	0,0	6,5	R-M1
19	ΚΡΙΟΣ Π. _1	ΕΛ0227R001900019N	ΦΥΣ	12,5	62,8	51,0	80,4	R-M4
20	ΚΡΙΟΣ Π. _2	ΕΛ0227R001900020N	ΦΥΣ	7,8	51,0	0,0	36,0	R-M4
21	ΔΕΡΒΕΝΙΟ Ρ.	ΕΛ0227R002100021N	ΦΥΣ	8,1	68,2	0,0	25,3	R-M4
22	ΣΚΟΥΠΑΪΙΚΟ Ρ.	ΕΛ0227R002100022N	ΦΥΣ	10,8	46,4	0,0	14,0	R-M4
23	ΦΟΝΙΣΣΑ Ρ.	ΕΛ0227R002100023N	ΦΥΣ	12,9	53,1	0,0	15,3	R-M4
24	ΤΡΙΚΑΛΙΤΙΚΟΣ Π. _1	ΕΛ0227R002300024N	ΦΥΣ	22,4	135,6	42,1	76,8	R-M4
25	ΤΡΙΚΑΛΙΤΙΚΟΣ Π. _2	ΕΛ0227R002300025N	ΦΥΣ	9,5	42,1	0,0	18,2	R-M4
26	ΚΥΡΙΛΛΟΥ Ρ.	ΕΛ0227R002700026N	ΦΥΣ	4,3	74,6	0,0	23,2	R-M1
27	ΑΣΩΠΟΣ Π. _1	ΕΛ0227R002900027N	ΦΥΣ	15,0	30,5	250,8	109,0	R-M5
28	ΑΣΩΠΟΣ Π. _2	ΕΛ0227R002900028N	ΦΥΣ	1,9	6,2	244,6	97,2	R-M4
29	ΑΣΩΠΟΣ Π. _3	ΕΛ0227R002900029N	ΦΥΣ	2,5	20,4	194,1	83,1	R-M4
30	ΑΣΩΠΟΣ Π. _4	ΕΛ0227R002900030N	ΦΥΣ	5,0	28,5	165,6	75,2	R-M4
31	ΑΣΩΠΟΣ Π. _5	ΕΛ0227R002900031N	ΦΥΣ	13,9	165,6	0,0	64,2	R-M4
32	ΡΑΙΖΑΝΗ Ρ.	ΕΛ0227R003300032N	ΦΥΣ	23,6	165,7	0,0	35,5	R-M5

α/α	Όνομα ΥΣ	Κωδικός ΥΣ	Κατηγορία	Μήκος (km)	Άμεση Λεκάνη Απορροής (km ²)	Ανάκτηση Λεκάνη Απορροής (km ²)	Μέση Ετήσια Απορροή (hm ³)	Τύπος ΥΣ
33	ΠΟΤΑΜΙΑ Ρ. 1	ΕΛ0227R003700033H	ΙΤΥΣ	1,3	1,0	161,9	44,4	R-M5
34	ΠΟΤΑΜΙΑ Ρ. 2	ΕΛ0227R003700034H	ΙΤΥΣ	8,3	161,9	0,0	44,1	R-M5
ΛΑΠ Πείρου- Βέργα - Πηνειού (ΕΛ0228)								
1	ΙΑΡΔΑΝΟΣ Ρ.	ΕΛ0228R000100001N	ΦΥΣ	22,8	103,0	0,0	34,3	R-M2
2	ΠΗΝΕΙΟΣ Π. 1	ΕΛ0228R000201002N	ΦΥΣ	27,8	168,6	742,9	448,9	R-M2
3	ΠΗΝΕΙΟΣ Π. 2	ΕΛ0228R000201003N	ΦΥΣ	4,0	10,2	732,7	365,9	R-M2
4	ΠΗΝΕΙΟΣ Π. 3	ΕΛ0228R000201004H	ΙΤΥΣ	3,5	14,2	718,5	360,8	R-M2
5	ΒΕΛΙΤΣΑΪΚΟ Ρ.	ΕΛ0228R000202005N	ΦΥΣ	7,7	17,3	0,0	8,5	R-M1
6	ΛΑΔΩΝ ΠΗΝΕΙΑΙΟΣ Π. 1	ΕΛ0228R000204006N	ΦΥΣ	2,5	37,1	200,2	116,9	R-M4
7	ΛΑΔΩΝ ΠΗΝΕΙΑΙΟΣ Π. 2	ΕΛ0228R000204007N	ΦΥΣ	32,5	194,2	6,0	98,6	R-M4
8	ΛΑΔΩΝ ΠΗΝΕΙΑΙΟΣ Π. 3	ΕΛ0228R000204008N	ΦΥΣ	2,7	6,0	0,0	3,0	R-M4
9	ΠΗΝΕΙΟΣ Π. 4	ΕΛ0228R000203009N	ΦΥΣ	2,5	3,3	324,2	161,3	R-M2
10	ΠΗΝΕΙΟΣ Π. 5	ΕΛ0228R000203010N	ΦΥΣ	3,8	8,6	315,7	159,7	R-M2
11	ΒΥΛΙΣΣΟΣ Ρ.	ΕΛ0228R000206011N	ΦΥΣ	17,3	75,2	0,0	37,0	R-M1
12	ΠΗΝΕΙΟΣ Π. 6	ΕΛ0228R000205012N	ΦΥΣ	2,5	4,6	235,9	118,4	R-M2
13	ΠΗΝΕΙΟΣ Π. 7	ΕΛ0228R000205013N	ΦΥΣ	7,6	21,7	214,2	116,2	R-M2
14	ΣΚΟΥΡΟΠΟΤΑΜΟΣ Ρ.	ΕΛ0228R000208014N	ΦΥΣ	17,5	95,9	0,0	47,2	R-M1
15	ΠΗΝΕΙΟΣ Π. 8	ΕΛ0228R000207015N	ΦΥΣ	22,5	89,1	29,1	58,2	R-M2
16	ΠΗΝΕΙΟΣ Π. 9	ΕΛ0228R000207016N	ΦΥΣ	6,9	29,1	0,0	14,3	R-M4
17	ΒΕΡΓΑΣ Ρ.	ΕΛ0228R000700017N	ΦΥΣ	21,6	122,1	0,0	25,0	R-M2
18	ΜΑΝΝΑ Ρ. 2	ΕΛ0228R000900019N	ΦΥΣ	2,5	13,8	112,7	24,7	R-M2
19	ΜΑΝΝΑ Ρ. 3	ΕΛ0228R000900020N	ΦΥΣ	15,3	112,7	0,0	22,0	R-M2
20	ΠΕΙΡΟΣ Π. 1	ΕΛ0228R000401021N	ΦΥΣ	3,0	5,1	484,6	145,8	R-M2
21	ΣΕΡΔΙΝΗ Ρ.	ΕΛ0228R000402022N	ΦΥΣ	15,6	133,8	0,0	39,8	R-M2
22	ΠΕΙΡΟΣ Π. 2	ΕΛ0228R000403023N	ΦΥΣ	7,5	10,9	339,9	104,4	R-M2
23	ΠΑΡΑΠΕΙΡΟΣ Ρ. 1	ΕΛ0228R000404024N	ΦΥΣ	14,5	18,1	103,8	36,3	R-M2
24	ΠΑΡΑΠΕΙΡΟΣ Ρ. 2	ΕΛ0228R000404025N	ΦΥΣ	10,0	44,2	18,0	18,5	R-M1
25	ΠΑΡΑΠΕΙΡΟΣ Ρ. 3	ΕΛ0228R000404026N	ΦΥΣ	4,1	18,0	0,0	5,3	R-M4
26	ΠΕΙΡΟΣ Π. 3	ΕΛ0228R000405027N	ΦΥΣ	27,5	202,3	15,7	64,9	R-M2
27	ΠΕΙΡΟΣ Π. 4	ΕΛ0228R000405028N	ΦΥΣ	4,5	15,7	0,0	4,7	R-M4
ΛΑΠ Κεφαλονιάς- Ιθάκης - Ζακύνθου (ΕΛ0245)								
1	ΑΓΙΑΣ ΕΥΦΗΜΙΑΣ Ρ.	ΕΛ0245R000100001N	ΦΥΣ	3,5	61,7	0,0	21,9	R-M4

ΦΥΣ: Φυσικό ΥΣ, ΙΤΥΣ: Ιδιαίτερα τροποποιημένο ΥΣ, ΤΥΣ: Τεχνητό ΥΣ

Πίνακας 4-3. Ταμειυτήρες (ποτάμια ΙΤΥΣ λιμναίου τύπου) με νέα τυπολογία ανά ΛΑΠ

α/α	Όνομα ΥΣ	Κωδικός ΥΣ	Κατηγορία	Έκταση (km ²)	Περίμετρος (km)	Τύπος ΥΣ
ΛΑΠ Ρεμάτων Παραλίας Βόρ. Πελοποννήσου (ΕΛ0227)						
1	ΤΕΧΝΗΤΗ ΛΙΜΝΗ ΑΣΩΠΟΥ	ΕΛ0227RL02900001H	ΙΤΥΣ	1,3	12,2	L-M8
ΛΑΠ Πείρου- Βέργα - Πηνειού (ΕΛ0228)						
1	ΤΕΧΝΗΤΗ ΛΙΜΝΗ ΑΣΤΕΡΙΟΥ	ΕΛ0228RL00404001H	ΙΤΥΣ	1,6	15,4	L-M8
2	ΤΕΧΝΗΤΗ ΛΙΜΝΗ ΠΗΝΕΙΟΥ	ΕΛ0228RL00203002H	ΙΤΥΣ	19,8	80,2	L-M8

ΦΥΣ: Φυσικό ΥΣ, ΙΤΥΣ: Ιδιαίτερα τροποποιημένο ΥΣ, ΤΥΣ: Τεχνητό ΥΣ

Πίνακας 4-4. Λιμναία ΥΣ με νέα τυπολογία ανά ΛΑΠ

α/α	Όνομα ΥΣ	Κωδικός ΥΣ	Κατηγορία	Έκταση (km ²)	Περίμετρος (km)	Τύπος ΥΣ
ΛΑΠ Ρεμάτων Παραλίας Βόρ. Πελοποννήσου (ΕΛ0227)						
1	ΛΙΜΝΗ ΣΤΥΜΦΑΛΙΑ	ΕΛ0227L000000002N	ΦΥΣ	3,6	9,2	GR-VSNL
2	ΤΕΧΝΗΤΗ ΛΙΜΝΗ ΦΕΝΕΟΥ	ΕΛ0227L000000003A	ΤΥΣ	0,5	4,0	L-M5/7W
ΦΥΣ: Φυσικό ΥΣ, ΙΤΥΣ: Ιδιαίτερα τροποποιημένο ΥΣ, ΤΥΣ: Τεχνητό ΥΣ						

Πίνακας 4-5. Μεταβατικά υδατικά συστήματα ανά ΛΑΠ

α/α	Όνομα ΥΣ	Κωδικός ΥΣ	Κατηγορία	Έκταση (km ²)	Περίμετρος (km)	Τύπος ΥΣ
ΛΑΠ Ρεμάτων Παραλίας Βόρ. Πελοποννήσου (ΕΛ0227)						
1	ΑΛΥΚΗ ΑΙΓΙΟΥ	ΕΛ0227T0001N	ΦΥΣ	0,16	1,72	TW1
ΛΑΠ Πείρου - Βέργα - Πηνειού (ΕΛ0228)						
1	ΛΙΜΝΟΘΑΛΑΣΣΑ ΠΑΠΑ (ΑΡΑΞΟΣ)	ΕΛ0228T0001N	ΦΥΣ	4,04	15,17	TW1
2	ΛΙΜΝΟΘΑΛΑΣΣΑ ΚΟΤΥΧΙΟΥ	ΕΛ0228T0004N	ΦΥΣ	7,0	16,62	TW1
3	ΛΙΜΝΟΘΑΛΑΣΣΑ ΠΡΟΚΟΠΟΣ	ΕΛ0228T0005N	ΦΥΣ	5,63	17,7	TW1
ΛΑΠ Κεφαλονιάς- Ιθάκης - Ζακύνθου (ΕΛ0245)						
1	ΛΙΜΝΟΘΑΛΑΣΣΑ ΚΟΥΤΑΒΟΥ (ΚΕΦΑΛΟΝΙΑΣ)	ΕΛ0245T0001N	ΦΥΣ	1,2	5,53	TW1
ΦΥΣ: Φυσικό ΥΣ, ΙΤΥΣ: Ιδιαίτερα τροποποιημένο ΥΣ, ΤΥΣ: Τεχνητό ΥΣ						

Πίνακας 4-6. Παράκτια υδατικά συστήματα ανά ΛΑΠ

α/α	Όνομα ΥΣ	Κωδικός ΥΣ	Κατηγορία	Έκταση (km ²)	Μήκος ακτογραμμής (km)	Τύπος ΥΣ
ΛΑΠ Ρεμάτων Παραλίας Βόρ. Πελοποννήσου (ΕΛ0227)						
1	ΛΙΜΑΝΙ ΠΑΤΡΑΣ	ΕΛ0227C0004H	ΙΤΥΣ	329,74	9,7	IIIE
2	ΚΟΡΙΝΘΙΑΚΟΣ ΚΟΛΠΟΣ - ΑΚΤΕΣ ΠΕΛΟΠΟΝΝΗΣΟΥ	ΕΛ0227C0005N	ΦΥΣ	831,91	139,7	IIIE
3	ΌΡΜΟΣ ΚΟΡΙΝΘΟΥ	ΕΛ0227C0006N	ΦΥΣ	132,59	54,9	IIIE
ΛΑΠ Πείρου- Βέργα - Πηνειού (ΕΛ0228)						
1	ΠΑΤΡΑΪΚΟΣ ΚΟΛΠΟΣ	ΕΛ0228C0003N	ΦΥΣ	317,74	59,5	IIIE
2	ΑΚΡ. ΑΡΑΞΟΥ	ΕΛ0228C0007N	ΦΥΣ	11,7	8,3	IIIE
3	ΚΟΛΠΟΣ ΚΥΛΛΗΝΗΣ	ΕΛ0228C0008N	ΦΥΣ	108,43	43,6	IIIE
4	ΑΚΤΕΣ ΠΕΛΟΠΟΝΝΗΣΟΥ ΣΤΟ ΔΙΑΥΛΟ ΖΑΚΥΝΘΟΥ	ΕΛ0228C0009N	ΦΥΣ	86,23	56,2	IIIE
ΛΑΠ Κεφαλονιάς- Ιθάκης - Ζακύνθου (ΕΛ0245)						
1	ΔΥΤ. ΑΚΤΕΣ ΚΕΦΑΛΟΝΙΑΣ	ΕΛ0245C0001N	ΦΥΣ	438,67	188,5	IIIE
2	ΑΝΑΤΟΛΙΚΕΣ ΑΚΤΕΣ ΚΕΦΑΛΟΝΙΑΣ - ΙΘΑΚΗΣ	ΕΛ0245C0002N	ΦΥΣ	222,31	191,0	IIIE
3	ΑΚΡ. ΜΟΥΝΤΑ	ΕΛ0245C0010N	ΦΥΣ	6,96	4,9	IIIE
4	ΑΝΑΤ. ΌΡΜΟΣ ΛΟΥΡΔΑΤΩΝ	ΕΛ0245C0011N	ΦΥΣ	21,48	15,7	IIIE
5	ΔΥΤ. ΌΡΜΟΣ ΛΟΥΡΔΑΤΩΝ	ΕΛ0245C0012N	ΦΥΣ	40,54	30,4	IIIE
6	ΒΑΡΔΙΑΝΟΙ ΝΗΣΟΙ	ΕΛ0245C0013N	ΦΥΣ	43,25	29,3	IIIE
7	ΚΟΛΠΟΣ ΑΡΓΟΣΤΟΛΙΟΥ	ΕΛ0245C0014N	ΦΥΣ	42,55	56,4	IIIE
8	ΔΥΤ. ΑΚΤΕΣ ΖΑΚΥΝΘΟΥ	ΕΛ0245C0015N	ΦΥΣ	168,74	116,4	IIIE
9	ΑΝΑΤ. ΑΚΤΕΣ ΖΑΚΥΝΘΟΥ	ΕΛ0245C0016N	ΦΥΣ	84,54	65,2	IIIE
10	ΚΟΛΠΟΣ ΛΑΓΑΝΑ (ΖΑΚΥΝΘΟΣ)	ΕΛ0245C0017N	ΦΥΣ	61,25	37,0	IIIE
11	ΑΚΡ. ΜΑΡΑΘΙΑ	ΕΛ0245C0018N	ΦΥΣ	6,39	4,6	IIIE
12	ΣΤΡΟΦΑΔΕΣ ΝΗΣΟΙ	ΕΛ0245C0019N	ΦΥΣ	25,39	11,7	IIIE
ΦΥΣ: Φυσικό ΥΣ, ΙΤΥΣ: Ιδιαίτερα τροποποιημένο ΥΣ, ΤΥΣ: Τεχνητό ΥΣ						

Χάρτης 2. Επιφανειακά Υδατικά Συστήματα ΥΔ Βόρειας Πελοποννήσου (EL02), βάσει της νέας τυπολογίας στο πλαίσιο της 1^{ης} Αναθεώρησης

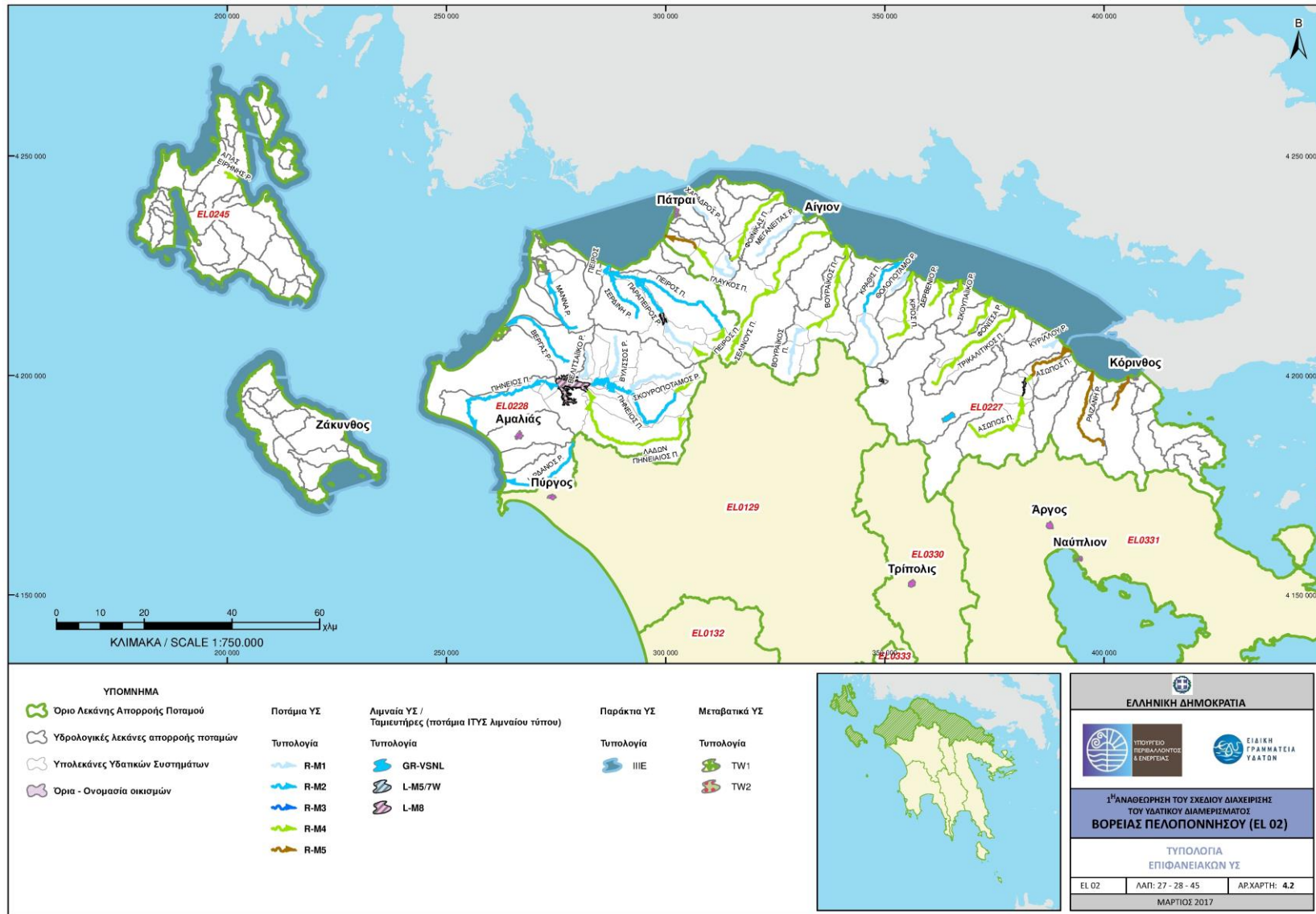

4.2 ΣΥΣΤΗΜΑΤΑ ΥΠΟΓΕΙΩΝ ΥΔΑΤΩΝ

Στα πλαίσια της 1^{ης} Αναθεώρησης του ΣΔΛΑΠ επανεξετάσθηκαν τα αρχικά οριοθετημένα ΥΥΣ.

Πίνακας 4-7. Υπόγεια Υδατικά Συστήματα του ΥΔ

Α/Α	ΟΝΟΜΑ ΥΥΣ	ΚΩΔΙΚΟΣ ΥΥΣ	ΕΚΤΑΣΗ (km ²)
ΛΑΠ Ρεμάτων Παραλίας Βόρ. Πελοποννήσου (ΕΛ0227)			
1	Σύστημα Πάτρας - Ρίου	ΕΛ0200120	131,74
2	Σύστημα Παναχαϊκού	ΕΛ0200130	455,62
3	Σύστημα Βόρειας Αχαΐας	ΕΛ0200140	118,77
	Υποσυστήματα :	ΕΛ0200141 ΕΛ0200142 ΕΛ0200143	
4	Σύστημα Ζαρούχλας	ΕΛ0200150	172,67
5	Σύστημα Βάλτου - Εβροστίνας	ΕΛ0200160	91,74
6	Σύστημα Βόρειας Κορινθίας	ΕΛ0200170	825,46
	Υποσυστήματα :	ΕΛ0200171 ΕΛ0200172 ΕΛ0200173	
7	Σύστημα Κορφιώτισσας	ΕΛ0200180	14,03
8	Σύστημα Κορίνθου - Κιάτου	ΕΛ0200190	71,16
9	Σύστημα Αραχναίου	ΕΛ0200200	725,88
10	Σύστημα Νεμέας	ΕΛ0200210	107,94
11	Σύστημα Ζήρειας	ΕΛ0200220	196,71
12	Σύστημα Φενεού	ΕΛ0200230	40,31
13	Σύστημα Καλαβρύτων	ΕΛ0200240	201,78
14	Σύστημα Βόρειου Ερύμανθου	ΕΛ0200250	301,17
ΛΑΠ Πείρου - Βέργα - Πηνειού (ΕΛ0228)			
1	Σύστημα Πηνειού	ΕΛ0200060	813,12
2	Σύστημα Κυλλήνης	ΕΛ0200070	58,14
3	Σύστημα Δυτικής Αχαΐας	ΕΛ0200080	379,86
4	Σύστημα π.Λαρισσού	ΕΛ0200090	185,09
	Υποσυστήματα :	ΕΛ0200091 ΕΛ0200092 ΕΛ0200093 ΕΛ0200094	
5	Σύστημα Μόβρης	ΕΛ0200100	528,32
6	Σύστημα π.Πείρου	ΕΛ0200110	179,66
7	Σύστημα Δυτικού Ερύμανθου	ΕΛ0200260	249,04
ΛΑΠ Κεφαλονιάς- Ιθάκης - Ζακύνθου (ΕΛ0245)			
1	Σύστημα Κεφαλονιάς	ΕΛ0200010	602,37
2	Σύστημα Ληξουρίου - Σκάλας	ΕΛ0200020	178,08
3	Σύστημα Ιθάκης	ΕΛ0200030	95,69
4	Σύστημα Βραχίωνα	ΕΛ0200040	261,86
5	Σύστημα Ζακύνθου	ΕΛ0200050	144,43

Χάρτης 3. Θέση και όρια υπόγειων υδατικών συστημάτων ΥΔ Βόρειας Πελοποννήσου (EL02)



4.3 ΙΔΙΑΙΤΕΡΩΣ ΤΡΟΠΟΠΟΙΗΜΕΝΑ ΥΔΑΤΙΚΑ ΣΥΣΤΗΜΑΤΑ (ΙΤΥΣ) ΚΑΙ ΤΕΧΝΗΤΑ ΥΔΑΤΙΚΑ ΣΥΣΤΗΜΑΤΑ (ΤΥΣ)

Στο ΥΔ Βόρειας Πελοποννήσου (ΕΛ02) χαρακτηρίστηκαν οριστικά 8 υδατικά συστήματα ως ιδιαιτέρως τροποποιημένα (ΙΤΥΣ) και 1 υδατικό σύστημα ως τεχνητό (ΤΥΣ) (β. Χάρτη 4). Στους πίνακες που ακολουθούν παρατίθενται ο αριθμός των ΙΤΥΣ και ΤΥΣ για κάθε κατηγορία ΥΣ και τα βασικά τους χαρακτηριστικά ανά Λεκάνη Απορροής Ποταμού.

Πίνακας 4-8. Εποπτική εικόνα του αριθμού και της κάλυψης των ιδιαιτέρως τροποποιημένων υδατικών συστημάτων στο ΥΔ

	ΙΤΥΣ		ΤΥΣ	
	Αριθμός ΥΣ	Κάλυψη έκτασης - μήκους (%)	Αριθμός ΥΣ	Κάλυψη έκτασης - μήκους (%)
Λιμναία Υδατικά Συστήματα	0	0%	1	12%
Ποτάμια Υδατικά Συστήματα (κατά μήκος ποταμών – ρεμάτων)	4	3,25%	0	0%
Ποτάμια Υδατικά Συστήματα (ταμιευτήρες)	3	100%	0	0%
Μεταβατικά Υδατικά Συστήματα	0	0%	0	0%
Παράκτια Υδατικά Συστήματα	1	11,06%	0	0%

Πίνακας 4-9. Ιδιαιτέρως Τροποποιημένα Ποτάμια ΥΣ στο ΥΔ

Κωδικός ΙΤΥΣ	Ονομασία	Τύπος	Μήκος (km)	Υπολεκάνη (km ²)	Καθορισμένη Χρήση
ΛΑΠ Ρεμάτων Παραλίας Βόρ. Πελοποννήσου (ΕΛ0227)					
ΕΛ0227R000100001H	ΓΛΑΥΚΟΣ Π. _1	R-M5	8,7	29,0	Παραγωγή υδροηλεκτρικής ενέργειας, Αντιπλημμυρική προστασία, Ύδρευση, Άρδευση
ΕΛ0227R003700033H	ΠΟΤΑΜΙΑ Ρ. _1	R-M5	1,3	1,0	Αντιπλημμυρική προστασία
ΕΛ0227R003700034H	ΠΟΤΑΜΙΑ Ρ. _2	R-M5	8,3	161,9	Αντιπλημμυρική προστασία
ΛΑΠ Πείρου - Βέργα - Πηνειού (ΕΛ0228)					
ΕΛ0228R000201004H	ΠΗΝΕΙΟΣ Π. _3	R-M2	3,5	14,2	Άρδευση, Ύδρευση

Πίνακας 4-10. Ιδιαιτέρως Τροποποιημένα Λιμναία ΥΣ και Ποτάμια ΥΣ λιμναίου τύπου (ταμιευτήρες) στο ΥΔ

Κωδικός ΙΤΥΣ	Ονομασία	Τύπος	Έκταση (km ²)	Καθορισμένη Χρήση
ΛΑΠ Ρεμάτων Παραλίας Βόρ. Πελοποννήσου (ΕΛ0227)				
ΕΛ0227RL02900001H	ΤΕΧΝΗΤΗ ΛΙΜΝΗ ΑΣΩΠΟΥ	L-M8	1,28	Άρδευση, Τεχνητός εμπλουτισμός
ΛΑΠ Πείρου - Βέργα - Πηνειού (ΕΛ0228)				
ΕΛ0228RL00404001H	ΤΕΧΝΗΤΗ ΛΙΜΝΗ ΑΣΤΕΡΙΟΥ	L-M8	1,63	Ύδρευση
ΕΛ0228RL00203002H	ΤΕΧΝΗΤΗ ΛΙΜΝΗ ΠΗΝΕΙΟΥ	L-M8	19,85	Άρδευση, Ύδρευση

Πίνακας 4-11. Τεχνητά Λιμναία ΥΣ στο ΥΔ

Κωδικός ΙΤΥΣ	Ονομασία	Τύπος	Έκταση (km ²)	Καθορισμένη Χρήση
ΛΑΠ Ρεμάτων Παραλίας Βόρ. Πελοποννήσου (ΕΛ0227)				
ΕΛ0227L000000003A	ΤΕΧΝΗΤΗ ΛΙΜΝΗ ΦΕΝΕΟΥ	L-M5/7W	0,5	Άρδευση

Πίνακας 4-12. *Ιδιαίτερως τροποποιημένα παράκτια υδατικά συστήματα στο ΥΔ*

Κωδικός ΙΤΥΣ	Ονομασία	Τύπος	Έκταση (km ²)	Καθορισμένη Χρήση
ΛΑΠ Ρεμάτων Παραλίας Βόρ. Πελοποννήσου (ΕΛ0227)				
ΕΛ0227C0004Η	ΛΙΜΑΝΙ ΠΑΤΡΑΣ	ΙΙΙΕ	1,0	Ναυσιπλοΐα, Αναψυχή

Χάρτης 4. *Ιδιαίτερος Τροποποιημένα και Τεχνητά Υδατικά Συστήματα στο ΥΔ Βόρειας Πελοποννήσου (ΕΛ02)*

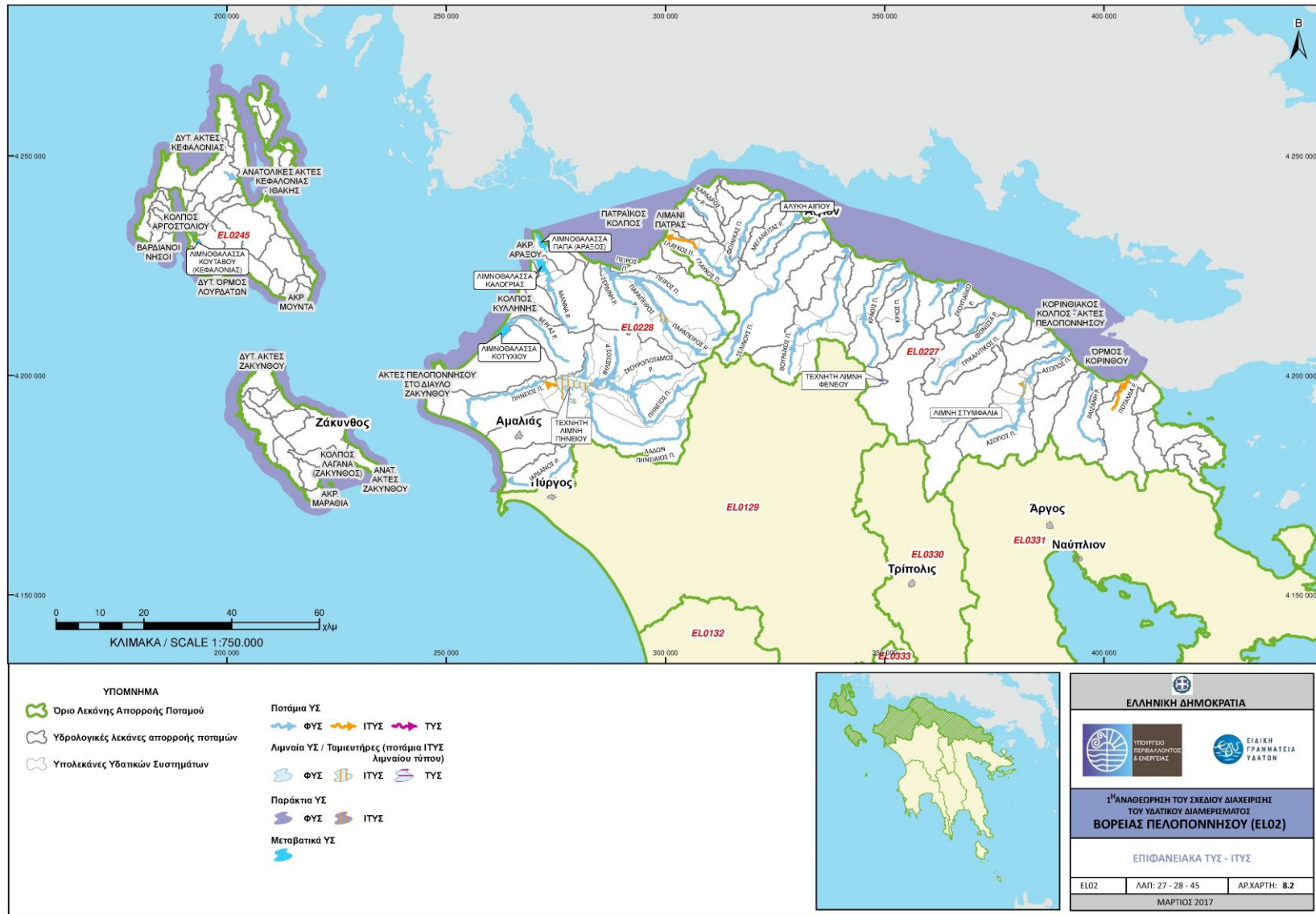

4.4 ΠΡΟΣΤΑΤΕΥΟΜΕΝΕΣ ΠΕΡΙΟΧΕΣ

Σύμφωνα με το Άρθρο 6 της Οδηγίας 2000/60/ΕΚ, τα Κράτη Μέλη εξασφαλίζουν τη δημιουργία μητρώου όλων των περιοχών που κείνται στο εσωτερικό κάθε ΠΛΑΠ, οι οποίες έχουν χαρακτηριστεί ως χρήζουσες ειδικής προστασίας βάσει των ειδικών διατάξεων της κοινοτικής νομοθεσίας για την προστασία των επιφανειακών και υπόγειων υδάτων τους ή τη διατήρηση των οικοτόπων και των ειδών που εξαρτώνται από το νερό.

Το μητρώο αυτό, που καλείται Μητρώο Προστατευόμενων Περιοχών (ΜΠΠ), σύμφωνα με το Παράρτημα V του ΠΔ 51/2007, περιλαμβάνει όλους τους ακόλουθους τύπους περιοχών:

- **Περιοχές που προορίζονται για την άντληση ύδατος για ανθρώπινη κατανάλωση**, σύμφωνα με το Άρθρο 7 του ΠΔ 51/2007 (Άρθρο 7 της Οδηγίας 2000/60/ΕΚ):

Πίνακας 4-13 Περιοχές άντλησης ύδατος ανθρώπινης κατανάλωσης στο ΥΔ

Α/Α	Ονομασία ΥΣ	Κωδικός ΥΣ	Κωδικός Περιοχής	Είδος υδροφορέα	Συνολική κατάσταση ΕΥΣ / Ποιοτική-Ποσοτική κατάσταση ΥΥΣ
ΛΑΠ Ρεμάτων Παραλίας Βόρ. Πελοποννήσου (ΕΛ0227)					
1	Σύστημα Παναχαϊκού	ΕΛ0200130	ΕΛ0200130Α7	Καρστικός	Καλή-Καλή
2	Σύστημα Ζαρούχλας	ΕΛ0200150	ΕΛ0200150Α7	Ρωγματώδεις	Καλή-Καλή
3	Σύστημα Κορφιώτισσας	ΕΛ0200180	ΕΛ0200180Α7	Καρστικός	Καλή-Καλή
4	Σύστημα Ζήρειας	ΕΛ0200220	ΕΛ0200220Α7	Καρστικός	Καλή-Καλή
5	Γλαύκος Π. _2	ΕΛ0227R000100002N	ΕΛ0227R000100002NA7	-	Καλή
ΛΑΠ Πείρου - Βέργα - Πηνειού (ΕΛ0228)					
6	Σύστημα Δυτικού Ερύμανθου	ΕΛ0200260	ΕΛ0200260Α7	Καρστικός	Καλή-Καλή
7	ΤΛ Πηνειού	ΕΛ0228RL00203002H	ΕΛ0228RL00203002H7N	-	Καλή

- **Υδατικά συστήματα που έχουν χαρακτηριστεί ως ύδατα αναψυχής**, συμπεριλαμβανομένων περιοχών που έχουν χαρακτηριστεί ως ύδατα κολύμβησης:

Σύμφωνα με το Μητρώο Ταυτοτήτων Υδάτων Κολύμβησης της Ελλάδας (ΕΓΥ, 2016), στο ΥΔ Βόρειας Πελοποννήσου (ΕΛ02) το 2016 έχουν καθοριστεί 129 περιοχές υδάτων κολύμβησης (ΠΥΚ) σε παράκτια υδατικά συστήματα.

Επιπλέον και όσον αφορά στα μη θεσμοθετημένα ύδατα αναψυχής, επισημαίνεται πως υπάρχουν στη ΛΑΠ Ρεμάτων Παραλίας Βόρειας Πελοποννήσου περιοχές που ενδείκνυται για εναλλακτικές μορφές τουρισμού και ιδιαιτέρως για καταβάσεις ράφτινγκ και καγιάκ. Πρόκειται για τον ποταμό Σελινούντα και συγκεκριμένα για το ΥΣ ΣΕΛΙΝΟΥΣ Π. _3.

- **Περιοχές ευαίσθητες στην παρουσία θρεπτικών ουσιών**, συμπεριλαμβανομένων των περιοχών που χαρακτηρίζονται ως ευπρόσβλητες ζώνες, και των περιοχών που χαρακτηρίζονται ως ευαίσθητες:

Πίνακας 4-14 Ευπρόσβλητες Ζώνες και Υδατικά Συστήματα που υφίστανται ή ενδέχεται να υποστούν νιτρορρύπανση

Όνομασία Ευπρόσβλητης Ζώνης	Υδατικά Συστήματα που υφίστανται ή ενδέχεται να υποστούν νιτρορρύπανση			
	Κωδικός ΥΣ	Όνομα ΥΣ	Κατηγορία ΥΣ	ΛΑΠ
Περιοχή Βόρειας Κορινθίας ΕΛ0227ΝΙ012	ΕΛ0227R002900027N	ΑΣΩΠΟΣ Π. _1	Ποτάμιο	ΕΛ0227
	ΕΛ0227R002900028N	ΑΣΩΠΟΣ Π. _2	Ποτάμιο	ΕΛ0227
	ΕΛ0227R002900029N	ΑΣΩΠΟΣ Π. _3	Ποτάμιο	ΕΛ0227
	ΕΛ0227R002900030N	ΑΣΩΠΟΣ Π. _4	Ποτάμιο	ΕΛ0227
	ΕΛ0227R003300032N	ΡΑΙΖΑΝΗ Ρ.	Ποτάμιο	ΕΛ0227
	ΕΛ0227R003700033H	ΠΟΤΑΜΙΑ Ρ. _1	Ποτάμιο	ΕΛ0227
	ΕΛ0227R003700034H	ΠΟΤΑΜΙΑ Ρ. _2	Ποτάμιο	ΕΛ0227
	ΕΛ0227RΛ02900001H	ΤΕΧΝΗΤΗ ΛΙΜΝΗ ΑΣΩΠΟΥ	Λιμναίο	ΕΛ0227
	ΕΛ0200170	Σύστημα Βόρειας Κορινθίας	Υπόγειο	ΕΛ0227
ΕΛ0200190	Σύστημα Κορίνθου - Κιάτου	Υπόγειο	ΕΛ0227	
Περιοχή Λεκάνης Πηνειού Ηλείας ΕΛ0228ΝΙ01	ΕΛ0200060	Σύστημα Πηνειού	Υπόγειο	ΕΛ0228
	ΕΛ0200070	Σύστημα Κυλλήνης	Υπόγειο	ΕΛ0228
	ΕΛ0200080	Σύστημα Δυτικής Αχαΐας	Υπόγειο	ΕΛ0228
	ΕΛ0200100	Σύστημα Μόβρης	Υπόγειο	ΕΛ0228
Περιοχή Λεκάνης Λαρισσού Αχαΐας ΕΛ0228ΝΙ02	ΕΛ0200090	Σύστημα π.Λαρισσού	Υπόγειο	ΕΛ0228

Στο πλαίσιο εκπόνησης του Σχεδίου Διαχείρισης, εξετάστηκε η σκοπιμότητα ένταξης νέων περιοχών στις ευπρόσβλητες από νιτρορρύπανση ζώνες και δεν προέκυψε η ανάγκη προσθήκης κάποιας επιπλέον περιοχής.

Στο ΥΔ Βόρειας Πελοποννήσου (ΕΛ02), δεν υπάρχουν ευαίσθητες περιοχές σύμφωνα με την κείμενη νομοθεσία.

- **Περιοχές που προορίζονται για την προστασία οικοτόπων ή ειδών**, όταν η διατήρηση ή η βελτίωση της κατάστασης των υδάτων είναι σημαντική για την προστασία τους, συμπεριλαμβανομένων των σχετικών τόπων του προγράμματος ΦΥΣΗ 2000 (NATURA 2000):

Η επιλογή και ο προσδιορισμός των προστατευόμενων φυσικών περιοχών προσαρμόζεται στις εθνικές συνθήκες κάθε κράτους-μέλους. Λόγω της ποικιλομορφίας των συνθηκών εντός της Ευρωπαϊκής Ένωσης, τα κράτη μέλη μπορούν να εφαρμόζουν τις οδηγίες των Καθοδηγητικών Κειμένων με ευέλικτο τρόπο αφού τα χαρακτηριστικά καθώς επίσης και τα προβλήματα που αντιμετωπίζει κάθε ΛΑΠ ποικίλουν από περιοχή σε περιοχή. Ο Χάρτης 5 παρουσιάζει τις εν λόγω περιοχές.

- **Περιοχές που προορίζονται για προστασία υδρόβιων ειδών με οικονομική σημασία:**

Στο ΥΔ Βόρειας Πελοποννήσου (ΕΛ02) σήμερα λειτουργούν συνολικά έξι (6) μονάδες υδατοκαλλιέργειας. Από τις εν λόγω μονάδες, οι τρεις (3) αφορούν ιχθυοκαλλιέργειες θαλάσσιων υδάτων και οι άλλες τρεις (3) μεταβατικών υδάτων. Σημειώνεται ότι οι ειδικοί περιβαλλοντικοί στόχοι για την προστασία των ειδών οικονομικής σημασίας εφαρμόζονται στις ζώνες ανάπτυξης υδατοκαλλιεργειών και αλιείας όπως προβλέπονται στην Οδηγία 2006/113/ΕΚ (ποιότητα των υδάτων για οστρακοειδή).

Πίνακας 4-15 Προτεινόμενες προστατευόμενες περιοχές βάσει της Οδηγίας 2006/113/ΕΚ

α/α	Κωδικός Προστατευόμενης Περιοχής	Κωδικός ΥΣ	Ονομασία ΥΣ	Κατηγορία ΥΣ
1	ΕΛ0228Τ0001ΝFI	ΕΛ0228Τ0001Ν	Λιμνοθάλασσα Παπά (Άραξος)	Μεταβατικό
2	ΕΛ0228Τ0004ΝFI	ΕΛ0228Τ0004Ν	Λιμνοθάλασσα Κοτυχίου	Μεταβατικό
3	ΕΛ0228Τ0005ΝFI	ΕΛ0228Τ0005Ν	Λιμνοθάλασσα Πρόκοπος	Μεταβατικό
4	ΕΛ0245C0001ΝFI	ΕΛ0245C0001Ν	ΔΥΤ. ΑΚΤΕΣ ΚΕΦΑΛΟΝΙΑΣ	Παράκτιο
5	ΕΛ0245C0002ΝFI	ΕΛ0245C0002Ν	ΑΝΑΤΟΛΙΚΕΣ ΑΚΤΕΣ ΚΕΦΑΛΟΝΙΑΣ - ΙΘΑΚΗΣ	Παράκτιο
6	ΕΛ0245C0014ΝFI	ΕΛ0245C0014Ν	ΚΟΛΠΟΣ ΑΡΓΟΣΤΟΛΙΟΥ	Παράκτιο

Χάρτης 5. Προστατευόμενες περιοχές στο ΥΔ Βόρειας Πελοποννήσου (EL02)

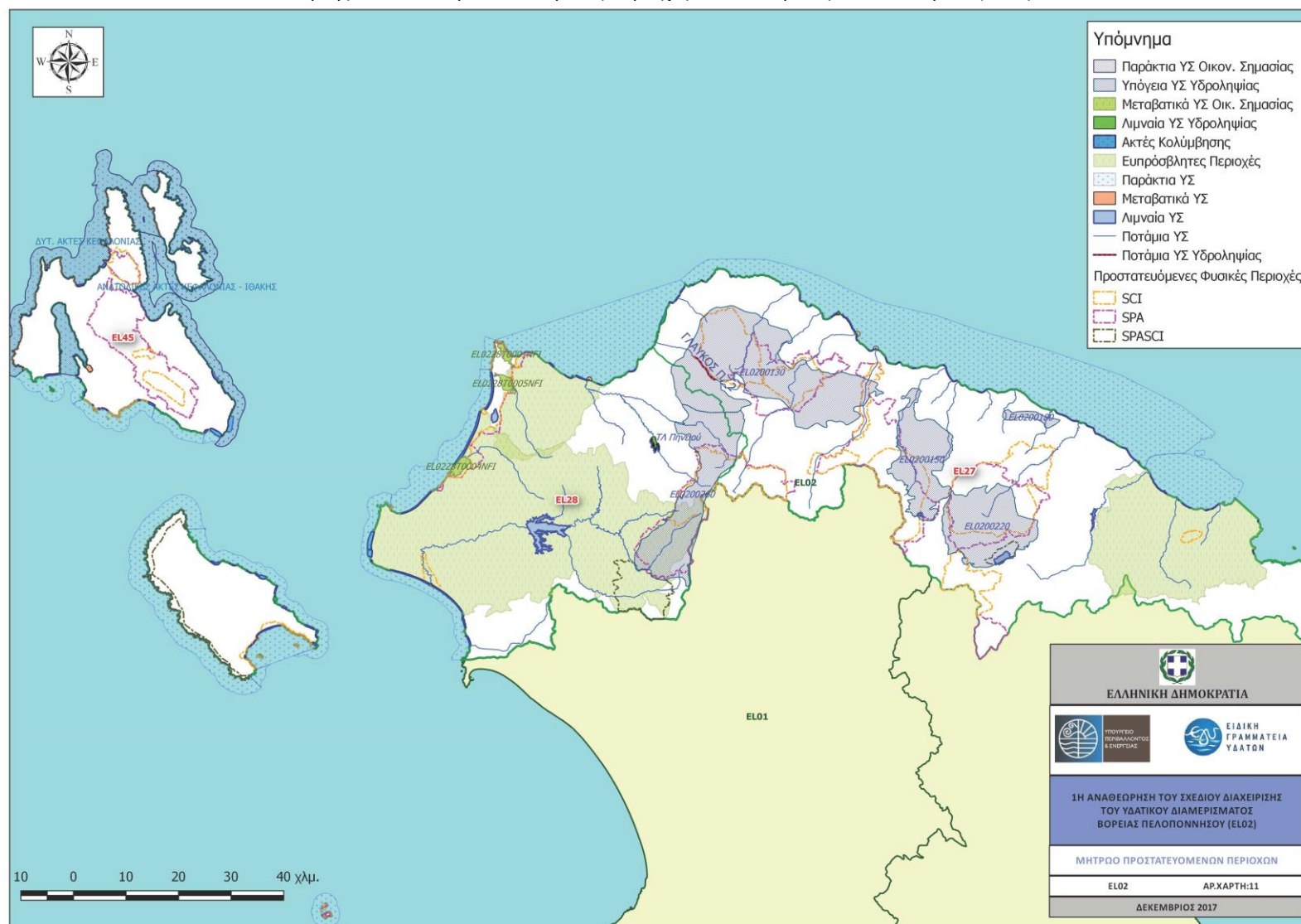

5 ΠΙΕΣΕΙΣ ΚΑΙ ΕΠΙΠΤΩΣΕΙΣ

Ως ανθρωπογενείς πιέσεις στα υδατικά συστήματα, ορίζεται το σύνολο των ανθρώπινων δραστηριοτήτων που επηρεάζουν ή μπορούν να επηρεάσουν τα υδατικά συστήματα της περιοχής, στην οποία αναπτύσσονται. Οι πιέσεις αυτές χαρακτηρίζονται ως σημαντικές εφόσον αποτελούν αιτία για τα ΥΣ να κινδυνεύουν να μην επιτύχουν τους περιβαλλοντικούς στόχους, σύμφωνα με το Κατευθυντήριο Κείμενο της ΕΕ Ν^ο 03.

Στη συνέχεια παρουσιάζονται στοιχεία-αποτελέσματα της ανάλυσης ανθρωπογενών πιέσεων που έχει γίνει, για τις ανάγκες της 1^{ης} Αναθεώρησης των ΣΔΛΑΠ

5.1 ΣΗΜΕΙΑΚΕΣ ΠΗΓΕΣ ΡΥΠΑΝΣΗΣ

Περιλαμβάνονται όλες οι σημειακές πηγές ρύπανσης που παράγουν συμβατικούς ρύπους (BOD, N, P). Ο κατάλογος με τις κατηγορίες των εν λόγω πιέσεων περιλαμβάνει:

- Εγκαταστάσεις Επεξεργασίας Λυμάτων (ΕΕΛ)
- Εκβολή δικτύων αποχέτευσης σε φυσικό αποδέκτη
- Μεγάλες ξενοδοχειακές μονάδες
- Βιομηχανικές μονάδες
- Κτηνοτροφικές μονάδες
- Υδατοκαλλιέργειες – Ιχθυοκαλλιέργειες
- Διαρροές από ΧΑΔΑ και ΧΥΤΑ
- Απορροές από εξορυκτικές δραστηριότητες (ορυχεία, μεταλλεία)

Από τις ανωτέρω επιμέρους πηγές ρύπανσης προκύπτουν οι ετήσιες ποσότητες ρυπαντικών φορτίων BOD, N και P που παράγονται στην περιοχή μελέτης. Σημειώνεται ότι οι ρύποι που παράγονται από τις κτηνοτροφικές μονάδες συνυπολογίζονται στις διάχυτες πιέσεις και λαμβάνονται υπόψη στην αντίστοιχη ενότητα του παρόντος κεφαλαίου.

Σχήμα 5-1. Συνολικά ετήσια φορτία BOD, N και P που παράγονται στις Λεκάνες Απορροής Ποταμών (ΕΛ0227), (ΕΛ0228) και (ΕΛ0245) από σημειακές πηγές ρύπανσης

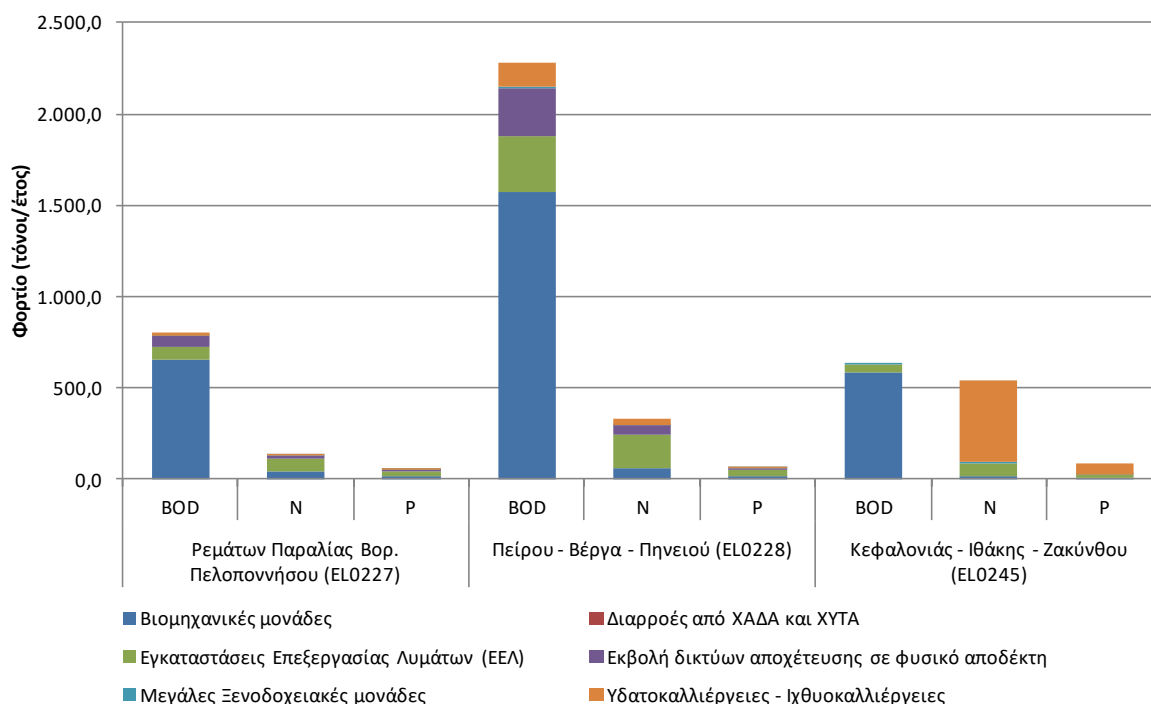

Πίνακας 5-1. Συνολικά ετήσια φορτία BOD, N και P που παράγονται από σημειακές πηγές ρύπανσης στη ΛΑΠ Ρεμάτων Παραλίας Βόρ. Πελοποννήσου (ΕΛ0227)

ΣΗΜΕΙΑΚΕΣ ΠΗΓΕΣ ΡΥΠΑΝΣΗΣ	BOD (τόνοι/ έτος)	N (τόνοι/ έτος)	P (τόνοι/ έτος)
Βιομηχανικές μονάδες	656,8	42,8	17,2
Διαρροές από ΧΑΔΑ και ΧΥΤΑ	0,0	0,0	0,0
Εγκαταστάσεις Επεξεργασίας Λυμάτων (ΕΕΛ)	70,6	73,1	28,4
Εκβολή δικτύων αποχέτευσης σε φυσικό αποδέκτη	54,5	10,9	2,3
Μεγάλες Ξενοδοχειακές μονάδες	0,9	1,5	0,3
Υδατοκαλλιέργειες - Ιχθυοκαλλιέργειες	16,2	3,2	0,5
ΣΥΝΟΛΟ	799,1	131,5	48,8

Πίνακας 5-2. Συνολικά ετήσια φορτία BOD, N και P που παράγονται από σημειακές πηγές ρύπανσης στη ΛΑΠ Πείρου - Βέργα - Πηνειού (ΕΛ0228)

ΣΗΜΕΙΑΚΕΣ ΠΗΓΕΣ ΡΥΠΑΝΣΗΣ	BOD (τόνοι/ έτος)	N (τόνοι/ έτος)	P (τόνοι/ έτος)
Βιομηχανικές μονάδες	1.570,6	58,4	16,6
Διαρροές από ΧΑΔΑ και ΧΥΤΑ	0,0	0,0	0,0
Εγκαταστάσεις Επεξεργασίας Λυμάτων (ΕΕΛ)	310,6	183,9	33,6
Εκβολή δικτύων αποχέτευσης σε φυσικό αποδέκτη	261,8	52,4	10,9
Μεγάλες Ξενοδοχειακές μονάδες	3,2	5,1	1,1
Υδατοκαλλιέργειες - Ιχθυοκαλλιέργειες	137,6	27,7	4,7
ΣΥΝΟΛΟ	2.283,8	327,4	66,8

Πίνακας 5-3. Συνολικά ετήσια φορτία BOD, N και P που παράγονται από σημειακές πηγές ρύπανσης στη ΛΑΠ Κεφαλονιάς - Ιθάκης - Ζακύνθου (ΕΛ0245)

ΣΗΜΕΙΑΚΕΣ ΠΗΓΕΣ ΡΥΠΑΝΣΗΣ	BOD (τόνοι/ έτος)	N (τόνοι/ έτος)	P (τόνοι/ έτος)
Βιομηχανικές μονάδες	584,0	12,3	5,5
Διαρροές από ΧΑΔΑ και ΧΥΤΑ	0,0	0,0	0,0
Εγκαταστάσεις Επεξεργασίας Λυμάτων (ΕΕΛ)	47,0	74,7	14,7
Εκβολή δικτύων αποχέτευσης σε φυσικό αποδέκτη	0,0	0,0	0,0
Μεγάλες Ξενοδοχειακές μονάδες	5,2	8,3	1,7
Υδατοκαλλιέργειες - Ιχθυοκαλλιέργειες	0,0	448,0	61,0
ΣΥΝΟΛΟ	636,2	543,4	83,0

5.2 ΔΙΑΧΥΤΕΣ ΠΗΓΕΣ ΡΥΠΑΝΣΗΣ

Στην παρούσα ενότητα περιλαμβάνονται όλες οι διάχυτες πηγές ρύπανσης που παράγουν συμβατικούς ρύπους (BOD, N, P). Ο κατάλογος με τις κατηγορίες των εν λόγω πιέσεων περιλαμβάνει:

- Γεωργικές δραστηριότητες
- Αστικά λύματα που δεν καταλήγουν σε ΕΕΛ
- Κτηνοτροφία (ποιμενική και σταβλισμένη)
- Επιβάρυνση των υδάτων από άλλες πηγές

Από τις ανωτέρω επιμέρους πηγές ρύπανσης προκύπτουν οι ετήσιες ποσότητες επιφανειακών ρυπαντικών φορτίων BOD, N και P που παράγονται στην περιοχή μελέτης. Σημειώνεται ότι οι ρύποι που παράγονται από τις κτηνοτροφικές μονάδες, παρόλο που αποτελούν σημειακή πηγή ρύπανσης, συνηπολογίζονται στις διάχυτες πιέσεις και λαμβάνονται υπόψη στην παρούσα ενότητα.

Σχήμα 5-2. Συνολικά ετήσια επιφανειακά φορτία BOD, N και P που παράγονται στις Λεκάνες Απορροής Ποταμών (ΕΛ0227), (ΕΛ0228) και (ΕΛ0245) από διάχυτες πηγές ρύπανσης

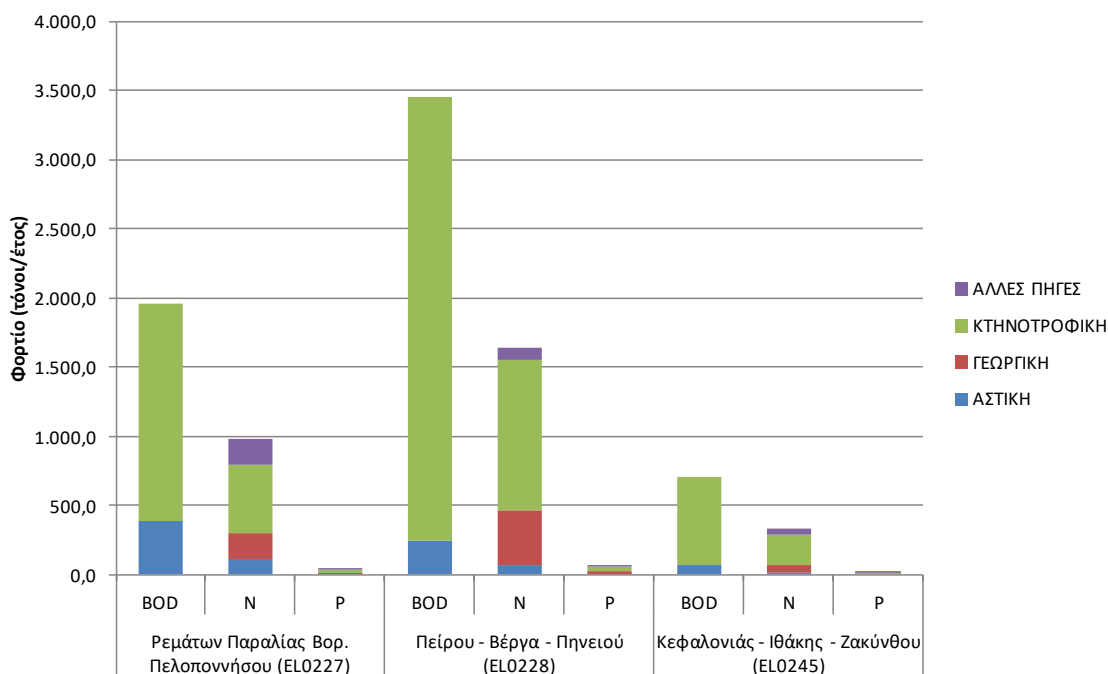

Πίνακας 5-4. Συνολικά ετήσια επιφανειακά φορτία BOD, N και P που παράγονται από διάχυτες πηγές στη ΛΑΠ Ρεμάτων Παραλίας Βόρ. Πελοποννήσου (ΕΛ0227)

ΔΙΑΧΥΤΕΣ ΠΗΓΕΣ ΡΥΠΑΝΣΗΣ	BOD (τόνοι/έτος)	N (τόνοι/έτος)	P (τόνοι/έτος)
ΑΣΤΙΚΗ	393,4	112,4	3,1
ΓΕΩΡΓΙΚΗ	0,0	187,0	12,4
ΚΤΗΝΟΤΡΟΦΙΚΗ	1.566,1	495,7	19,2
ΑΛΛΕΣ ΠΗΓΕΣ	0,0	192,4	2,2
ΣΥΝΟΛΟ	1.959,5	987,5	36,9

Πίνακας 5-5. Συνολικά ετήσια επιφανειακά φορτία BOD, N και P που παράγονται από διάχυτες πηγές στη ΛΑΠ Πείρου - Βέργα - Πηγειού (ΕΛ0228)

ΔΙΑΧΥΤΕΣ ΠΗΓΕΣ ΡΥΠΑΝΣΗΣ	BOD (τόνοι/έτος)	N (τόνοι/έτος)	P (τόνοι/έτος)
ΑΣΤΙΚΗ	249,7	71,3	1,8
ΓΕΩΡΓΙΚΗ	0,0	390,6	30,0
ΚΤΗΝΟΤΡΟΦΙΚΗ	3.204,1	1.087,0	32,7
ΑΛΛΕΣ ΠΗΓΕΣ	0,0	87,9	0,8
ΣΥΝΟΛΟ	3.453,8	1.636,9	65,4

Πίνακας 5-6. Συνολικά ετήσια επιφανειακά φορτία BOD, N και P που παράγονται από διάχυτες πηγές στη ΛΑΠ Κεφαλονιάς - Ιθάκης - Ζακύνθου (ΕΛ0245)

ΔΙΑΧΥΤΕΣ ΠΗΓΕΣ ΡΥΠΑΝΣΗΣ	BOD (τόνοι/έτος)	N (τόνοι/έτος)	P (τόνοι/έτος)
ΑΣΤΙΚΗ	71,1	20,3	0,7
ΓΕΩΡΓΙΚΗ	0,0	54,2	4,7
ΚΤΗΝΟΤΡΟΦΙΚΗ	632,4	218,4	10,4
ΆΛΛΕΣ ΠΗΓΕΣ	0,0	46,5	0,9
ΣΥΝΟΛΟ	703,5	339,4	16,7

5.3 ΥΔΡΟΜΟΡΦΟΛΟΓΙΚΕΣ ΠΙΕΣΕΙΣ

5.3.1 Πιέσεις σχετικές με την υδρομορφολογία

Στην παράγραφο 4.3 παρουσιάστηκαν ανά Λεκάνη Απορροής τα έργα που έχουν προκαλέσει υδρομορφολογικές αλλοιώσεις σε επιφανειακά υδατικά συστήματα, με αποτέλεσμα τον αρχικό χαρακτηρισμό τους ως Ιδιαίτερος Τροποποιημένα Υδατικά Συστήματα ή Τεχνητά Υδατικά Συστήματα.

5.3.2 Αμμοχαλικοληψίες

Οι αμμοχαλικοληψίες αποτελούν παρόχθιες λήψεις αδρανών – φερτών υλικών των ποταμών για την κατασκευή τεχνικών έργων ή και για άλλους σκοπούς. Οι αμμοχαλικοληψίες ανάλογα με την ποσότητα των αδρανών που λαμβάνονται, μπορούν να αλλοιώσουν τα γεωμετρικά χαρακτηριστικά της κοίτης των ποταμών και να αποτελέσουν αιτία υδρομορφολογικής αλλοίωσης των συγκεκριμένων υδατικών συστημάτων.

Στη ΛΑΠ Ρεμάτων Παραλίας Βόρ. Πελοποννήσου (ΕΛ0227), έχει πραγματοποιηθεί κατά καιρούς πλήθος αμμοχαλικοληψιών από τις κοίτες των ποταμών Βουραϊκός, Γλαύκος, Κράθις, Μεγανείτης, Φοίνικας και Χάραδρος καθώς και από άλλα μικρότερα υδατορέματα, που δεν αποτελούν ορισμένα υδατικά συστήματα.

Στη ΛΑΠ Πείρου - Βέργα - Πηνειού (ΕΛ0228), έχουν πραγματοποιηθεί αμμοχαλικοληψίες από τις κοίτες των ποταμών Πηνειός, Πείρος και Παραπείρος καθώς και από την παραλίμνια περιοχή της τεχνητής λίμνης Πηνειού.

Στη ΛΑΠ Κεφαλονιάς - Ιθάκης - Ζακύνθου (ΕΛ0245) δεν έχουν πραγματοποιηθεί αμμοχαλικοληψίες.

5.4 ΑΠΟΛΗΨΕΙΣ ΥΔΑΤΟΣ

Στην παρούσα ενότητα περιλαμβάνονται στοιχεία για τις συνολικές ετήσιες απολήψεις νερού για όλες τις δραστηριότητες και χρήσεις. Ο κατάλογος με τις κατηγορίες των δραστηριοτήτων και χρήσεων που εξετάστηκαν περιλαμβάνει:

- Ύδρευση
- Άρδευση
- Νερό κτηνοτροφίας
- Νερό βιομηχανίας
- Άλλες ανάγκες και απολήψεις νερού

Στη ΛΑΠ Ρεμάτων Παραλίας Βόρ. Πελοποννήσου (ΕΛ0227), οι συνολικές ετήσιες απολήψεις νερού για όλες τις δραστηριότητες και χρήσεις ανέρχονται σε ~230,5 hm³. Στη γεωργία (αρδευθείσες εκτάσεις), που είναι και ο βασικός χρήστης νερού, καταναλώνεται ~76,8% (~176,9 hm³) των συνολικών απολήψεων νερού, στη βιομηχανία το ~1,3% (~2,9 hm³), στην ύδρευση ~21,5% (~49,6 hm³) και στην κτηνοτροφία ~0,5% (~1,1 hm³).

Σχήμα 5-3. Ποσότητες και κατανομή ετήσιων απολήψεων νερού στη ΛΑΠ Ρεμάτων Παραλίας Βόρ. Πελοποννήσου (ΕΛ0227)

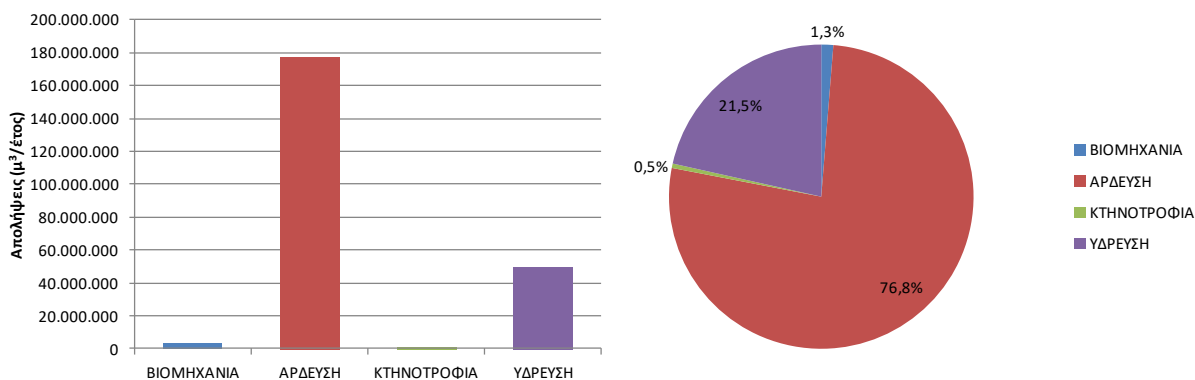

Στη ΛΑΠ Πείρου - Βέργα - Πηνειού (ΕΛ0228), οι συνολικές ετήσιες απολήψεις νερού για όλες τις δραστηριότητες και χρήσεις ανέρχονται σε ~360,6 hm³. Στη γεωργία (αρδευθείσες εκτάσεις), που είναι και ο βασικός χρήστης νερού, καταναλώνεται ~91,4% (~329,7 hm³) των συνολικών απολήψεων νερού, στη βιομηχανία το ~2,5% (~9,0 hm³), στην ύδρευση ~5,5% (~19,7 hm³) και στην κτηνοτροφία ~0,6% (~2,2 hm³).

Σχήμα 5-4. Ποσότητες και κατανομή ετήσιων απολήψεων νερού στη ΛΑΠ Πείρου - Βέργα - Πηνειού (ΕΛ0228)

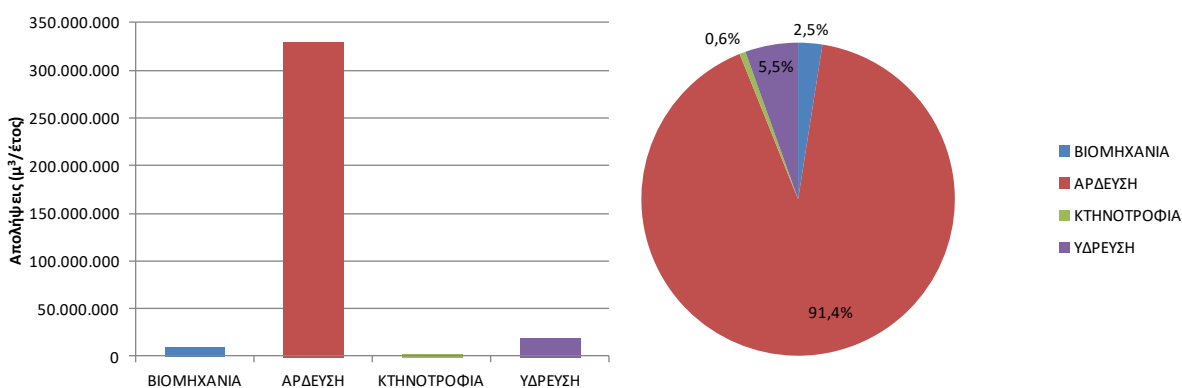

Στη ΛΑΠ Κεφαλονιάς - Ιθάκης - Ζακύνθου (ΕΛ0245), οι συνολικές ετήσιες απολήψεις νερού για όλες τις δραστηριότητες και χρήσεις ανέρχονται σε ~24,8 hm³. Στη γεωργία (αρδευθείσες εκτάσεις) καταναλώνεται ~40,3% (~10,0 hm³) των συνολικών απολήψεων νερού, στη βιομηχανία το ~2,2% (~0,6 hm³), στην ύδρευση, που είναι και ο βασικός χρήστης νερού, ~54,6% (~13,5 hm³) και στην κτηνοτροφία ~2,9% (~0,7 hm³).

Σχήμα 5-5. Ποσότητες και κατανομή ετήσιων απολήψεων νερού στη ΛΑΠ Κεφαλονιάς - Ιθάκης - Ζακύνθου (ΕΛ0245)

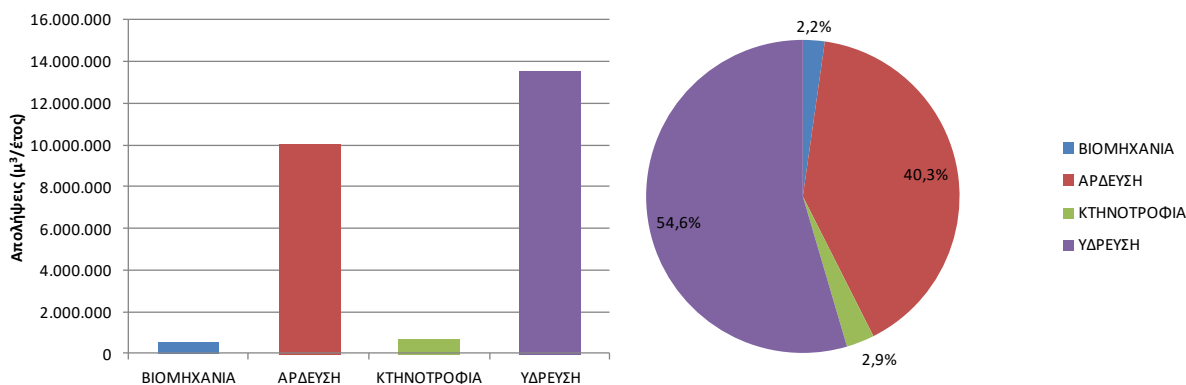

5.5 ΛΟΙΠΕΣ ΠΙΕΣΕΙΣ

Οι λοιπές πιέσεις περιλαμβάνουν επιγραμματικά:

- Απορροές από εξορυκτικές δραστηριότητες (ορυχεία, μεταλλεία)
- Μονάδες αφαλάτωσης
- Λιμάνια - Μαρίνες - Ναυσιπλοΐα
- Τεχνητός εμπλουτισμός των υπογείων υδάτων
- Μεταβολή υπόγειας στάθμης και ποσότητας υπογείων υδάτων εξαιτίας υπογείων εκμεταλλεύσεων ή κατασκευής μεγάλων υπογείων έργων

Απορροές από εξορυκτικές δραστηριότητες (ορυχεία, μεταλλεία)

Στην περιοχή του Υδατικού Διαμερίσματος Βόρειας Πελοποννήσου (ΕΛ02), καταγράφονται 7 θέσεις εξορυκτικών δραστηριοτήτων (1 λατομείο βιομηχανικών ορυκτών και 6 μεταλλεία) στη ΛΑΠ Ρεμάτων Παραλίας Βόρ. Πελοποννήσου (ΕΛ0227), 5 θέσεις εξορυκτικών δραστηριοτήτων (4 λατομεία βιομηχανικών ορυκτών και 1 μεταλλείο) στη ΛΑΠ Πείρου - Βέργα - Πηνειού (ΕΛ0228) και 5 λατομεία βιομηχανικών ορυκτών στη ΛΑΠ Κεφαλονιάς - Ιθάκης - Ζακύνθου (ΕΛ0245).

Μονάδες αφαλάτωσης

Στην περιοχή του Υδατικού Διαμερίσματος Βόρειας Πελοποννήσου (ΕΛ02), δεν υπάρχουν μονάδες αφαλάτωσης στις ΛΑΠ Ρεμάτων Παραλίας Βόρ. Πελοποννήσου (ΕΛ0227) και Πείρου - Βέργα - Πηνειού (ΕΛ0228) ενώ καταγράφονται 7 μονάδες στη ΛΑΠ Κεφαλονιάς - Ιθάκης - Ζακύνθου (ΕΛ0245).

Λιμάνια - Μαρίνες - Ναυσιπλοΐα

Στην περιοχή του Υδατικού Διαμερίσματος Βόρειας Πελοποννήσου (ΕΛ02), καταγράφονται 13 λιμάνια/μαρίνες στη ΛΑΠ Ρεμάτων Παραλίας Βόρ. Πελοποννήσου (ΕΛ0227), 6 λιμάνια/μαρίνες στη ΛΑΠ Πείρου - Βέργα - Πηνειού (ΕΛ0228) και 22 λιμάνια/μαρίνες στη ΛΑΠ Κεφαλονιάς - Ιθάκης - Ζακύνθου (ΕΛ0245).

Τεχνητός εμπλουτισμός των υπογείων υδάτων

Στην περιοχή του Υδατικού Διαμερίσματος Βόρειας Πελοποννήσου (ΕΛ02) έχουν γίνει μελέτες για εφαρμογή προγράμματος τεχνητού εμπλουτισμού στα παρακάτω συστήματα:

- **ΥΥΣ Κορίνθου – Κιάτου:** Στα πλαίσια ερευνητικού προγράμματος (Υδρογεωλογική μελέτη τεχνητού εμπλουτισμού υπογείων υδροφορέων βόρειας παραλιακής και ημιλοφώδους ζώνης

Ν.Κορινθίας, ΥΠΑΑΤ – ΕΜΠ, Ι.Κουμαντάκης, 1999) έχει πραγματοποιηθεί μελέτη για εφαρμογή τεχνητού εμπλουτισμού στην περιοχή μεταξύ Λέχαιου – Ασωπού με μεταφορά νερού από το μελλοντικό φράγμα Ασωπού, το οποίο βρίσκεται υπό κατασκευή.

- **ΥΥΣ Λαρισσού – Σύστημα Πείρου:** Στα πλαίσια μελέτης του ΥΠΑΑΤ (Υδρογεωλογική μελέτη τεχνητού εμπλουτισμού υπογείων υδροφορέων ΒΔ Αχαΐας, Ξ. Σταυρόπουλος, Α. Βελισσαρίου, 2002) έχει πραγματοποιηθεί υδρογεωλογική μελέτη τεχνητού εμπλουτισμού στην ΒΔ Αχαΐα.

Θα μπορούσε να εξετασθεί η δυνατότητα εφαρμογής προγράμματος τεχνητού εμπλουτισμού στα κάτωτι υπόγεια υδατικά συστήματα : Σύστημα Πάτρας - Ρίου (ΕΛ0200120), Σύστημα Βόρειας Αχαΐας (ΕΛ0200140).

Μεταβολή υπόγειας στάθμης και ποσότητας υπογείων υδάτων εξαιτίας υπογείων εκμεταλλεύσεων ή κατασκευής μεγάλων υπογείων έργων

Στο Υδατικό Διαμέρισμα δεν σημειώνονται μεταβολές της υπόγειας στάθμης και της ποσότητας υδάτων εξαιτίας υπογείων εκμεταλλεύσεων ή κατασκευής μεγάλων υπογείων έργων.

5.6 ΣΥΓΚΕΝΤΡΩΤΙΚΑ ΣΤΟΙΧΕΙΑ ΠΙΕΣΩΝ

Από τις επιμέρους πηγές ρύπανσης των σημειακών, των διάχυτων πιέσεων και των άλλων ειδών ανθρωπογενών πιέσεων προκύπτουν, οι συνολικές ετήσιες ποσότητες ρυπαντικών φορτίων BOD, N και P που παράγονται στην περιοχή μελέτης.

Σχήμα 5-6. Συνολικά ετήσια επιφανειακά φορτία BOD, N και P που παράγονται στις Λεκάνες Απορροής Ποταμών (ΕΛ0227), (ΕΛ0228) και (ΕΛ0245) από όλες τις πηγές ρύπανσης

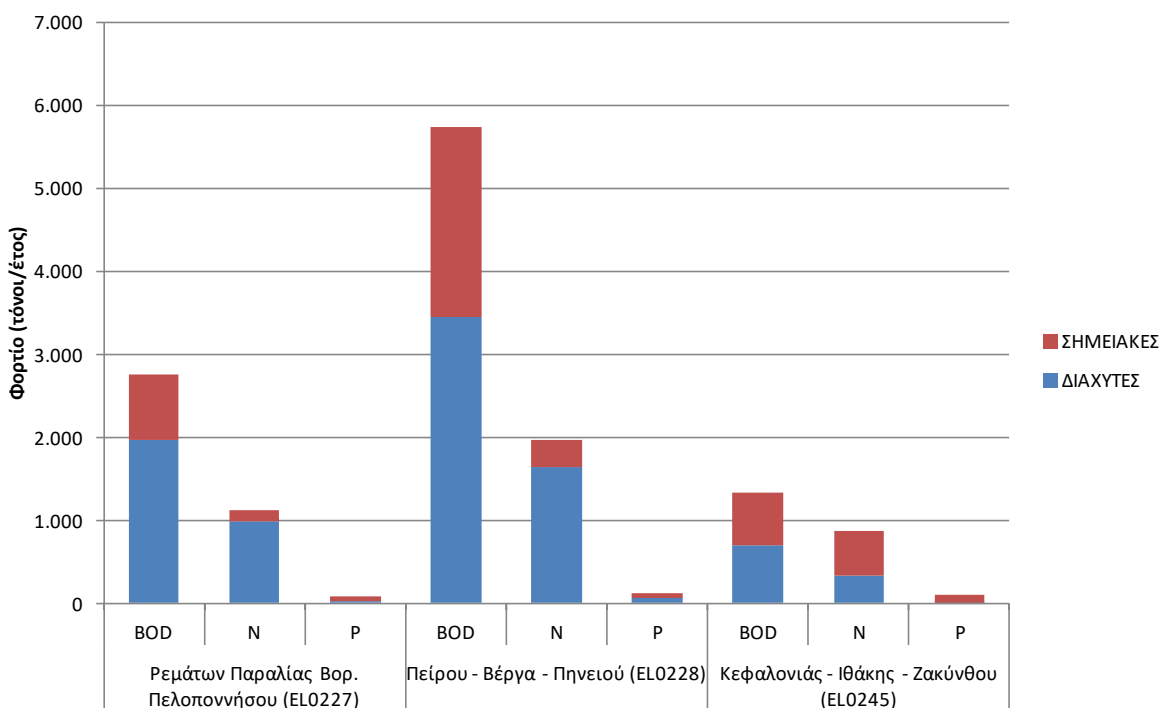

Πίνακας 5-7. Συνολικά ετήσια επιφανειακά φορτία BOD, N και P που παράγονται από όλες τις πηγές ρύπανσης στη ΛΑΠ Ρεμάτων Παραλίας Βορ. Πελοποννήσου (ΕΛ0227)

ΠΗΓΕΣ ΡΥΠΑΝΣΗΣ	BOD (τόνοι/ έτος)	N (τόνοι/ έτος)	P (τόνοι/ έτος)
ΣΗΜΕΙΑΚΕΣ	799,1	131,5	48,8
ΔΙΑΧΥΤΕΣ	1.959,5	987,5	36,9
ΣΥΝΟΛΟ	2.758,6	1.119,0	85,7

Πίνακας 5-8. Συνολικά ετήσια επιφανειακά φορτία BOD, N και P που παράγονται από όλες τις πηγές ρύπανσης στη ΛΑΠ Πείρου - Βέργα - Πηνειού (ΕΛ0228)

ΠΗΓΕΣ ΡΥΠΑΝΣΗΣ	BOD (τόνοι/ έτος)	N (τόνοι/ έτος)	P (τόνοι/ έτος)
ΣΗΜΕΙΑΚΕΣ	2.283,8	327,4	66,8
ΔΙΑΧΥΤΕΣ	3.453,8	1.636,9	65,4
ΣΥΝΟΛΟ	5.737,6	1.964,3	132,2

Πίνακας 5-9. Συνολικά ετήσια επιφανειακά φορτία BOD, N και P που παράγονται από όλες τις πηγές ρύπανσης στη ΛΑΠ Κεφαλονιάς - Ιθάκης - Ζακύνθου (ΕΛ0245)

ΠΗΓΕΣ ΡΥΠΑΝΣΗΣ	BOD (τόνοι/ έτος)	N (τόνοι/ έτος)	P (τόνοι/ έτος)
ΣΗΜΕΙΑΚΕΣ	636,2	543,4	83,0
ΔΙΑΧΥΤΕΣ	703,5	339,4	16,7
ΣΥΝΟΛΟ	1.339,8	882,8	99,7

5.7 ΕΚΤΙΜΗΣΗ ΤΩΝ ΕΠΙΠΤΩΣΕΩΝ

5.7.1 Εκτίμηση των επιπτώσεων στα επιφανειακά υδατικά συστήματα

Κατά την εκτίμηση των επιπτώσεων και το χαρακτηρισμό των ΥΣ με βάση την πιθανότητα επίτευξης των περιβαλλοντικών στόχων της Οδηγίας συναξιολογούνται ανά υδατικό σύστημα τα ακόλουθα:

- Η ένταση της πίεσης από πηγές ρύπανσης και απολήψεις: υψηλή (H), μεσαία (M), χαμηλή (L)
- Τα διαθέσιμα δεδομένα και τα αποτελέσματα του προγράμματος παρακολούθησης
- Κρίση του μελετητή, όταν δεν υπάρχουν διαθέσιμα δεδομένα.

Από το σύνολο των κριτηρίων κατατάχθηκαν τα ΥΣ σε σχέση με το εάν είναι πιθανό να πετύχουν ή όχι τους περιβαλλοντικούς στόχους της Οδηγίας 2000/60/ΕΚ και τα συνοπτικά αποτελέσματα παρουσιάζονται στους επόμενους πίνακες.

Σχήμα 5-7. Εκτίμηση κινδύνου μη επίτευξης στόχων επιφανειακών υδατικών συστημάτων στις Λεκάνες Απορροής Ποταμών (ΕΛ0227), (ΕΛ0228) και (ΕΛ0245)

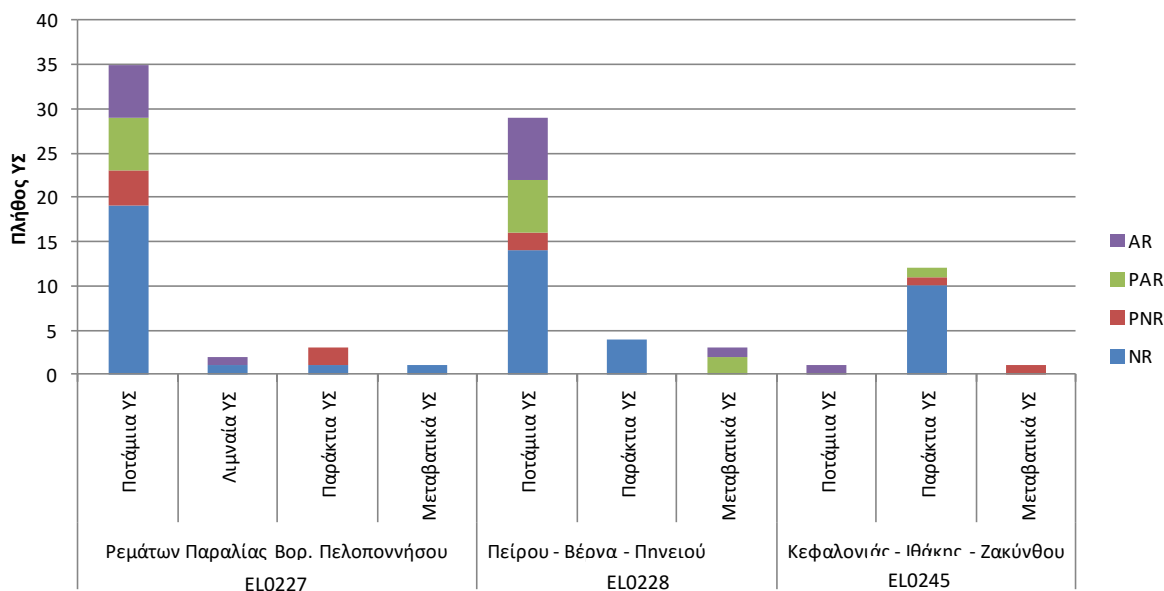

Λεκάνη Απορροής Ρεμάτων Παραλίας Βόρ. Πελοποννήσου (ΕΛ0227)

Πίνακας 5-10. Στατιστικά στοιχεία εκτίμησης κινδύνου μη επίτευξης στόχων επιφανειακών υδατικών συστημάτων της ΛΑΠ Ρεμάτων Παραλίας Βόρ. Πελοποννήσου (ΕΛ0227) - Πλήθος ΥΣ

Είδος ΥΣ	Κατηγορίες εκτίμησης κινδύνου*								Σύνολο
	NR		PNR		PAR		AR		
	Πλήθος ΥΣ	Ποσοστό πλήθους ΥΣ (%)	Πλήθος ΥΣ	Ποσοστό πλήθους ΥΣ (%)	Πλήθος ΥΣ	Ποσοστό πλήθους ΥΣ (%)	Πλήθος ΥΣ	Ποσοστό πλήθους ΥΣ (%)	
Ποτάμια ΥΣ	19	54,3%	4	11,4%	6	17,1%	6	17,1%	35
Λιμναία ΥΣ	1	50,0%	0	0,0%	0	0,0%	1	50,0%	2
Μεταβατικά ΥΣ	1	100,0%	0	0,0%	0	0,0%	0	0,0%	1
Παράκτια ΥΣ	1	33,3%	2	66,7%	0	0,0%	0	0,0%	3
Σύνολο	22	53,7%	6	14,6%	6	14,6%	7	17,1%	41

* Όσον αφορά στην εκτίμηση του κινδύνου μη επίτευξης των στόχων διακρίνονται οι ακόλουθες κατηγορίες: σε κίνδυνο (At Risk -AR), πιθανόν σε κίνδυνο (probably at risk - PAR), πιθανόν όχι σε κίνδυνο (probably not at risk - PNR), όχι σε κίνδυνο (not at risk -NR)

Λεκάνη Απορροής Πείρου - Βέργα - Πηνειού (ΕΛ0228)

Πίνακας 5-11. Στατιστικά στοιχεία εκτίμησης κινδύνου μη επίτευξης στόχων επιφανειακών υδατικών συστημάτων της ΛΑΠ Πείρου - Βέργα - Πηνειού (ΕΛ0228) - Πλήθος ΥΣ

Είδος ΥΣ	Κατηγορίες εκτίμησης κινδύνου*								Σύνολο
	NR		PNR		PAR		AR		
	Πλήθος ΥΣ	Ποσοστό πλήθους ΥΣ (%)	Πλήθος ΥΣ	Ποσοστό πλήθους ΥΣ (%)	Πλήθος ΥΣ	Ποσοστό πλήθους ΥΣ (%)	Πλήθος ΥΣ	Ποσοστό πλήθους ΥΣ (%)	
Ποτάμια ΥΣ	14	48,3%	2	6,9%	6	20,7%	7	24,1%	29
Λιμναία ΥΣ	-	-	-	-	-	-	-	-	0
Μεταβατικά ΥΣ	0	0,0%	0	0,0%	2	66,7%	1	33,3%	3
Παράκτια ΥΣ	4	100,0%	0	0,0%	0	0,0%	0	0,0%	4
Σύνολο	18	50,0%	2	5,6%	8	22,2%	8	22,2%	36

* Όσον αφορά στην εκτίμηση του κινδύνου μη επίτευξης των στόχων διακρίνονται οι ακόλουθες κατηγορίες: σε κίνδυνο (At Risk -AR), πιθανόν σε κίνδυνο (probably at risk - PAR), πιθανόν όχι σε κίνδυνο (probably not at risk - PNR), όχι σε κίνδυνο (not at risk -NR)

Λεκάνη Απορροής Κεφαλονιάς - Ιθάκης - Ζακύνθου (ΕΛ0245)

Πίνακας 5-12. Στατιστικά στοιχεία εκτίμησης κινδύνου μη επίτευξης στόχων επιφανειακών υδατικών συστημάτων της ΛΑΠ Κεφαλονιάς - Ιθάκης - Ζακύνθου (ΕΛ0245) - Πλήθος ΥΣ

Είδος ΥΣ	Κατηγορίες εκτίμησης κινδύνου*								Σύνολο
	NR		PNR		PAR		AR		
	Πλήθος ΥΣ	Ποσοστό πλήθους ΥΣ (%)	Πλήθος ΥΣ	Ποσοστό πλήθους ΥΣ (%)	Πλήθος ΥΣ	Ποσοστό πλήθους ΥΣ (%)	Πλήθος ΥΣ	Ποσοστό πλήθους ΥΣ (%)	
Ποτάμια ΥΣ	0	0,0%	0	0,0%	0	0,0%	1	100,0%	1
Λιμναία ΥΣ	-	-	-	-	-	-	-	-	0
Μεταβατικά ΥΣ	0	0,0%	1	100,0%	0	0,0%	0	0,0%	1
Παράκτια ΥΣ	10	83,3%	1	8,3%	1	8,3%	0	0,0%	12
Σύνολο	10	71,4%	2	14,3%	1	7,1%	1	7,1%	14

* Όσον αφορά στην εκτίμηση του κινδύνου μη επίτευξης των στόχων διακρίνονται οι ακόλουθες κατηγορίες: σε κίνδυνο (At Risk -AR), πιθανόν σε κίνδυνο (probably at risk - PAR), πιθανόν όχι σε κίνδυνο (probably not at risk - PNR), όχι σε κίνδυνο (not at risk -NR)

5.7.2 Εκτίμηση των επιπτώσεων στα υπόγεια υδατικά συστήματα

Λεκάνη Απορροής Ρεμάτων Παραλίας Βόρ. Πελοποννήσου (ΕΛ0227)

Στη ΛΑΠ Ρεμάτων Παραλίας Βόρ. Πελοποννήσου (ΕΛ0227) έχουν οριοθετηθεί 14 υπόγεια υδατικά συστήματα, 12 από τα οποία βρίσκονται σε καλή χημική κατάσταση και 2 σε κακή.

Πίνακας 5-13. Ποιοτική και ποσοτική κατάσταση υπόγειων υδατικών συστημάτων στη ΛΑΠ Ρεμάτων Παραλίας Βόρ. Πελοποννήσου (ΕΛ0227)

A/A	Κωδικός	Ονομασία	Ποσοτική κατάσταση	Τάση πτώσης στάθμης	Χημική κατάσταση	Ποιοτικά προβλήματα	Τάση ρύπων
1	ΕΛ0200120	Σύστημα Πάτρας - Ρίου	Καλή	-	Καλή	Τοπικές επιβαρύνσεις NO ₃ λόγω αγροτικών δραστηριοτήτων	-
2	ΕΛ0200130	Σύστημα Παναχαϊκού	Καλή	Όχι	Καλή	Όχι	Όχι
3	ΕΛ0200140	Σύστημα Βόρειας Αχαΐας	Καλή	Ναι	Καλή	Όχι	Τοπική
4	ΕΛ0200150	Σύστημα Ζαρούχλας	Καλή	-	Καλή	Όχι	Όχι
5	ΕΛ0200160	Σύστημα Βάλτου - Εβροστίνας	Καλή	Όχι	Καλή	Όχι	Όχι
6	ΕΛ0200170	Σύστημα Βόρειας Κορινθίας	Καλή	Ναι	Κακή	Τοπικές επιβαρύνσεις NO ₃ , SO ₄ , Cl, αγωγιμότητας λόγω ανθρωπογενών δραστηριοτήτων.	-
7	ΕΛ0200180	Σύστημα Κορφιώτισσας	Καλή	-	Καλή	Όχι	Όχι
8	ΕΛ0200190	Σύστημα Κορίνθου - Κιάτου	Κακή	Όχι	Κακή	Τοπικές επιβαρύνσεις NO ₃ , SO ₄ , Cl, αγωγιμότητας λόγω ανθρωπογενών δραστηριοτήτων. Τοπικές υπεραντλήσεις.	Τοπική (Cl, SO ₄ , NO ₃)
9	ΕΛ0200200	Σύστημα Αραχναίου	Καλή	Ναι	Καλή	Τοπικές επιβαρύνσεις NO ₃ λόγω αγροτικών δραστηριοτήτων. Αυξημένες τιμές Cl λόγω φυσικού υποβάθρου και υπεραντλήσεων	-
10	ΕΛ0200210	Σύστημα Νεμέας	Καλή	Ναι	Καλή	Τοπικές επιβαρύνσεις NO ₃ λόγω αγροτικών δραστηριοτήτων	Τοπική (NO ₃)
11	ΕΛ0200220	Σύστημα Ζήρειας	Καλή	Όχι	Καλή	Όχι	Όχι
12	ΕΛ0200230	Σύστημα Φενεού	Καλή	-	Καλή	Όχι	Όχι
13	ΕΛ0200240	Σύστημα Καλαβρύτων	Καλή	Όχι	Καλή	Όχι	Όχι
14	ΕΛ0200250	Σύστημα Βόρειου Ερύμανθου	Καλή	Όχι	Καλή	Όχι	Όχι

Λεκάνη Απορροής Πείρου - Βέργα - Πηνειού (ΕΛ0228)

Στη ΛΑΠ Πείρου - Βέργα - Πηνειού (ΕΛ0228) έχουν οριοθετηθεί 7 υπόγεια υδατικά συστήματα, η κατάσταση των οποίων δίνεται στον παρακάτω πίνακα.

Από τα υπόγεια υδατικά συστήματα στη ΛΑΠ Πείρου - Βέργα - Πηνειού, 6 βρίσκονται σε καλή χημική κατάσταση και 1 σε κακή.

Πίνακας 5-14. Ποιοτική και ποσοτική κατάσταση υπόγειων υδατικών συστημάτων στη ΛΑΠ Πείρου - Βέργα - Πηνειού (ΕΛ0228)

A/A	Κωδικός	Ονομασία	Ποσοτική κατάσταση	Τάση πτώσης στάθμης	Χημική κατάσταση	Ποιοτικά προβλήματα	Τάση ρύπων
1	ΕΛ0200060	Σύστημα Πηνειού	Καλή	Όχι	Καλή	Τοπικές επιβαρύνσεις NO ₃ , Cl, SO ₄ λόγω ανθρωπογενών δραστηριοτήτων	-
2	ΕΛ0200070	Σύστημα Κυλλήνης	Καλή	Όχι	Καλή	Όχι	Όχι
3	ΕΛ0200080	Σύστημα Δυτικής Αχαΐας	Καλή	Ναι	Καλή	Τοπικές επιβαρύνσεις NO ₃ λόγω αγροτικών δραστηριοτήτων	-
4	ΕΛ0200090	Σύστημα π.Λαρισσού	Κακή	Ναι	Κακή	Τοπικές επιβαρύνσεις NO ₃ , SO ₄ , αγωγιμότητας, Cl λόγω ανθρωπογενών δραστηριοτήτων. Τοπικές υπεραντλήσεις	-
5	ΕΛ0200100	Σύστημα Μόβρης	Καλή	Όχι	Καλή	Όχι	Όχι
6	ΕΛ0200110	Σύστημα π.Πείρου	Καλή	Όχι	Καλή	Τοπικές επιβαρύνσεις NO ₃ , Cl λόγω ανθρωπογενών δραστηριοτήτων	-
7	ΕΛ0200260	Σύστημα Δυτικού Ερύμανθου	Καλή	Όχι	Καλή	Όχι	Όχι

Λεκάνη Απορροής Κεφαλονιάς - Ιθάκης - Ζακύνθου (ΕΛ0245)

Στη ΛΑΠ Κεφαλονιάς - Ιθάκης - Ζακύνθου (ΕΛ0245) έχουν οριοθετηθεί 5 υπόγεια υδατικά συστήματα, η κατάσταση των οποίων δίνεται στον παρακάτω πίνακα.

Από τα υπόγεια υδατικά συστήματα στη ΛΑΠ Κεφαλονιάς - Ιθάκης - Ζακύνθου, 4 βρίσκονται σε καλή χημική κατάσταση και 1 σε κακή.

Πίνακας 5-15. Ποιοτική και ποσοτική κατάσταση υπόγειων υδατικών συστημάτων στη ΛΑΠ Κεφαλονιάς - Ιθάκης - Ζακύνθου (ΕΛ0245)

A/A	Κωδικός	Ονομασία	Ποσοτική κατάσταση	Τάση πτώσης στάθμης	Χημική κατάσταση	Ποιοτικά προβλήματα	Τάση ρύπων
1	ΕΛ0200010	Σύστημα Κεφαλονιάς	Καλή	Όχι	Καλή	Αυξημένες τιμές Cl, αγωγιμότητας, SO ₄ λόγω φυσικού υποβάθρου. Τοπικές υπεραντλήσεις	Όχι
2	ΕΛ0200020	Σύστημα Ληξουρίου – Σκάλας	Καλή	Ναι	Καλή	Τοπικές υπερβάσεις Cl	-
3	ΕΛ0200030	Σύστημα Ιθάκης	Καλή	Όχι	Καλή	Όχι	Όχι
4	ΕΛ0200040	Σύστημα Βραχίωνα	Καλή	Όχι	Καλή	Αυξημένες τιμές Cl, αγωγιμότητας λόγω	Όχι

Υπουργείο Περιβάλλοντος & Ενέργειας, Ειδική Γραμματεία Υδάτων
 1^η Αναθεώρηση του Σχεδίου Διαχείρισης Λεκανών Απορροής Ποταμών του ΥΔ Βόρειας Πελοποννήσου (ΕΛ02)

						φυσικού υποβάθρου και τοπικών υπεραντλήσεων	
5	ΕΛ0200050	Σύστημα Ζακύνθου	Κακή	Ναι	Κακή	Αυξημένες τιμές Cl, αγωγιμότητας, SO ₄ λόγω φυσικού υποβάθρου. Τοπικές υπεραντλήσεις Τοπικές επιβαρύνσεις NO ₃ λόγω ανθρωπογενών δραστηριοτήτων.	-

6 ΚΑΤΑΣΤΑΣΗ ΤΩΝ ΥΔΑΤΙΚΩΝ ΣΥΣΤΗΜΑΤΩΝ

6.1 ΤΑΞΙΝΟΜΗΣΗ ΤΗΣ ΚΑΤΑΣΤΑΣΗΣ ΤΩΝ ΕΠΙΦΑΝΕΙΑΚΩΝ ΥΔΑΤΙΚΩΝ ΣΥΣΤΗΜΑΤΩΝ

Πίνακας 6-1. Εκτίμηση της κατάστασης και διαφορές στην κατάσταση των ποτάμιων υδατικών συστημάτων μεταξύ του 1^{ου} ΣΔΛΑΠ και της 1^{ης} Αναθεώρησης ΣΔΛΑΠ

Κωδικός ΥΣ	Όνομασία ΥΣ	Οικολογική κατάσταση/ δυναμικό		Χημική κατάσταση	
		1 ^ο ΣΔΛΑΠ	1 ^η Αναθεώρηση ΣΔΛΑΠ	1 ^ο ΣΔΛΑΠ	1 ^η Αναθεώρηση ΣΔΛΑΠ
ΕΛ0227R000100001H	ΓΛΑΥΚΟΣ Π. _1	Άγνωστο	Καλό	Καλή	Καλή
ΕΛ0227R000100002N	ΓΛΑΥΚΟΣ Π. _2	Άγνωστη	Καλή	Άγνωστη	Καλή
ΕΛ0227R000100003N	ΓΛΑΥΚΟΣ Π. _3	Καλή	Καλή	Άγνωστη	Καλή
ΕΛ0227R000300004N	ΧΑΡΑΔΡΟΣ Ρ.	Άγνωστη	Μέτρια	Άγνωστη	Καλή
ΕΛ0227R000500005N	ΦΟΙΝΙΚΑΣ Π. _1	Άγνωστη	Μέτρια	Καλή	Άγνωστη
ΕΛ0227R000500006N	ΦΟΙΝΙΚΑΣ Π. _2	Καλή	Καλή	Άγνωστη	Καλή
ΕΛ0227R000700007N	ΜΕΓΑΝΕΙΤΑΣ Ρ.	Άγνωστη	Μέτρια	Κακή	Καλή
ΕΛ0227R000900008N	ΣΕΛΙΝΟΥΣ Π. _3	Άγνωστη	Καλή	Άγνωστη	Καλή
ΕΛ0227R000900009N	ΣΕΛΙΝΟΥΣ Π. _4	Καλή	Καλή	Άγνωστη	Καλή
ΕΛ0227R000900010N	ΣΕΛΙΝΟΥΣ Π. _5	Καλή	Καλή	Άγνωστη	Καλή
ΕΛ0227R001300011N	ΒΟΥΡΑΪΚΟΣ Π. _1	Άγνωστη	Καλή	Άγνωστη	Καλή
ΕΛ0227R001300012N	ΒΟΥΡΑΪΚΟΣ Π. _2	Καλή	Καλή	Άγνωστη	Καλή
ΕΛ0227R001300013N	ΒΟΥΡΑΪΚΟΣ Π. _3	Άγνωστη	Μέτρια	Άγνωστη	Καλή
ΕΛ0227R001300014N	ΒΟΥΡΑΪΚΟΣ Π. _4	Άγνωστη	Καλή	Άγνωστη	Καλή
ΕΛ0227R001300015N	ΒΟΥΡΑΪΚΟΣ Π. _5	Καλή	Καλή	Άγνωστη	Καλή
ΕΛ0227R001700016N	ΚΡΑΘΙΣ Π. _1	Καλή	Μέτρια	Άγνωστη	Καλή
ΕΛ0227R001700017N	ΚΡΑΘΙΣ Π. _2	Καλή	Καλή	Άγνωστη	Καλή
ΕΛ0227R001900018N	ΘΟΛΟΠΟΤΑΜΟ Ρ.	Άγνωστη	Καλή	Άγνωστη	Καλή
ΕΛ0227R001900019N	ΚΡΙΟΣ Π. _1	Άγνωστη	Καλή	Άγνωστη	Καλή
ΕΛ0227R001900020N	ΚΡΙΟΣ Π. _2	Άγνωστη	Καλή	Άγνωστη	Καλή
ΕΛ0227R002100021N	ΔΕΡΒΕΝΙΟ Ρ.	Άγνωστη	Μέτρια	Άγνωστη	Άγνωστη
ΕΛ0227R002100022N	ΣΚΟΥΠΑΪΙΚΟ Ρ.	Άγνωστη	Καλή	Άγνωστη	Καλή
ΕΛ0227R002100023N	ΦΟΝΙΣΣΑ Ρ.	Άγνωστη	Μέτρια	Άγνωστη	Άγνωστη
ΕΛ0227R002300024N	ΤΡΙΚΑΛΙΤΙΚΟΣ Π. _1	Άγνωστη	Μέτρια	Άγνωστη	Καλή
ΕΛ0227R002300025N	ΤΡΙΚΑΛΙΤΙΚΟΣ Π. _2	Καλή	Καλή	Άγνωστη	Καλή
ΕΛ0227R002700026N	ΚΥΡΙΛΛΟΥ Ρ.	Άγνωστη	Μέτρια	Άγνωστη	Καλή
ΕΛ0227R002900027N	ΑΣΩΠΟΣ Π. _1	Άγνωστη	Ελλιπής	Άγνωστη	Καλή
ΕΛ0227R002900028N	ΑΣΩΠΟΣ Π. _2	Άγνωστη	Καλή	Άγνωστη	Καλή
ΕΛ0227R002900029N	ΑΣΩΠΟΣ Π. _3	Άγνωστη	Καλή	Άγνωστη	Καλή
ΕΛ0227R002900030N	ΑΣΩΠΟΣ Π. _4	Άγνωστη	Καλή	Κακή	Καλή
ΕΛ0227R002900031N	ΑΣΩΠΟΣ Π. _5	Μέτρια	Καλή	Άγνωστη	Καλή
ΕΛ0227R003300032N	ΡΑΙΖΑΝΗ Ρ.	Άγνωστη	Μέτρια	Άγνωστη	Καλή
ΕΛ0227R003700033H	ΠΟΤΑΜΙΑ Ρ. _1	Άγνωστο	Καλό	Άγνωστη	Καλή
ΕΛ0227R003700034H	ΠΟΤΑΜΙΑ Ρ. _2	Άγνωστο	Άγνωστό	Άγνωστη	Καλή
ΕΛ0228R000100001N	ΙΑΡΔΑΝΟΣ Ρ.	Άγνωστη	Μέτρια	Άγνωστη	Άγνωστη
ΕΛ0228R000201002N	ΠΗΝΕΙΟΣ Π. _1	Μέτρια	Ελλιπής	Κακή	Καλή
ΕΛ0228R000201003N	ΠΗΝΕΙΟΣ Π. _2	Μέτρια	Καλή	Καλή	Καλή
ΕΛ0228R000201004H	ΠΗΝΕΙΟΣ Π. _3	Μέτρια	Ελλιπής	Άγνωστη	Καλή
ΕΛ0228R000202005N	ΒΕΛΙΤΣΑΪΙΚΟ Ρ.	Καλή	Καλή	Άγνωστη	Καλή
ΕΛ0228R000204006N	ΛΑΔΩΝ ΠΗΝΕΙΑΙΟΣ Π. _1	Καλή	Μέτρια	Άγνωστη	Καλή
ΕΛ0228R000204007N	ΛΑΔΩΝ ΠΗΝΕΙΑΙΟΣ Π. _2	Καλή	Καλή	Άγνωστη	Καλή

Κωδικός ΥΣ	Όνομασία ΥΣ	Οικολογική κατάσταση/ δυναμικό		Χημική κατάσταση	
		1 ^ο ΣΔΛΑΠ	1 ^η Αναθεώρηση ΣΔΛΑΠ	1 ^ο ΣΔΛΑΠ	1 ^η Αναθεώρηση ΣΔΛΑΠ
ΕΛ0228R000204008N	ΛΑΔΩΝ ΠΗΝΕΙΑΙΟΣ Π. _3	Καλή	Καλή	Άγνωστη	Καλή
ΕΛ0228R000203009N	ΠΗΝΕΙΟΣ Π. _4	Καλή	Καλή	Άγνωστη	Καλή
ΕΛ0228R000203010N	ΠΗΝΕΙΟΣ Π. _5	Καλή	Καλή	Άγνωστη	Καλή
ΕΛ0228R000206011N	ΒΥΛΙΣΣΟΣ Ρ.	Καλή	Καλή	Άγνωστη	Καλή
ΕΛ0228R000205012N	ΠΗΝΕΙΟΣ Π. _6	Καλή	Καλή	Άγνωστη	Καλή
ΕΛ0228R000205013N	ΠΗΝΕΙΟΣ Π. _7	Καλή	Καλή	Άγνωστη	Καλή
ΕΛ0228R000208014N	ΣΚΟΥΡΟΠΟΤΑΜΟΣ Ρ.	Καλή	Μέτρια	Άγνωστη	Καλή
ΕΛ0228R000207015N	ΠΗΝΕΙΟΣ Π. _8	Καλή	Καλή	Άγνωστη	Καλή
ΕΛ0228R000207016N	ΠΗΝΕΙΟΣ Π. _9	Άγνωστη	Καλή	Άγνωστη	Καλή
ΕΛ0228R000700017N	ΒΕΡΓΑΣ Ρ.	Άγνωστη	Μέτρια	Άγνωστη	Καλή
ΕΛ0228R000900019N	ΜΑΝΝΑ Ρ. _2	Άγνωστη	Μέτρια	Άγνωστη	Καλή
ΕΛ0228R000900020N	ΜΑΝΝΑ Ρ. _3	Άγνωστη	Μέτρια	Άγνωστη	Άγνωστη
ΕΛ0228R000401021N	ΠΕΙΡΟΣ Π. _1	Ελλιπής	Μέτρια	Καλή	Καλή
ΕΛ0228R000402022N	ΣΕΡΔΙΝΗ Ρ.	Άγνωστη	Μέτρια	Άγνωστη	Άγνωστη
ΕΛ0228R000403023N	ΠΕΙΡΟΣ Π. _2	Ελλιπής	Μέτρια	Άγνωστη	Άγνωστη
ΕΛ0228R000404024N	ΠΑΡΑΠΕΙΡΟΣ Ρ. _1	Ελλιπής	Μέτρια	Άγνωστη	Άγνωστη
ΕΛ0228R000404025N	ΠΑΡΑΠΕΙΡΟΣ Ρ. _2	Καλή	Καλή	Άγνωστη	Καλή
ΕΛ0228R000404026N	ΠΑΡΑΠΕΙΡΟΣ Ρ. _3	Καλή	Καλή	Άγνωστη	Καλή
ΕΛ0228R000405027N	ΠΕΙΡΟΣ Π. _3	Άγνωστη	Μέτρια	Άγνωστη	Άγνωστη
ΕΛ0228R000405028N	ΠΕΙΡΟΣ Π. _4	Καλή	Καλή	Άγνωστη	Καλή
ΕΛ0245R000100001N	ΑΓΙΑΣ ΕΥΦΗΜΙΑΣ Ρ.	Άγνωστη	Μέτρια	Άγνωστη	Καλή

Πίνακας 6-2. Εκτίμηση της κατάστασης των ταμειυτήρων (ιδιαίτερως τροποποιημένων ποτάμιων υδατικών συστημάτων), μεταξύ του 1^{ου} ΣΔΛΑΠ και της 1^{ης} Αναθεώρησης ΣΔΛΑΠ

Κωδικός ΥΣ	Όνομασία ΥΣ	Οικολογική κατάσταση/ δυναμικό		Χημική κατάσταση	
		1 ^ο ΣΔΛΑΠ	1 ^η Αναθεώρηση ΣΔΛΑΠ	1 ^ο ΣΔΛΑΠ	1 ^η Αναθεώρηση ΣΔΛΑΠ
ΕΛ0227RL02900001H	ΤΕΧΝΗΤΗ ΛΙΜΝΗ ΑΣΩΠΟΥ	Άγνωστο	Άγνωστο	Άγνωστη	Άγνωστη
ΕΛ0228RL00404001H	ΤΕΧΝΗΤΗ ΛΙΜΝΗ ΑΣΤΕΡΙΟΥ	Άγνωστο	Άγνωστο	Άγνωστη	Άγνωστη
ΕΛ0228RL00203002H	ΤΕΧΝΗΤΗ ΛΙΜΝΗ ΠΗΝΕΙΟΥ	Άγνωστο	Καλό	Άγνωστη	Καλή

Πίνακας 6-3. Εκτίμηση της κατάστασης και διαφορές στην κατάσταση των λιμναίων υδατικών συστημάτων, συμπεριλαμβανομένων των ταμειυτήρων, μεταξύ του 1^{ου} ΣΔΛΑΠ και της 1^{ης} Αναθεώρησης ΣΔΛΑΠ

Κωδικός ΥΣ	Όνομασία ΥΣ	Οικολογική κατάσταση/ δυναμικό		Χημική κατάσταση	
		1 ^ο ΣΔΛΑΠ	1 ^η Αναθεώρηση ΣΔΛΑΠ	1 ^ο ΣΔΛΑΠ	1 ^η Αναθεώρηση ΣΔΛΑΠ
ΕΛ0227L000000002N	ΛΙΜΝΗ ΣΤΥΜΦΑΛΙΑ	Άγνωστη	Άγνωστη	Άγνωστη	Καλή
ΕΛ0227L000000003A	ΤΕΧΝΗΤΗ ΛΙΜΝΗ ΦΕΝΕΟΥ	Άγνωστο	Καλό	Άγνωστη	Καλή

Πίνακας 6-4. Εκτίμηση της κατάστασης και διαφορές στην κατάσταση των μεταβατικών υδατικών συστημάτων μεταξύ του 1^{ου} ΣΔΛΑΠ και της 1^{ης} Αναθεώρησης ΣΔΛΑΠ

Κωδικός ΥΣ	Όνομασία ΥΣ	Οικολογική κατάσταση/ δυναμικό		Χημική κατάσταση	
		1 ^ο ΣΔΛΑΠ	1 ^η Αναθεώρηση ΣΔΛΑΠ	1 ^ο ΣΔΛΑΠ	1 ^η Αναθεώρηση ΣΔΛΑΠ
ΕΛ0227Τ0001Ν	ΑΛΥΚΗ ΑΙΓΙΟΥ	Άγνωστη	Άγνωστη	Άγνωστη	Άγνωστη
ΕΛ0228Τ0001Ν	ΛΙΜΝΟΘΑΛΑΣΣΑ ΠΑΠΑ (ΑΡΑΞΟΣ)	Ελλιπής	Μέτρια	Άγνωστη	Καλή
ΕΛ0228Τ0004Ν	ΛΙΜΝΟΘΑΛΑΣΣΑ ΚΟΤΥΧΙΟΥ	Ελλιπής	Ελλιπής	Άγνωστη	Καλή
ΕΛ0228Τ0005Ν	ΛΙΜΝΟΘΑΛΑΣΣΑ ΠΡΟΚΟΠΟΣ	Μέτρια	Ελλιπής	Άγνωστη	Καλή
ΕΛ0245Τ0001Ν	ΛΙΜΝΟΘΑΛΑΣΣΑ ΚΟΥΤΑΒΟΥ (ΚΕΦΑΛΟΝΙΑΣ)	Μέτρια	Καλή	Άγνωστη	Καλή

Πίνακας 6-5. Εκτίμηση της κατάστασης και διαφορές στην κατάσταση των παράκτιων υδατικών συστημάτων μεταξύ του 1^{ου} ΣΔΛΑΠ και της 1^{ης} Αναθεώρησης ΣΔΛΑΠ

Κωδικός ΥΣ	Όνομασία ΥΣ	Οικολογική κατάσταση/ δυναμικό		Χημική κατάσταση	
		1 ^ο ΣΔΛΑΠ	1 ^η Αναθεώρηση ΣΔΛΑΠ	1 ^ο ΣΔΛΑΠ	1 ^η Αναθεώρηση ΣΔΛΑΠ
ΕΛ0227C0004H	ΛΙΜΑΝΙ ΠΑΤΡΑΣ	Μέτριο	Καλό	Άγνωστη	Καλή
ΕΛ0227C0005Ν	ΚΟΡΙΝΘΙΑΚΟΣ ΚΟΛΠΟΣ - ΑΚΤΕΣ ΠΕΛΟΠΟΝΝΗΣΟΥ	Καλή	Καλή	Άγνωστη	Καλή
ΕΛ0227C0006Ν	ΌΡΜΟΣ ΚΟΡΙΝΘΟΥ	Μέτρια	Καλή	Άγνωστη	Καλή
ΕΛ0228C0003Ν	ΠΑΤΡΑΪΚΟΣ ΚΟΛΠΟΣ	Μέτρια	Καλή	Άγνωστη	Καλή
ΕΛ0228C0007Ν	ΑΚΡ. ΑΡΑΞΟΥ	Υψηλή	Καλή	Άγνωστη	Καλή
ΕΛ0228C0008Ν	ΚΟΛΠΟΣ ΚΥΛΛΗΝΗΣ	Υψηλή	Καλή	Άγνωστη	Καλή
ΕΛ0228C0009Ν	ΑΚΤΕΣ ΠΕΛΟΠΟΝΝΗΣΟΥ ΣΤΟ ΔΙΑΥΛΟ ΖΑΚΥΝΘΟΥ	Υψηλή	Καλή	Άγνωστη	Καλή
ΕΛ0245C0001Ν	ΔΥΤ. ΑΚΤΕΣ ΚΕΦΑΛΟΝΙΑΣ	Υψηλή	Καλή	Άγνωστη	Καλή
ΕΛ0245C0002Ν	ΑΝΑΤΟΛΙΚΕΣ ΑΚΤΕΣ ΚΕΦΑΛΟΝΙΑΣ - ΙΘΑΚΗΣ	Υψηλή	Καλή	Άγνωστη	Καλή
ΕΛ0245C0010Ν	ΑΚΡ. ΜΟΥΝΤΑ	Υψηλή	Καλή	Άγνωστη	Καλή
ΕΛ0245C0011Ν	ΑΝΑΤ. ΌΡΜΟΣ ΛΟΥΡΔΑΤΩΝ	Υψηλή	Καλή	Άγνωστη	Καλή
ΕΛ0245C0012Ν	ΔΥΤ. ΌΡΜΟΣ ΛΟΥΡΔΑΤΩΝ	Υψηλή	Καλή	Άγνωστη	Καλή
ΕΛ0245C0013Ν	ΒΑΡΔΙΑΝΟΙ ΝΗΣΟΙ	Υψηλή	Καλή	Άγνωστη	Καλή
ΕΛ0245C0014Ν	ΚΟΛΠΟΣ ΑΡΓΟΣΤΟΛΙΟΥ	Μέτρια	Μέτρια	Άγνωστη	Καλή
ΕΛ0245C0015Ν	ΔΥΤ. ΑΚΤΕΣ ΖΑΚΥΝΘΟΥ	Υψηλή	Καλή	Άγνωστη	Καλή
ΕΛ0245C0016Ν	ΑΝΑΤ. ΑΚΤΕΣ ΖΑΚΥΝΘΟΥ	Υψηλή	Καλή	Άγνωστη	Καλή

Κωδικός ΥΣ	Όνομασία ΥΣ	Οικολογική κατάσταση/ δυναμικό		Χημική κατάσταση	
		1 ^ο ΣΔΛΑΠ	1 ^η Αναθεώρηση ΣΔΛΑΠ	1 ^ο ΣΔΛΑΠ	1 ^η Αναθεώρηση ΣΔΛΑΠ
ΕΛ0245C0017N	ΚΟΛΠΟΣ ΛΑΓΑΝΑ (ΖΑΚΥΝΘΟΣ)	Καλή	Καλή	Άγνωστη	Καλή
ΕΛ0245C0018N	ΑΚΡ. ΜΑΡΑΘΙΑ	Υψηλή	Καλή	Άγνωστη	Καλή
ΕΛ0245C0019N	ΣΤΡΟΦΑΔΕΣ ΝΗΣΟΙ	Υψηλή	Καλή	Άγνωστη	Καλή

Χάρτης 6. Οικολογική κατάσταση επιφανειακών ΥΣ του Υδατικού Διαμερίσματος ΕΛ02

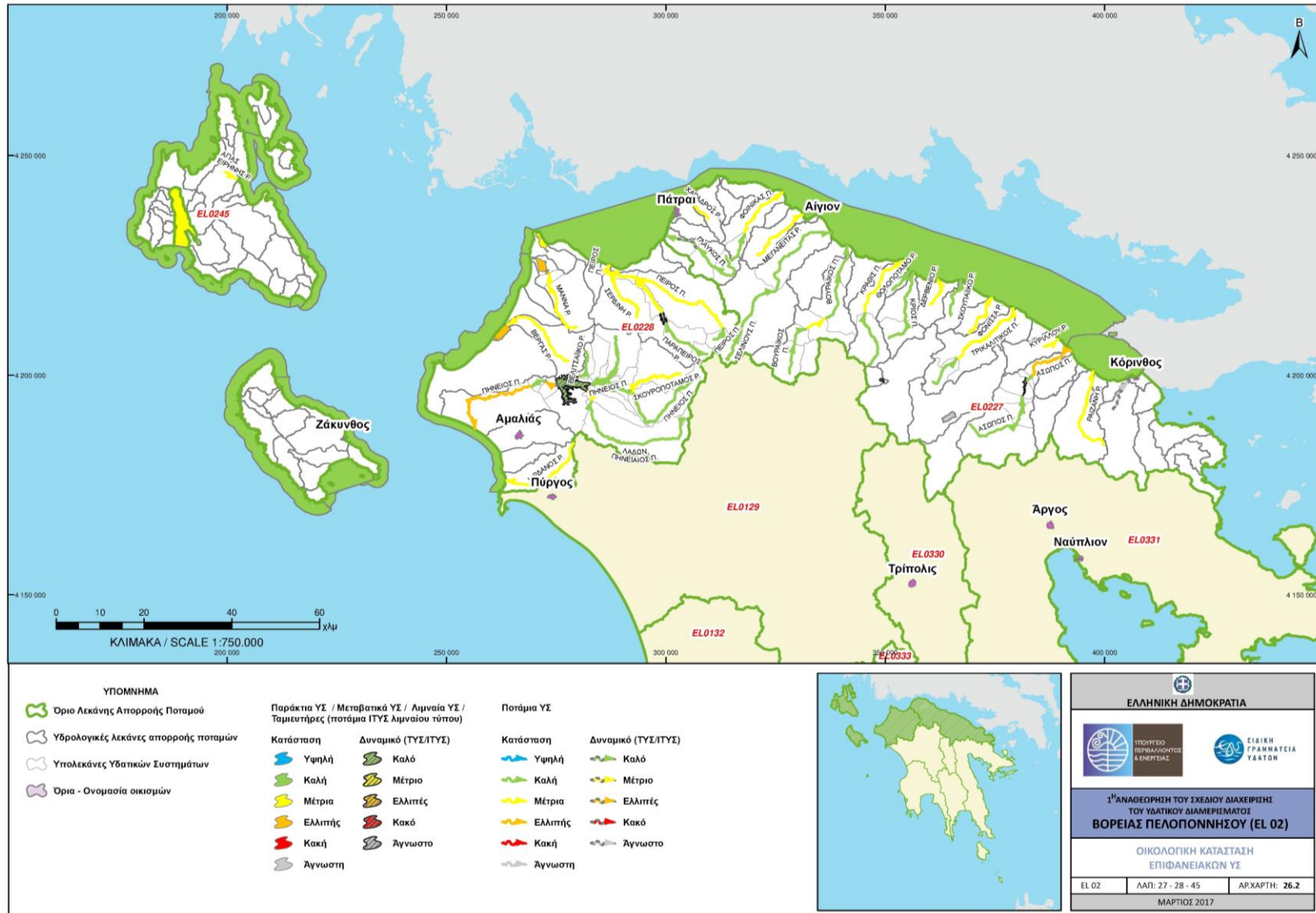

Χάρτης 7. Χημική κατάσταση επιφανειακών ΥΣ του Υδατικού Διαμερίσματος ΕΛ02



Χάρτης 8. Συνολική κατάσταση επιφανειακών ΥΣ του Υδατικού Διαμερίσματος ΕΛ02

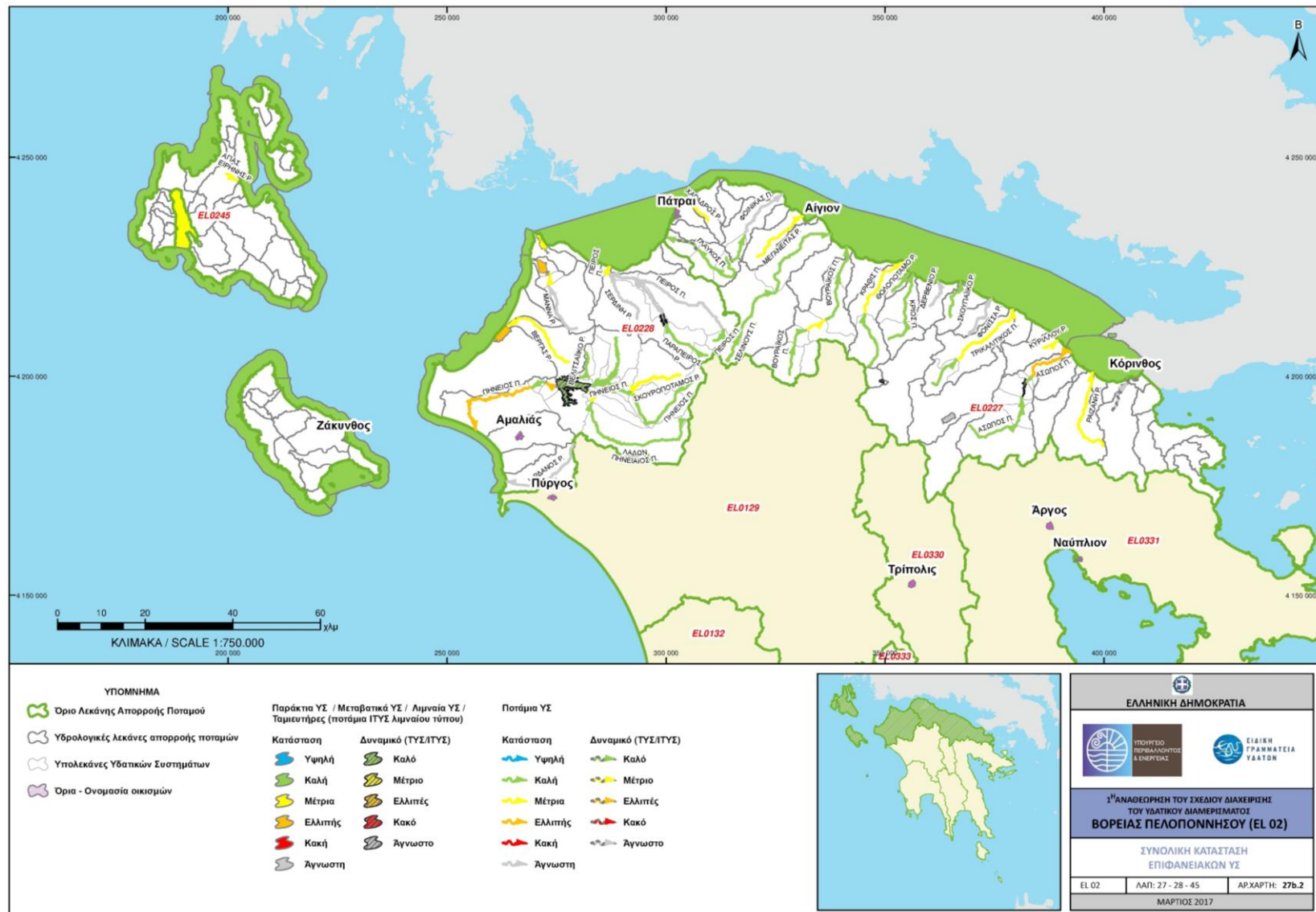

6.2 ΤΑΞΙΝΟΜΗΣΗ ΤΗΣ ΚΑΤΑΣΤΑΣΗΣ ΤΩΝ ΥΠΟΓΕΙΩΝ ΥΔΑΤΙΚΩΝ ΣΥΣΤΗΜΑΤΩΝ

Πίνακας 6-6. Κατάσταση και μεταβολή στην κατάσταση των ΥΥΣ μεταξύ του 1^{ου} ΣΔΛΑΠ και της 1^{ης} Αναθεώρησης ΣΔΛΑΠ για τη ΛΑΠ Ρεμάτων Παραλίας Βόρ. Πελοποννήσου (ΕΛ0227)

Κωδικός ΥΥΣ	Όνομα ΥΥΣ	1 ^ο ΣΔΛΑΠ		1 ^η Αναθεώρηση ΣΔΛΑΠ	
		Ποιοτική (χημική) κατάσταση	Ποσοτική κατάσταση	Ποιοτική (χημική) κατάσταση	Ποσοτική κατάσταση
ΕΛ0200120	Σύστημα Πάτρας - Ρίου	Καλή	Καλή	Καλή	Καλή
ΕΛ0200130	Σύστημα Παναχαϊκού	Καλή	Καλή	Καλή	Καλή
ΕΛ0200140	Σύστημα Βόρειας Αχαΐας	Καλή	Καλή	Καλή	Καλή
ΕΛ0200150	Σύστημα Ζαρούχλας	Καλή	Καλή	Καλή	Καλή
ΕΛ0200160	Σύστημα Βάλτου - Εβροστίνας	Καλή	Καλή	Καλή	Καλή
ΕΛ0200170	Σύστημα Βόρειας Κορινθίας	Κακή	Καλή	Κακή	Καλή
ΕΛ0200180	Σύστημα Κορφιώτισσας	Καλή	Καλή	Καλή	Καλή
ΕΛ0200190	Σύστημα Κορίνθου - Κιάτου	Κακή	Κακή	Κακή	Κακή
ΕΛ0200200	Σύστημα Αραχναίου	Καλή	Καλή	Καλή	Καλή
ΕΛ0200210	Σύστημα Νεμέας	Καλή	Καλή	Καλή	Καλή
ΕΛ0200220	Σύστημα Ζήρειας	Καλή	Καλή	Καλή	Καλή
ΕΛ0200230	Σύστημα Φενεού	Καλή	Καλή	Καλή	Καλή
ΕΛ0200240	Σύστημα Καλαβρύτων	Καλή	Καλή	Καλή	Καλή
ΕΛ0200250	Σύστημα Βόρειου Ερύμανθου	Καλή	Καλή	Καλή	Καλή

Πίνακας 6-7. Κατάσταση και μεταβολή στην κατάσταση των ΥΥΣ μεταξύ του 1^{ου} ΣΔΛΑΠ και της 1^{ης} Αναθεώρησης ΣΔΛΑΠ για τη ΛΑΠ Πείρου - Βέργα - Πηνειού (ΕΛ0228)

Κωδικός ΥΥΣ	Όνομα ΥΥΣ	1 ^ο ΣΔΛΑΠ		1 ^η Αναθεώρηση ΣΔΛΑΠ	
		Ποιοτική (χημική) κατάσταση	Ποσοτική κατάσταση	Ποιοτική (χημική) κατάσταση	Ποσοτική κατάσταση
ΕΛ0200060	Σύστημα Πηνειού	Καλή	Καλή	Καλή	Καλή
ΕΛ0200070	Σύστημα Κυλλήνης	Καλή	Καλή	Καλή	Καλή
ΕΛ0200080	Σύστημα Δυτικής Αχαΐας	Καλή	Καλή	Καλή	Καλή
ΕΛ0200090	Σύστημα π.Λαρισσού	Κακή	Κακή	Κακή	Κακή
ΕΛ0200100	Σύστημα Μόβρης	Καλή	Καλή	Καλή	Καλή
ΕΛ0200110	Σύστημα π.Πείρου	Καλή	Καλή	Καλή	Καλή
ΕΛ0200260	Σύστημα Δυτικού Ερύμανθου	Καλή	Καλή	Καλή	Καλή

Πίνακας 6-8. Κατάσταση και μεταβολή στην κατάσταση των ΥΥΣ μεταξύ του 1^{ου} ΣΔΛΑΠ και της 1^{ης} Αναθεώρησης ΣΔΛΑΠ για τη ΛΑΠ Κεφαλονιάς - Ιθάκης - Ζακύνθου (ΕΛ0245)

Κωδικός ΥΥΣ	Όνομα ΥΥΣ	1 ^ο ΣΔΛΑΠ		1 ^η Αναθεώρηση ΣΔΛΑΠ	
		Ποιοτική (χημική) κατάσταση	Ποσοτική κατάσταση	Ποιοτική (χημική) κατάσταση	Ποσοτική κατάσταση
ΕΛ0200010	Σύστημα Κεφαλονιάς	Καλή	Καλή	Καλή	Καλή
ΕΛ0200020	Σύστημα Ληξουρίου - Σκάλας	Καλή	Καλή	Καλή	Καλή
ΕΛ0200030	Σύστημα Ιθάκης	Καλή	Καλή	Καλή	Καλή
ΕΛ0200040	Σύστημα Βραχίωνα	Καλή	Καλή	Καλή	Καλή
ΕΛ0200050	Σύστημα Ζακύνθου	Κακή	Καλή	Κακή	Κακή

Χάρτης 9. Ποιοτική (Χημική) κατάσταση υπογείων ΥΣ του Υδατικού Διαμερίσματος ΕΛ02

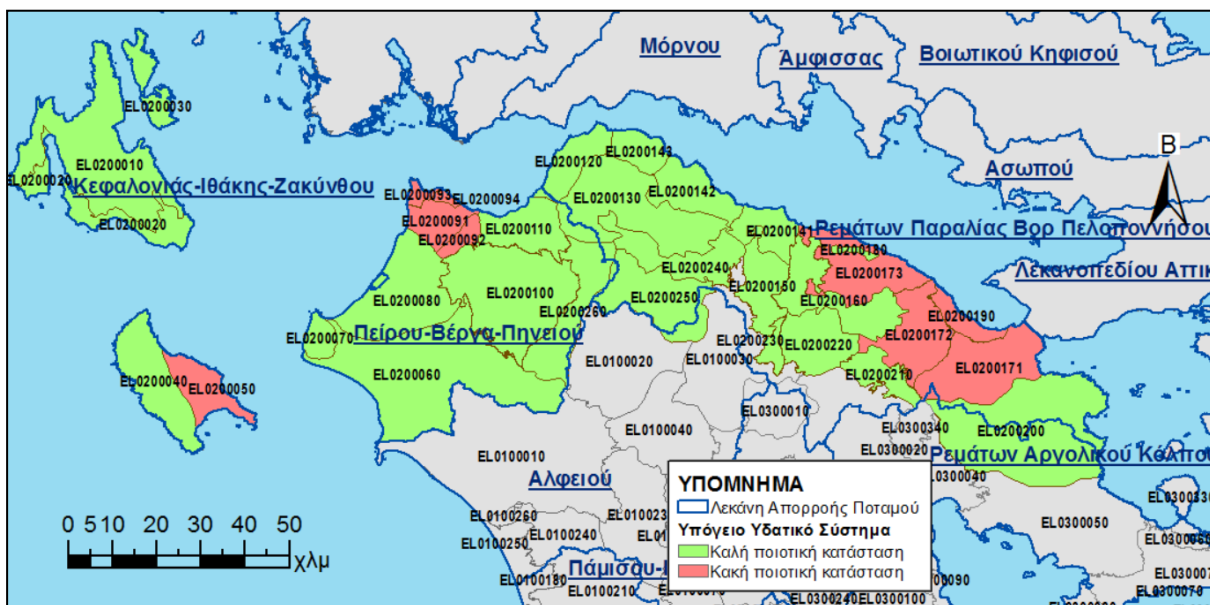

Χάρτης 10. Ποσοτική κατάσταση υπογείων ΥΣ του Υδατικού Διαμερίσματος ΕΛ02

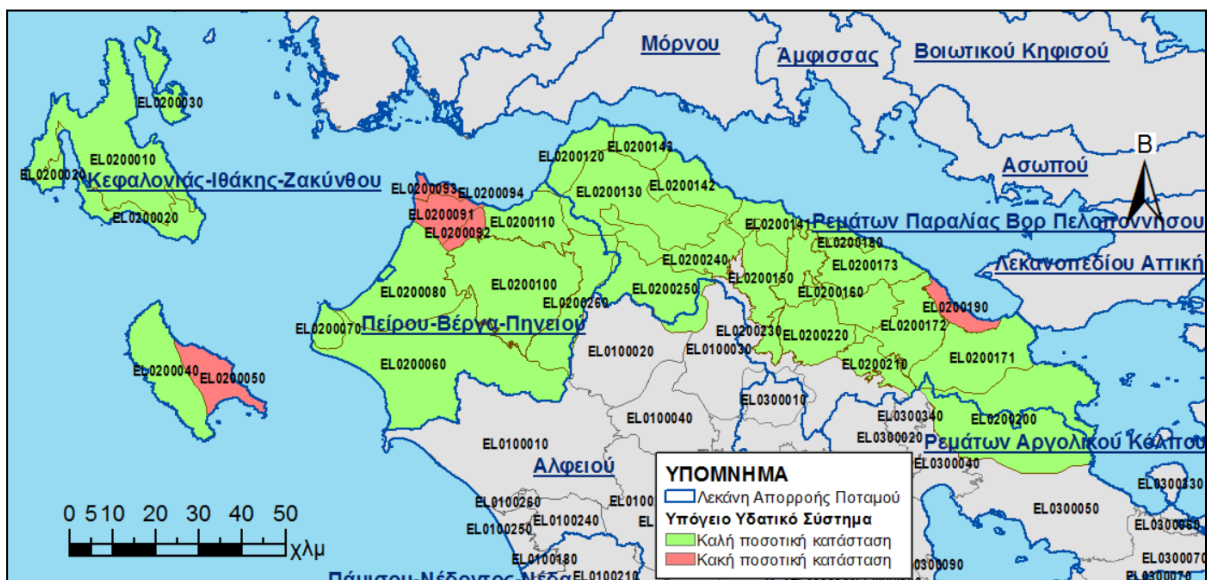

7 ΟΙΚΟΝΟΜΙΚΗ ΑΝΑΛΥΣΗ ΧΡΗΣΕΩΝ ΥΔΑΤΟΣ

7.1 ΕΚΤΙΜΗΣΗ ΚΟΣΤΟΥΣ ΥΠΗΡΕΣΙΩΝ ΥΔΑΤΟΣ-ΧΡΗΜΑΤΟΟΙΚΟΝΟΜΙΚΟ ΚΟΣΤΟΣ

7.1.1 Υπηρεσία παροχής νερού ύδρευσης και υπηρεσία αποχέτευσης και επεξεργασίας λυμάτων

Το συνολικό Χρηματοοικονομικό Κόστος παροχής νερού ύδρευσης / αποχέτευσης στο ΥΔ Βόρειας Πελοποννήσου (ΕΛ02) ανέρχεται σε 45.698.053 €. Η ανάκτηση του Χρηματοοικονομικού Κόστους ύδρευσης / αποχέτευσης σε επίπεδο ΥΔ ανέρχεται σε 92,8% (έσοδα 42,40 εκ € έναντι 45,70 εκ € εξόδων).

Πίνακας 7-1. Ανάκτηση Χρηματοοικονομικού Κόστους ύδρευσης

ΛΑΠ	Συνολικό Χρηματοοικονομικό Κόστος (€)	Μέσο μοναδιαίο Χρηματοοικονομικό Κόστος (€/μ ³)	Συνολικά έσοδα (€)	Μέσο μοναδιαίο έσοδο (€/μ ³)	Ανάκτηση Χρηματοοικονομικού Κόστους
Ρεμάτων Παραλίας Βόρ. Πελοποννήσου (ΕΛ0227)	32.981.331	0,893	31.590.571	0,855	95,8%
Πείρου - Βέργα - Πηνειού (ΕΛ0228)	4.971.971	0,403	2.133.101	0,173	42,9%
Κεφαλονιάς - Ιθάκης - Ζακύνθου (ΕΛ0245)	7.744.751	0,827	8.675.338	0,927	112,0%
Σύνολο ΥΔ ΕΛ02	45.698.053	0,779	42.399.010	0,723	92,8%

Σχήμα 7-1. Ανάκτηση Χρηματοοικονομικού Κόστους ύδρευσης

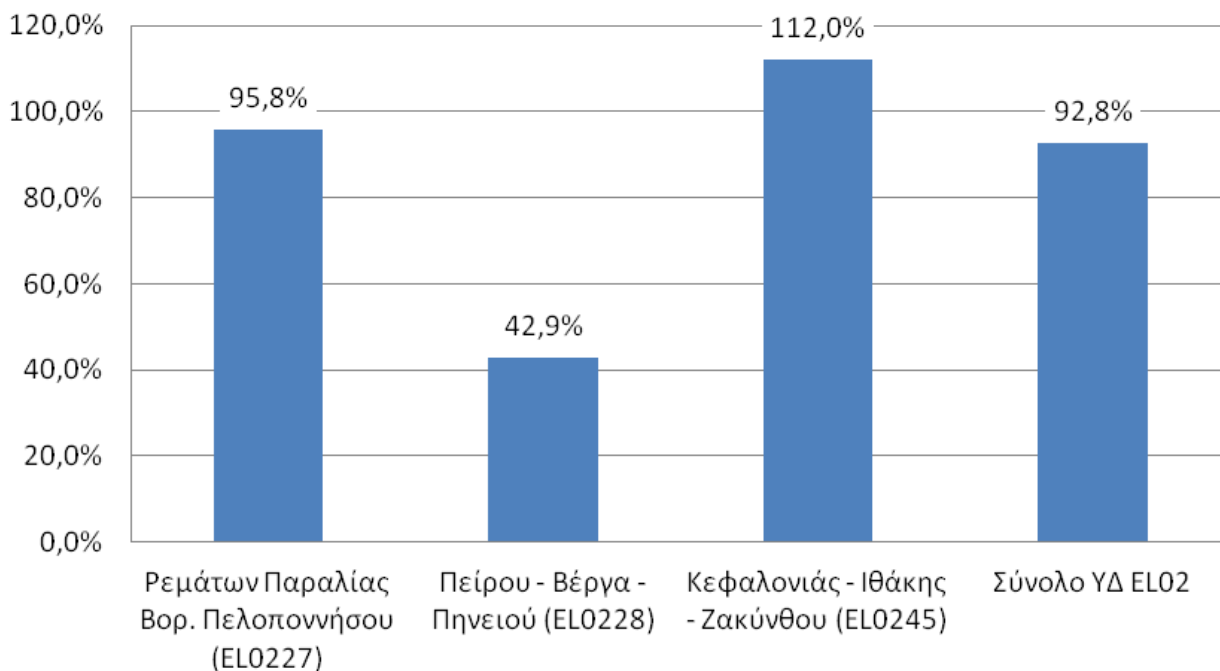

7.1.2 Υπηρεσία παροχής νερού για αγροτική χρήση

Το συνολικό Χρηματοοικονομικό Κόστος παροχής νερού για αγροτική χρήση στο σύνολο του ΥΔ Βόρειας Πελοποννήσου (ΕΛ02) εκτιμήθηκε σε 10.321.732 €. Η ανάκτηση του Χρηματοοικονομικού Κόστους παροχής νερού για αγροτική χρήση στο σύνολο του ΥΔ ανέρχεται σε 55,7% (έσοδα 5,75 εκ € έναντι 10,32 εκ € εξόδων).

Πίνακας 7-2. Ανάκτηση Χρηματοοικονομικού Κόστους παροχής νερού για αγροτική χρήση

ΛΑΠ	Συνολικό Χρηματοοικονομικό Κόστος (€)	Μέσο μοναδιαίο Χρηματοοικονομικό Κόστος (€/μ ³)	Συνολικά έσοδα (€)	Μέσο μοναδιαίο έσοδο (€/μ ³)	Ανάκτηση Χρηματοοικονομικού Κόστους
Ρεμάτων Παραλίας Βόρ. Πελοποννήσου (ΕΛ0227)	3.086.642	0,067	1.559.455	0,034	50,5%
Πείρου - Βέργα - Πηνειού (ΕΛ0228)	7.235.090	0,108	4.192.321	0,063	57,9%
Κεφαλονιάς - Ιθάκης - Ζακύνθου (ΕΛ0245)	-	-	-	-	-
Σύνολο ΥΔ ΕΛ02	10.321.732	0,093	5.751.775	0,052	55,7%

Σχήμα 7-2. Ανάκτηση Χρηματοοικονομικού Κόστους παροχής νερού για αγροτική χρήση

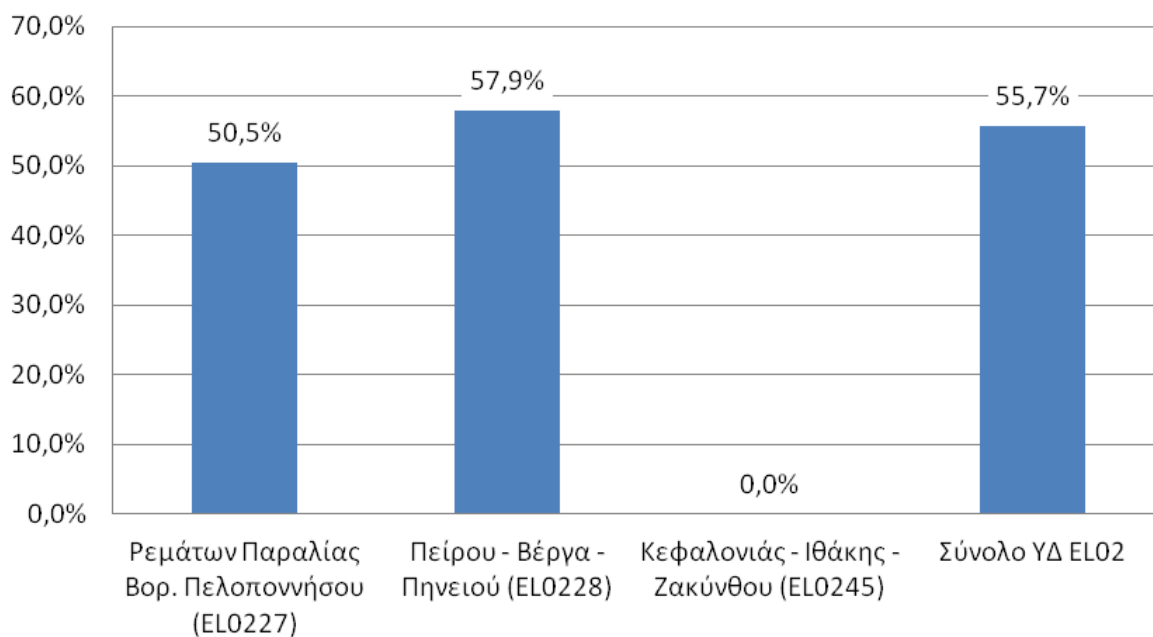

7.2 ΠΕΡΙΒΑΛΛΟΝΤΙΚΟ ΚΟΣΤΟΣ ΚΑΙ ΚΟΣΤΟΣ ΠΟΡΟΥ

7.2.1 Εκτίμηση Περιβαλλοντικού Κόστους

Το ετήσιο Περιβαλλοντικό Κόστος σε επίπεδο ΥΔ ανέρχεται σε 226.000 €. Το 33,2% αποδίδεται στη ΛΑΠ Ρεμάτων Παραλίας Βόρ. Πελοποννήσου (ΕΛ0227), το 33,6% αποδίδεται στη ΛΑΠ Πείρου - Βέργα - Πηνειού (ΕΛ0228) και το 33,2% στη ΛΑΠ Κεφαλονιάς - Ιθάκης - Ζακύνθου (ΕΛ0245). Το μοναδιαίο Περιβαλλοντικό Κόστος σε επίπεδο ΥΔ εκτιμάται σε 0,0004 €/μ³.

Πίνακας 7-3. Ετήσιο Περιβαλλοντικό Κόστος

ΛΑΠ	Ετήσιο Περιβαλλοντικό Κόστος (€)	Μοναδιαίο Περιβαλλοντικό Κόστος (€/μ ³)
Ρεμάτων Παραλίας Βόρ. Πελοποννήσου (ΕΛ0227)	75.000	0,0003
Πείρου - Βέργα - Πηνειού (ΕΛ0228)	76.000	0,0002
Κεφαλονιάς - Ιθάκης - Ζακύνθου (ΕΛ0245)	75.000	0,0032
Σύνολο ΥΔ ΕΛ02	226.000	0,0004

Επισημαίνεται ότι στο εξεταζόμενο Υδατικό Διαμέρισμα δεν προκύπτει Περιβαλλοντικό Κόστος για βιομηχανική χρήση.

Πίνακας 7-4. Κατανομή Περιβαλλοντικού Κόστους ανά χρήση ύδατος

Περιβαλλοντικό Κόστος	Υδρευση	Άρδευση	Σύνολο
ΛΑΠ Ρεμάτων Παραλίας Βόρ. Πελοποννήσου (ΕΛ0227)			
Συνολικό κόστος για όλα τα έτη εφαρμογής των μέτρων (€) (2018-2021, 4 έτη)	0	300.000	300.000
Ετήσιο Κόστος ανά χρήση (€)	0	75.000	75.000
Συμμετοχή χρήσης (%) στο συνολικό ετήσιο κόστος	0,0%	100,0%	100,0%
Ετήσιο Μοναδιαίο Κόστος (€/μ ³)	0	0,00042	0,00033
ΛΑΠ Πείρου - Βέργα - Πηνειού (ΕΛ0228)			
Συνολικό κόστος για όλα τα έτη εφαρμογής των μέτρων (€) (2018-2021, 4 έτη)	0	304.000	304.000
Ετήσιο Κόστος ανά χρήση (€)	0	76.000	76.000
Συμμετοχή χρήσης (%) στο συνολικό ετήσιο κόστος	0,0%	100,0%	100,0%
Ετήσιο Μοναδιαίο Κόστος (€/μ ³)	0	0,00023	0,00022
ΛΑΠ Κεφαλονιάς - Ιθάκης - Ζακύνθου (ΕΛ0245)			
Συνολικό κόστος για όλα τα έτη εφαρμογής των μέτρων (€) (2018-2021, 4 έτη)	0	300.000	300.000
Ετήσιο Κόστος ανά χρήση (€)	0	75.000	75.000
Συμμετοχή χρήσης (%) στο συνολικό ετήσιο κόστος	0,0%	100,0%	100,0%
Ετήσιο Μοναδιαίο Κόστος (€/μ ³)	0	0,00750	0,00319

Σε όλες τις ΛΑΠ του ΥΔ Βόρειας Πελοποννήσου (ΕΛ02) το 100% του συνολικού ετήσιου περιβαλλοντικού κόστους αφορά στην άρδευση.

7.2.2 Εκτίμηση Κόστους Πόρου

Το ετήσιο Κόστος Πόρου σε επίπεδο ΥΔ ανέρχεται σε 75.000 €. Το 50% αποδίδεται στην ΛΑΠ Ρεμάτων Παραλίας Βόρειας Πελοποννήσου (ΕΛ0227), το 16,7% στη ΛΑΠ Πείρου – Βέργα - Πηνειού (ΕΛ0228) και το 33,3% στην ΛΑΠ Κεφαλονιάς – Ιθάκης – Ζακύνθου (ΕΛ0245). Το μοναδιαίο κόστος Πόρου σε επίπεδο ΥΔ εκτιμάται σε 0,125 €/1.000 m³.

Πίνακας 7-5. Ετήσιο Κόστος Πόρου ανά ΛΑΠ

ΛΑΠ	Ετήσιο Κόστος Πόρου (€)	Μοναδιαίο Κόστος Πόρου (€/1000 m ³)
Ρεμάτων Παραλίας Βόρ. Πελοποννήσου (ΕΛ0227)	37.500	0,165
Πείρου - Βέργα - Πηνειού (ΕΛ0228)	12.500	0,036
Κεφαλονιάς - Ιθάκης - Ζακύνθου (ΕΛ0245)	25.000	1,064
Σύνολο ΥΔ ΕΛ02	75.000	0,125

Επισημαίνεται ότι στο εξεταζόμενο Υδατικό Διαμέρισμα δεν προκύπτει Κόστος Πόρου για βιομηχανική χρήση.

Πίνακας 7-6. Κατανομή Κόστους Πόρου ανά χρήση ύδατος

Κόστος Πόρου	Υδρευση	Άρδευση	Σύνολο
ΛΑΠ Ρεμάτων Παραλίας Βόρ. Πελοποννήσου (ΕΛ0227)			
Συνολικό κόστος για όλα τα έτη εφαρμογής των μέτρων (€) (2018-2021, 4 έτη)	0	150.000	150.000
Ετήσιο Κόστος ανά χρήση (€)	0	37.500	37.500
Συμμετοχή χρήσης (%) στο συνολικό ετήσιο κόστος	0%	100%	100,0%
Ετήσιο Μοναδιαίο Κόστος (€/μ ³)	0	0,00021	0,00017
ΛΑΠ Πείρου - Βέργα - Πηνειού (ΕΛ0228)			
Συνολικό κόστος για όλα τα έτη εφαρμογής των μέτρων (€) (2018-2021, 4 έτη)	0	50.000	50.000
Ετήσιο Κόστος ανά χρήση (€)	0	12.500	12.500
Συμμετοχή χρήσης (%) στο συνολικό ετήσιο κόστος	0,0%	100,0%	100,0%
Ετήσιο Μοναδιαίο Κόστος (€/μ ³)	0	0,00004	0,00004
ΛΑΠ Κεφαλονιάς - Ιθάκης - Ζακύνθου (ΕΛ0245)			
Συνολικό κόστος για όλα τα έτη εφαρμογής των μέτρων (€) (2018-2021, 4 έτη)	25.000	75.000	100.000
Ετήσιο Κόστος ανά χρήση (€)	6.250	18.750	25.000
Συμμετοχή χρήσης (%) στο συνολικό ετήσιο κόστος	25,0%	75,0%	100,0%
Ετήσιο Μοναδιαίο Κόστος (€/μ ³)	0,00046	0,00188	0,00106

Το συνολικό Κόστος Πόρου στο ΥΔ ΕΛ02 ανέρχεται σε 300.000 Ευρώ και αποδίδεται στην ύδρευση κατά 8,33% (25.000 Ευρώ) και στην άρδευση κατά 91,67% (275.000 Ευρώ).

8 ΠΕΡΙΒΑΛΛΟΝΤΙΚΟΙ ΣΤΟΧΟΙ - ΕΞΑΙΡΕΣΕΙΣ

Ο ακόλουθος πίνακας συνοψίζει τους στόχους που έχουν τεθεί για τα 91 επιφανειακά ΥΣ του ΥΔ ως το 2021:

Πίνακας 8-1. Στόχοι επιφανειακών ΥΣ ως το 2021

Στόχος	Αριθμός επιφανειακών ΥΣ
Μη υποβάθμιση καλής και ανώτερης οικολογικής κατάστασης/δυναμικού	57
Μη υποβάθμιση καλής χημικής κατάστασης	79
Επίτευξη καλής οικολογικής κατάστασης	9
Επίτευξη καλής χημικής κατάστασης	0
Καθορισμός οικολογικής κατάστασης/δυναμικού	5
Καθορισμός χημικής κατάστασης	12
Υπαγωγή στο Άρθρο 4.4	25
Υπαγωγή στο Άρθρο 4.5	0
Υπαγωγή στο Άρθρο 4.6	0
Υπαγωγή στο Άρθρο 4.7	0

Ο ακόλουθος πίνακας συνοψίζει τους στόχους που έχουν τεθεί για τα 26 ΥΥΣ του ΥΔ:

Πίνακας 8-2. Στόχοι υπογείων ΥΣ ως το 2021

Στόχος	Αριθμός υπογείων ΥΣ
Μη υποβάθμιση καλής ποσοτικής κατάστασης	23
Μη υποβάθμιση καλής χημικής κατάστασης	22
Επίτευξη καλής ποσοτικής κατάστασης	0
Επίτευξη καλής χημικής κατάστασης	0
Υπαγωγή στο Άρθρο 4.4	4
Υπαγωγή στο Άρθρο 4.5	0
Υπαγωγή στο Άρθρο 4.6	0
Υπαγωγή στο Άρθρο 4.7	0

8.1 ΠΑΡΑΤΑΣΗ ΠΡΟΘΕΣΜΙΑΣ (ΆΡΘΡΟ 4.4 ΤΗΣ ΟΔΗΓΙΑΣ 2000/60/ΕΚ)

Πίνακας 8-3. Εξαιρέσεις ΥΣ ως το 2021

	ΕΞΑΙΡΕΣΗ		ΑΡΙΘΜΟΣ ΥΣ
	ΚΑΤΗΓΟΡΙΑ	ΥΠΟΚΑΤΗΓΟΡΙΑ	
Οικολογική Κατάσταση ΥΣ	Άρθρο 4.4/Παράταση Προθεσμίας	Για την επίλυση του προβλήματος απαιτείται περισσότερος χρόνος από αυτόν που διατίθεται	11
Οικολογική Κατάσταση ΥΣ	Άρθρο 4.4/Παράταση Προθεσμίας	Δεν υπάρχουν πληροφορίες σχετικά με την αιτία του προβλήματος και επομένως η λύση δεν μπορεί να εντοπιστεί	14
Ποσοτική Κατάσταση ΥΥΣ	Άρθρο 4.4/Παράταση Προθεσμίας	Για την επίλυση του προβλήματος απαιτείται περισσότερος χρόνος από αυτόν που διατίθεται	3
Χημική Κατάσταση ΥΥΣ	Άρθρο 4.4/Παράταση Προθεσμίας	Για την επίλυση του προβλήματος απαιτείται περισσότερος χρόνος από αυτόν που διατίθεται	4

8.2 ΛΙΓΟΤΕΡΟ ΑΥΣΤΗΡΟΙ ΣΤΟΧΟΙ (ΆΡΘΡΟ 4.5 ΤΗΣ ΟΔΗΓΙΑΣ 2000/60/ΕΚ)

Στην παρούσα αναθεώρηση του ΣΔΛΑΠ δεν τίθενται λιγότερο αυστηροί στόχοι για κανένα υπόγειο ή επιφανειακό ΥΣ. Αυτή η κατηγορία εξαιρέσεων θα επανεξεταστεί στην επόμενη αναθεώρηση του ΣΔΛΑΠ, λαμβάνοντας τα νέα δεδομένα παρακολούθησης και ύστερα από αξιολόγηση τεχνικά εφικτών μέτρων.

8.3 ΠΡΟΣΩΡΙΝΗ ΥΠΟΒΑΘΜΙΣΗ (ΆΡΘΡΟ 4.6 ΤΗΣ ΟΔΗΓΙΑΣ 2000/60/ΕΚ)

Στην παρούσα αναθεώρηση του ΣΔΛΑΠ δεν υποβαθμίζεται προσωρινά κανένα υπόγειο ή επιφανειακό ΥΣ. Αυτή η κατηγορία εξαιρέσης θα επανεξεταστεί στην επόμενη αναθεώρηση του ΣΔΛΑΠ, λαμβάνοντας τα νέα δεδομένα παρακολούθησης και ύστερα από αξιολόγηση τεχνικά εφικτών μέτρων.

8.4 ΝΕΑ ΚΑΙ ΠΡΟΓΡΑΜΜΑΤΙΖΟΜΕΝΑ ΕΡΓΑ ΑΞΙΟΠΟΙΗΣΗΣ ΥΔΑΤΙΚΩΝ ΠΟΡΩΝ (ΆΡΘΡΟ 4.7 ΤΗΣ ΟΔΗΓΙΑΣ 2000/60/ΕΚ)

Στην 1^η Αναθεώρηση των Σχεδίων Διαχείρισης Λεκανών Απορροής Ποταμών καθορίζεται η διαδικασία εξέτασης της δυνητικής υπαγωγής στην παράγραφο 7 του Άρθρου 4 της Οδηγίας 2000/60/ΕΚ (Άρθρο 4.7), υδατικών συστημάτων που επηρεάζονται από προγραμματιζόμενα έργα.

Για το σκοπό αυτό καταρτίστηκε ειδική αναλυτική μεθοδολογία, η οποία είναι διαθέσιμη στη σχετική ιστοσελίδα της Ειδικής Γραμματείας Υδάτων <http://wfdver.ypeka.gr/>. Η εφαρμογή της διαδικασίας αυτής ισχύει από την έγκριση του παρόντος Σχεδίου Διαχείρισης και αφορά σε προγραμματιζόμενα έργα για τα οποία δεν έχει κατατεθεί φάκελος περιβαλλοντικής αδειοδότησης ή σε περιπτώσεις που βάσει της υφιστάμενης νομοθεσίας δεν απαιτείται Απόφαση Έγκρισης Περιβαλλοντικών όρων, δεν έχει κατατεθεί αίτημα για χορήγηση άδειας κατασκευής, εγκατάστασης ή λειτουργίας στους κατά περίπτωση αρμόδιους φορείς.

9 ΠΡΟΓΡΑΜΜΑ ΜΕΤΡΩΝ

Το πρόγραμμα μέτρων αποτελεί μέρος του Σχεδίου Διαχείρισης και συνιστά τον "μηχανισμό" επίτευξης των περιβαλλοντικών στόχων που τίθενται σε αυτό και στοχεύει:

- στην πρόληψη της επιδείνωσης, τη βελτίωση και την αποκατάσταση των υδατικών συστημάτων των επιφανειακών υδάτων, την επίτευξη του στόχου της καλής οικολογικής και χημικής κατάστασης αυτών, και τη μείωση της ρύπανσης λόγω απορρίψεων και εκπομπών επικίνδυνων ουσιών
- στην προστασία, τη βελτίωση και την αποκατάσταση της κατάστασης των υπογείων υδάτων, στην πρόληψη της ρύπανσής τους και της επιδείνωσης της κατάστασής τους με στόχο την ισορροπία μεταξύ άντλησης και ανανέωσης
- στη διατήρηση των προστατευόμενων περιοχών

Τα μέτρα διακρίνονται σε **Βασικά** και **Συμπληρωματικά**.

Τα **Βασικά Μέτρα**, σύμφωνα με την παράγρ. 3 του Άρθρου 11 της Οδηγίας, αποτελούν τις στοιχειώδεις απαιτήσεις που πρέπει να πληρούνται και περιλαμβάνουν:

- Μέτρα για εφαρμογή Ενωσιακής και Εθνικής Νομοθεσίας για την προστασία των υδάτων (**Ομάδα I**).
- Άλλα Βασικά Μέτρα (**Ομάδα II**). Τα βασικά αυτά μέτρα σχετίζονται με τις βασικές αρχές της Ενωσιακής και Εθνικής νομοθεσίας για τη διαχείριση των νερών και σχετίζονται με την οριζόντια εφαρμογή δράσεων σε ομάδες, συνήθως, υδατικών συστημάτων με σκοπό την επίτευξη ή τη διατήρηση της καλής κατάστασης σε αυτά.

Τα **Συμπληρωματικά Μέτρα** είναι τα μέτρα που καταρτίζονται και τίθενται σε εφαρμογή επιπλέον των Βασικών Μέτρων, με σκοπό την επίτευξη των στόχων που καθορίζονται σύμφωνα με το άρθρο 4 της Οδηγίας 2000/60/ΕΚ. Τα κράτη μέλη μπορούν να θεσπίζουν περαιτέρω συμπληρωματικά μέτρα με σκοπό την πρόσθετη προστασία ή βελτίωση των υδάτων που καλύπτονται από την Οδηγία.

9.1 ΠΡΟΟΔΟΣ ΥΛΟΠΟΙΗΣΗΣ ΤΟΥ ΠΡΟΓΡΑΜΜΑΤΟΣ ΜΕΤΡΩΝ ΤΟΥ 1^{ΟΥ} ΣΧΕΔΙΟΥ ΔΙΑΧΕΙΡΙΣΗΣ

Το πρόγραμμα μέτρων του 1^{ου} ΣΔΛΑΠ περιλάμβανε 51 Βασικά Μέτρα (13 Οδηγικά και 38 Λοιπά Βασικά).

Πίνακας 9-1. Αριθμός βασικών μέτρων του 1^{ου} ΣΔΛΑΠ ανά είδος ενεργειών

Ενέργειες Δράσεις που αφορούν τα μέτρα	Αριθμός μέτρων
Διοικητικές πράξεις	6+10=16
Κατασκευές	2+3=5
Μελέτες	0+6=6
Μέτρα που αφορούν σε διοικητικές πράξεις αλλά απαιτούν μελέτες ή έρευνες εξειδίκευσης	2+17=19
Μέτρα που αφορούν σε Υπηρεσίες /συμβουλευτικές δράσεις	3+2=5
Σύνολο	13+38=51

Πίνακας 9-2. Συνοπτική παρουσίαση της προόδου εφαρμογής των Βασικών Μέτρων του Προγράμματος Μέτρων του 1^{ου} ΣΔΛΑΠ

Κατηγορία μέτρων	Συνολικός Αριθμός Μέτρων	Αριθμός μέτρων που έχουν ολοκληρωθεί	Αριθμός μέτρων σε εξέλιξη / υπό κατασκευή	Αριθμός μέτρων που δεν έχουν ξεκινήσει
Οδηγικά Μέτρα	13	7	6	
ΜΕΤΡΑ ΓΙΑ ΤΗΝ ΕΦΑΡΜΟΓΗ ΤΗΣ ΑΡΧΗΣ ΑΝΑΚΤΗΣΗΣ ΚΟΣΤΟΥΣ (ΆΡΘΡΟ 9)	1	1		
ΜΕΤΡΑ ΓΙΑ ΤΗΝ ΠΡΟΩΘΗΣΗ ΑΠΟΔΟΤΙΚΗΣ ΚΑΙ ΑΕΙΦΟΡΟΥ ΧΡΗΣΗΣ ΝΕΡΟΥ (ΆΡΘΡΟ 4)	6	2	4	0
ΜΕΤΡΑ ΓΙΑ ΤΟ ΠΟΣΙΜΟ ΝΕΡΟ (ΆΡΘΡΟ 7)	6		6	
ΜΕΤΡΑ ΕΛΕΓΧΟΥ ΑΠΟΛΗΨΗΣ ΕΠΙΦΑΝΕΙΑΚΟΥ ΚΑΙ ΥΠΟΓΕΙΟΥ ΝΕΡΟΥ	6	4	2	
ΜΕΤΡΑ ΓΙΑ ΤΟΝ ΕΛΕΓΧΟ ΤΕΧΝΗΤΟΥ ΕΜΠΛΟΥΤΙΣΜΟΥ ΥΠΟΓΕΙΩΝ ΥΣ	3	0	3	
ΜΕΤΡΑ ΓΙΑ ΣΗΜΕΙΑΚΕΣ ΠΗΓΕΣ ΑΠΟΡΡΙΨΕΩΝ	9	3	5	1
ΜΕΤΡΑ ΓΙΑ ΔΙΑΧΥΤΕΣ ΠΗΓΕΣ ΡΥΠΑΝΣΗΣ	3	1	2	
ΜΕΤΡΑ ΓΙΑ ΑΝΤΙΜΕΤΩΠΙΣΗ ΑΡΝΗΤΙΚΩΝ ΕΠΙΠΤΩΣΕΩΝ ΣΤΗΝ ΚΑΤΑΣΤΑΣΗ ΥΔΑΤΙΚΩΝ ΣΥΣΤΗΜΑΤΩΝ	2		2	
ΕΙΔΙΚΑ ΜΕΤΡΑ ΓΙΑ ΟΥΣΙΕΣ ΠΡΟΤΕΡΑΙΟΤΗΤΑΣ ΚΑΙ ΑΛΛΕΣ ΟΥΣΙΕΣ				
ΜΕΤΡΑ ΓΙΑ ΤΗΝ ΠΡΟΣΤΑΣΙΑ ΑΠΟ ΕΠΕΙΣΟΔΙΑ ΡΥΠΑΝΣΗΣ ΟΦΕΙΛΟΜΕΝΑ ΣΕ ΑΤΥΧΗΜΑΤΑ/ΑΚΡΑΙΑ ΦΥΣΙΚΑ ΦΑΙΝΟΜΕΝΑ	2	2		
ΣΥΝΟΛΟ	13+38=51	7+13=20	6+24=30	0+1=1

Επιπλέον των ανωτέρω βασικών μέτρων, το πρόγραμμα μέτρων του 1^{ου} ΣΔΛΑΠ περιλάμβανε 93 συμπληρωματικά μέτρα, εκ των οποίων τα 25 είναι οριζόντια συμπληρωματικά, που αφορούν σε 12 κατηγορίες μέτρων της Οδηγίας 2000/60/ΕΚ.

Πίνακας 9-3. Συνοπτική παρουσίαση της προόδου εφαρμογής των Συμπληρωματικών Μέτρων του Προγράμματος Μέτρων του 1^{ου} ΣΔΛΑΠ

Κατηγορία μέτρων	Συνολικός Αριθμός Μέτρων	Αριθμός μέτρων που έχουν ολοκληρωθεί	Αριθμός μέτρων σε εξέλιξη / υπό κατασκευή	Αριθμός μέτρων που δεν έχουν ξεκινήσει
Νομοθετικά Μέτρα	0	0	0	0
Διοικητικά Μέτρα	6	0	5	1
Περιβαλλοντικές συμφωνίες μετά από διαπραγμάτευση	0	0	0	0
Έλεγχοι εκπομπής ρύπων	4	0	3	1
Ανασύσταση και αποκατάσταση περιοχών υγροβιότοπων	7	0	1	6
Έλεγχος απολήψεων	8	3	2	3
Μέτρα διαχείρισης της ζήτησης	7	0	7	0
Έργα δομικών κατασκευών	8	0	4	4
Έργα αποκατάστασης υφιστάμενων υποδομών	12	2	2	8
Τεχνητός εμπλουτισμός υδροφορέων	2	1	1	0
Έργα έρευνας, ανάπτυξης και επίδειξης	9	3	0	6
Λοιπά μέτρα	5	0	2	3
Οριζόντια συμπληρωματικά ΥΣ	4	1	3	
Οριζόντια συμπληρωματικά ΥΥΣ	21	2	19	0
Σύνολο	93	12	49	32

9.2 ΠΡΟΓΡΑΜΜΑ ΒΑΣΙΚΩΝ ΚΑΙ ΣΥΜΠΛΗΡΩΜΑΤΙΚΩΝ ΜΕΤΡΩΝ

Χρονικός Ορίζοντας Εφαρμογής των μέτρων

Σχετικά με τον τρόπο αναφοράς στο Χρονικό Ορίζοντα Εφαρμογής των μέτρων αυτά διακρίνονται σε:

- Βραχυπρόθεσμα, τα οποία δύνανται να εφαρμοστούν άμεσα
- Μεσοπρόθεσμα, τα οποία απαιτούν προετοιμασία για την εφαρμογή τους η οποία εκτιμάται ότι απαιτεί έως και 2 χρόνια.
- Μακροπρόθεσμα για τα οποία ο χρόνος προετοιμασίας ή/και κατασκευής του μέτρου υπερβαίνει τα 2 χρόνια.

Σχετικά με τα μέτρα μεσοπρόθεσμης και μακροπρόθεσμης εφαρμογής, οι αρμόδιες για την υλοποίησή τους αρχές θα πρέπει να εντάξουν στον άμεσο προγραμματισμό τους όλες τις ενέργειες που απαιτούνται για την ωρίμανση των δράσεων του κάθε μέτρου, ώστε να είναι δυνατή η ένταξή τους σε χρηματοδοτικά προγράμματα. Για την πορεία υλοποίησης του προγραμματισμού αυτού θα πρέπει οι Δ/νσεις Υδάτων και η ΕΓΥ, να ενημερώσουν τις αρμόδιες αρχές ώστε αυτές να καταρτίσουν ένα συνολικό χρονοδιάγραμμα υλοποίησης των δράσεων, εντός των διοικητικών ορίων αρμοδιότητάς τους.

Φορείς υλοποίησης των μέτρων

Σχετικά με τους φορείς υλοποίησης των μέτρων γίνονται οι παρακάτω γενικές διευκρινίσεις:

- Για κάθε μέτρο αναφέρεται ο φορέας υλοποίησής του. Οι φορείς που εποπτεύουν την υλοποίηση του προγράμματος μέτρων ορίζονται από τη νομοθεσία και είναι η ΕΓΥ και οι αρμόδιες Διευθύνσεις Υδάτων των Αποκεντρωμένων Διοικήσεων.
- Η ΕΓΥ συντονίζει και παρακολουθεί την εφαρμογή των μέτρων που υλοποιούνται από Υπουργεία ή/και φορείς Κεντρικής Κυβέρνησης. Η Δ/ση Υδάτων συντονίζει και παρακολουθεί την εφαρμογή των μέτρων που υλοποιούνται από περιφερειακές υπηρεσίες ή/και φορείς.
- Η επιλογή των φορέων υλοποίησης των μέτρων έγινε βάσει των αρμοδιοτήτων τους, όπως αυτές προκύπτουν από το υφιστάμενο θεσμικό πλαίσιο και τη διάρθρωση της δημόσιας διοίκησης.
- Οι φορείς υλοποίησης αναφέρονται με βάση την ανώτερη διοικητική βαθμίδα του εκάστοτε φορέα. Όπου γίνεται αναφορά σε κατώτερες διοικητικές βαθμίδες (π.χ. Δ/ση ή Τμήμα) η αναφορά πρέπει να θεωρείται ενδεικτική. Ο φορέας υλοποίησης είναι ο μόνος υπεύθυνος για την εσωτερική κατανομή αρμοδιοτήτων για την εφαρμογή των μέτρων από τις υπηρεσίες του και δύνανται να καθορίσει ο ίδιος, τα μέσα και το ανθρώπινο δυναμικό που θα αξιοποιήσει για την υλοποίηση των υποχρεώσεών του.
- Διευκρινίζεται ότι, για όσα μέτρα και δράσεις αναφέρεται ως φορέας υλοποίησης η αρμόδια Διεύθυνση Υδάτων της Αποκεντρωμένης Διοίκησης, σε περίπτωση αδυναμίας αυτής να υλοποιήσει οποιαδήποτε φάση ή στάδιο ή το σύνολο ενός μέτρου, για οποιοδήποτε λόγο, αυτό είναι δυνατόν να υλοποιηθεί σε συνεργασία με την ΕΓΥ ή και άλλες αρμόδιες υπηρεσίες της Αποκεντρωμένης Διοίκησης και των Περιφερειών.
- Ως προς την υλοποίηση του παρόντος Προγράμματος Μέτρων, η χωρική αρμοδιότητα των Περιφερειών και Αποκεντρωμένων Διοικήσεων, πλην των Δ/σεων Υδάτων, νοείται στα διοικητικά όριά τους.
- Σε περιπτώσεις που αναφέρονται περισσότεροι του ενός φορέα, ο πρώτος αναφερόμενος είναι ο φορέας υλοποίησης του μέτρου και οι υπόλοιποι έχουν υποστηρικτικό ρόλο.
- Η Εθνική Επιτροπή Υδάτων με την υπ' αριθμ. οικ. 706/16.07.2010 Απόφαση (ΦΕΚ Β'1383/02.09.2010 και ειδικότερα στο Παράρτημα ΙΙ αυτής, όπως αυτή διορθώθηκε με το ΦΕΚ Β'1572/28.09.2010, και ισχύει μετά την έγκριση των εκάστοτε Σχεδίων Διαχείρισης Λεκανών Απορροής Ποταμών, ορίζει τις αρμόδιες Αποκεντρωμένες Διοικήσεις ανά Λεκάνη Απορροής Ποταμού σε κάθε Υδατικό Διαμέρισμα της χώρας.

- Με την υπ' αριθμ. 160817/20.12.2016 Απόφαση του ΥΠΕΝ (ΑΔΑ: 7ΔΠΘ4653Π8-8ΓΡ) έχουν οριστεί τα μέλη της Περιφερειακής Ομάδας Εργασίας του κάθε ΥΔ, η οποία είναι υπεύθυνη για τον συντονισμό της υλοποίησης των μέτρων σε επίπεδο ΥΔ.
- Τα μέτρα μπορούν να υλοποιηθούν και από άλλους φορείς πλέον των αναφερόμενων εφόσον αυτό προκύπτει από το υφιστάμενο θεσμικό πλαίσιο.

Νέα έργα και δραστηριότητες

Διευκρινίζεται ότι όπου στο παρόν Πρόγραμμα Βασικών και Συμπληρωματικών Μέτρων προβλέπονται απαγορεύσεις ή περιορισμοί ή συγκεκριμένες απαιτήσεις για "νέα" έργα ή δραστηριότητες αυτές δεν αφορούν σε έργα ή δραστηριότητες ή επεκτάσεις/τροποποιήσεις τα οποία κατά το χρόνο έναρξης ισχύος της 1^{ης} Αναθεώρησης του ΣΔΛΑΠ είναι σε λειτουργία ή υπό κατασκευή ή εμπίπτουν σε τουλάχιστον μία από τις ακόλουθες περιπτώσεις:

1. Έχει χορηγηθεί έγκριση περιβαλλοντικών όρων ή έχει υπάρξει θετική γνωμοδότηση από την αρμόδια Διεύθυνση Υδάτων της Αποκεντρωμένης Διοίκησης κατά τη διαδικασία Περιβαλλοντικής Αδειοδότησης.
2. Έχει υποβληθεί αίτηση χορήγησης άδειας εκτέλεσης έργου αξιοποίησης υδατικών πόρων ή άδεια χρήσης ύδατος και δεν έχει απορριφθεί από το φορέα υποδοχής του αιτήματος.
3. Έχουν ενταχθεί σε χρηματοδοτικά προγράμματα.
4. Η άδεια εκτέλεσής τους έχει λήξει, χωρίς αυτά να έχουν εκτελεστεί και ζητείται η ανανέωσή της, ενώ δεν έχουν αλλάξει τα τεχνικά χαρακτηριστικά τους.
5. Έχει συντελεστεί έστω και μία διοικητική πράξη για την υλοποίηση του έργου, η οποία δίνει τη δυνατότητα να προχωρήσει η διαδικασία αδειοδότησης για την εγκατάστασή του.

Στις περιπτώσεις έργων που εμπίπτουν στο σημείο 5 των ανωτέρω περιπτώσεων, η Δ/νση Υδάτων μπορεί να θέσει επιπλέον ειδικούς όρους / μέτρα για την εγκατάσταση έργου ή της δραστηριότητας με στόχο την προστασία των ΥΣ που σχετίζονται με αυτό, σύμφωνα με τις προβλέψεις της 1^{ης} Αναθεώρησης.

Σε περίπτωση σοβαρών επιφυλάξεων και αμφιβολίας από πλευράς των Δ/νσεων Υδάτων της Αποκεντρωμένης Διοίκησης περί της ένταξης ή μη ενός έργου/δραστηριότητας στις ως άνω περιπτώσεις- που περιγράφονται στα προηγούμενα εδάφια- δύναται να ερωτάται σχετικώς η ΕΓΥ στο πλαίσιο των αρμοδιοτήτων της.

Διευκρινίζεται ότι τα αναφερόμενα ως υφιστάμενα έργα για το ΣΔΛΑΠ δεν πρέπει να συγχέονται με τα υφιστάμενα έργα ή υφιστάμενες χρήσεις υδάτων κατά την έννοια της ΚΥΑ 146896/2014 (υλοποιημένα υδροληπτικά έργα ή λειτουργούσες χρήσεις προ της 27-10-2014).

9.2.1 Δράσεις σε εφαρμογή Ενωσιακών Οδηγιών (Ομάδα Ι Βασικών Μέτρων)

Στον πίνακα που ακολουθεί αναφέρονται οι διατάξεις ενσωμάτωσης των Ενωσιακών Οδηγιών στο Εθνικό δίκαιο. Στη στήλη των οδηγιών αναφέρονται και οι τροποποιήσεις των οδηγιών αυτών από το 2000 και μετά.

Πίνακας 9-4. Διατάξεις ενσωμάτωσης των Ενωσιακών Οδηγιών στο Εθνικό δίκαιο

ΟΔΗΓΙΑ	ΕΝΣΩΜΑΤΩΣΗ ΣΤΟ ΕΘΝΙΚΟ ΔΙΚΑΙΟ
Υδατα Κολύμβησης (Οδηγία 2006/7/ΕΚ)	ΚΥΑ 8600/416/Ε103/23.02.2009 (ΦΕΚ 356/Β/2009) σχετικά με την «ποιότητα και μέτρα διαχείρισης των υδάτων κολύμβησης, σε συμμόρφωση με τις διατάξεις της Οδηγίας 2006/7/ΕΚ "σχετικά με τη διαχείριση της ποιότητας των υδάτων κολύμβησης και την κατάργηση της Οδηγίας 76/160/ΕΟΚ", όπως τροποποιήθηκε και ισχύει.

ΟΔΗΓΙΑ	ΕΝΣΩΜΑΤΩΣΗ ΣΤΟ ΕΘΝΙΚΟ ΔΙΚΑΙΟ
<p>Προστασία των άγριων πτηνών (Οδηγία 2009/147/ΕΚ) και οικοτόπων (Οδηγία 92/43/ΕΟΚ) Περιοχές Natura 2000</p>	<p>ΚΥΑ ΗΠ 37338/1807/Ε103/1.9.2010 (ΦΕΚ 1495/Β/2010) «Καθορισμός μέτρων και διαδικασιών για τη διατήρηση της άγριας ορνιθοπανίδας και των οικοτόπων/ενδιαιτημάτων της, σε συμμόρφωση με τις διατάξεις της Οδηγίας 79/409/ΕΟΚ “Περί διατηρήσεως των άγριων πτηνών”, του Ευρωπαϊκού Συμβουλίου της 2ας Απριλίου 1979, όπως κωδικοποιήθηκε με την οδηγία 2009/147/ΕΚ» και η τροποποιητική αυτής ΚΥΑ ΗΠ 8353/276/Ε103/2012 (ΦΕΚ 415/Β/2012). ΚΥΑ 33318/3028/11.12.1998 (ΦΕΚ 1289/Β/1998) «καθορισμός μέτρων και διαδικασιών για τη διατήρηση των φυσικών οικοτόπων (ενδιαιτημάτων) καθώς και της άγριας πανίδας και χλωρίδας» και την τροποποίηση αυτής ΚΥΑ ΗΠ 14849/853/Ε103/2008 (ΦΕΚ 645/Β/2008) σε συμμόρφωση με τις διατάξεις της Οδηγίας 92/43/ΕΟΚ “για τη διατήρηση των φυσικών οικοτόπων καθώς και της άγριας πανίδας και χλωρίδας”. Ν. 3937/2011 (ΦΕΚ 60/Α/2011) «Διατήρηση της Βιοποικιλότητας και άλλες διατάξεις» ΚΥΑ 50743/2017 (ΦΕΚ 4432/Ν/2017) «Αναθεώρηση εθνικού καταλόγου περιοχών του Ευρωπαϊκού Οικολογικού Δικτύου Natura 2000»</p>
<p>Περιβαλλοντικές Επιπτώσεις από Έργα/ Δραστηριότητες (Οδηγίες 2011/92/ΕΕ, 2014/52/ΕΕ)</p>	<p>Ν. 1650/1986 (ΦΕΚ 160/Α/1986) «Για την προστασία του περιβάλλοντος» Ν.3010/2002 (ΦΕΚ 91/Α/2002) «Εναρμόνιση του Ν. 1650/86 με τις οδηγίες 97/11/ΕΚ και 96/61/ΕΚ, διαδικασία οριοθέτησης και ρυθμίσεις θεμάτων για τα υδατορέματα και άλλες διατάξεις» Ν. 4014/2011 (ΦΕΚ 209/Α/2011) Περιβαλλοντική αδειοδότηση έργων και δραστηριοτήτων, ρύθμιση αυθαιρέτων σε συνάρτηση με δημιουργία περιβαλλοντικού ισοζυγίου και άλλες διατάξεις αρμοδιότητας Υπουργείου περιβάλλοντος</p>
<p>Πόσιμο Νερό (Οδηγίες 98/83/ΕΚ, 2015/1787/ΕΕ)</p>	<p>ΚΥΑ αριθμ. Γ1 (δ)/Γ.Π. οικ. 67322/06.09.2017 (ΦΕΚ 3282/Β/2017) «Ποιότητα νερού ανθρώπινης κατανάλωσης σε συμμόρφωση προς τις διατάξεις της Οδηγίας 98/83/ΕΚ του Συμβουλίου της Ευρωπαϊκής Ένωσης, της 3ης Νοεμβρίου 1998 όπως τροποποιήθηκε με την Οδηγία (ΕΕ) 2015/1787 (L260,7.10.2015)»</p>
<p>Πρόληψη - Έλεγχος ρύπανσης (Οδηγία 2010/75/ΕΕ)</p>	<p>ΥΑ 36060/1155/Ε.103/2013 (ΦΕΚ 1450/Β/2013) Καθορισμός πλαισίου κανόνων, μέτρων και διαδικασιών για την ολοκληρωμένη πρόληψη και τον έλεγχο της ρύπανσης του περιβάλλοντος από βιομηχανικές δραστηριότητες, σε συμμόρφωση προς τις διατάξεις της οδηγίας 2010/75/ΕΕ «περί βιομηχανικών εκπομπών (ολοκληρωμένη πρόληψη και έλεγχος της ρύπανσης)» του Ευρωπαϊκού Κοινοβουλίου και του Συμβουλίου της 24^{ης} Νοεμβρίου 2010</p>

ΟΔΗΓΙΑ	ΕΝΣΩΜΑΤΩΣΗ ΣΤΟ ΕΘΝΙΚΟ ΔΙΚΑΙΟ
<p>Προστασία από νιτρορύπανση (Οδηγία 91/676/ΕΟΚ)</p>	<p>ΚΥΑ 16190/1335/19.05.1997 (ΦΕΚ 519/Β/1997) «Μέτρα και όροι για την προστασία των νερών από τη νιτρορύπανση γεωργικής προέλευσης» για την εναρμόνιση με την Οδηγία 91/676/ΕΟΚ “για την προστασία από τη νιτρορύπανση”.</p> <p>ΥΑ οικ. 19652/1906/1999 (ΦΕΚ 1575/Β/1999) «Προσδιορισμός των νερών που υφίστανται νιτρορύπανση γεωργικής προέλευσης – Κατάλογος ευπρόσβλητων ζωνών, σύμφωνα με τις παραγράφους 1 και 2 αντίστοιχα του άρθρου 4 της υπ’ αριθμ. 16190/1335/1997 κοινής υπουργικής απόφασης «Μέτρα και όροι για την προστασία των νερών από νιτρορύπανση γεωργικής προέλευσης» (Β 519). Τροποποίηση των άρθρων 3, 4, 5 και 8 της απόφασης αυτής», όπως τροποποιήθηκε με την ΥΑ 20419/2522/2001 (ΦΕΚ 1212/Β/2001), την ΥΑ 24838/1400/Ε103/2008 (ΦΕΚ 1132/Β/2008), την ΥΑ 106253/2010 (ΦΕΚ 1843/Β/2010), την ΥΑ 190126/2013 (ΦΕΚ 983/Β/2013), την ΥΑ 147070/2014 (ΦΕΚ 3224/Β/2014) και ισχύει.</p> <p>ΥΑ 1420/82031/2015 (ΦΕΚ 1709/Β/2015) «Κώδικας Ορθής Γεωργικής Πρακτικής για την Προστασία των Νερών από τη Νιτρορύπανση Γεωργικής Προέλευσης» όπως τροποποιήθηκε από την ΥΑ 2001/118518/2015, (ΦΕΚ 2359/Β/2015) «Τροποποίηση της αριθ. 1420/82031 (ΦΕΚ 1709/Β/2015) απόφασης του Αναπληρωτή Υπουργού Παραγωγικής Ανασυγκρότησης, Περιβάλλοντος και Ενέργειας «Κώδικας Ορθής Γεωργικής Πρακτικής για την Προστασία των Νερών από τη Νιτρορύπανση Γεωργικής Προέλευσης»</p>
<p>Προϊόντα Φυτοπροστασίας (Οδηγία 2009/128/ΕΚ, Κανονισμός (ΕΚ) αριθ. 1107/2009, Κανονισμός (ΕΕ) αριθ. 652/2014)</p>	<p>Ν. 4036/27.01.2012 (ΦΕΚ 8/Α/2012) «Διάθεση γεωργικών φαρμάκων στην αγορά, ορθολογική χρήση αυτών και συναφείς διατάξεις» όπως τροποποιήθηκε και ισχύει</p>
<p>Αντιμετώπιση των κινδύνων μεγάλων ατυχημάτων (Οδηγία 2012/18/ΕΕ)</p>	<p>ΚΥΑ 172058/2016 (ΦΕΚ 354/Β/2016) «Καθορισμός κανόνων, μέτρων και όρων για την αντιμετώπιση κινδύνων από ατυχήματα μεγάλης έκτασης σε εγκαταστάσεις ή μονάδες, λόγω της ύπαρξης επικίνδυνων ουσιών, σε συμμόρφωση με τις διατάξεις της Οδηγίας 2012/18/ΕΕ «για την αντιμετώπιση των κινδύνων μεγάλων ατυχημάτων σχετιζομένων με επικίνδυνες ουσίες και για την τροποποίηση και στη συνέχεια την κατάργηση της Οδηγίας 96/82/ΕΚ του Συμβουλίου» του Ευρωπαϊκού Κοινοβουλίου και του Συμβουλίου της 4ης Ιουλίου 2012. Αντικατάσταση της υπ’ αριθ. 12044/613/2007 (376/Β/2007), όπως διορθώθηκε (ΦΕΚ 2259/Β/2007)»</p>
<p>Ιλύς σταθμών καθαρισμού (Οδηγία 86/278/ΕΟΚ)</p>	<p>ΚΥΑ 80568/4225/05.07.1991 (ΦΕΚ 641/Β/1991) «Μέθοδοι, όροι και περιορισμοί για τη χρησιμοποίηση στη γεωργία της ιλύος που προέρχεται από επεξεργασία οικιακών και αστικών λυμάτων» για την εναρμόνιση με τις διατάξεις της υπ’ αριθμ. 86/278/ΕΟΚ οδηγίας “σχετικά με την προστασία του περιβάλλοντος και ιδίως του εδάφους κατά τη χρησιμοποίηση της ιλύος καθαρισμού λυμάτων στη γεωργία”</p>
<p>Επεξεργασία αστικών λυμάτων (Οδηγίες 91/271/ΕΟΚ, 98/15/ΕΚ)</p>	<p>ΚΥΑ 5673/400/05.03.1997 (ΦΕΚ 192/Β/1997) «Μέτρα και όροι για την επεξεργασία αστικών λυμάτων» και οι τροποποιητικές αυτής αποφάσεις ΥΑ 19661/1982/2.8.1999 (ΦΕΚ 1811/Β/1999) και ΥΑ 48392/939/28.3.2002 (ΦΕΚ 405/Β/2002)</p>

Οι προγραμματιζόμενες δράσεις για την εφαρμογή της Ενωσιακής και Εθνικής Νομοθεσίας για την προστασία των υδάτων παρουσιάζονται στον ακόλουθο πίνακα.

Πίνακας 9-5. Δράσεις σε εφαρμογή Ενωσιακών Οδηγιών

ΟΔΗΓΙΑ	ΠΡΟΓΡΑΜΜΑΤΙΖΟΜΕΝΕΣ ΔΡΑΣΕΙΣ	ΦΟΡΕΙΣ ΥΛΟΠΟΙΗΣΗΣ
Υδατα Κολύμβησης (Οδηγία 2006/7/ΕΚ)	Συνέχιση της παρακολούθησης της ποιότητας των υδάτων κολύμβησης σύμφωνα με την Οδηγία 2006/7/ΕΚ. Επικαιροποίηση του Μητρώου Ακτών Κολύμβησης	ΕΓΥ, Δ/νσεις Υδάτων της Αποκεντρωμένης Διοίκησης
Προστασία των άγριων πτηνών (Οδηγία 2009/147/ΕΚ) και οικοτόπων (Οδηγία 92/43/ΕΟΚ)	Κατάρτιση /θεσμοθέτηση Σχεδίων Διαχείρισης προστατευόμενων περιοχών του δικτύου Natura 2000 που εξαρτώνται άμεσα από το νερό, με ειδική αναφορά σε θέματα διαχείρισης υδάτων. Παρακολούθηση/αξιολόγηση της κατάστασης διατήρησης των εξαρτώμενων από το νερό οικοτόπων και ειδών στις περιοχές του δικτύου Natura 2000.	ΥΠΕΝ, Φορείς Διαχείρισης προστατευόμενων Περιοχών ΥΠΕΝ, Φορείς Διαχείρισης προστατευόμενων Περιοχών
Πόσιμο Νερό (Οδηγίες 98/83/ΕΚ, 2015/1787/ΕΕ)	Παρακολούθηση εφαρμογής της Οδηγίας	Υπουργείο Υγείας
Περιβαλλοντικές Επιπτώσεις από Έργα/ Δραστηριότητες (Οδηγίες 2011/92/ΕΕ, 2014/52/ΕΕ)	Τροποποίηση ΥΑ οικ. 170225/2014 (Εξειδίκευση των περιεχομένων των φακέλων περιβαλλοντικής αδειοδότησης έργων και δραστηριοτήτων της Κατηγορίας Α' ...) ώστε για συγκεκριμένες κατηγορίες έργων, που θα πρέπει προηγουμένως να προσδιοριστούν, να καθίστανται υποχρεωτικά τα ακόλουθα : <ul style="list-style-type: none"> • Εκπομπές ρύπων ανά κατηγορία, • Υπολογισμός των επιπτώσεων λόγω ρύπανσης στα ΥΣ που έχουν οριστεί στα Σχέδια Διαχείρισης και • Σύγκριση των συγκεντρώσεων αυτών με τα ΠΠΠ. • Κατάρτιση προγράμματος παρακολούθησης και κοινοποίηση αποτελεσμάτων στην οικεία Δ/νση Υδάτων. 	ΥΠΕΝ
Πρόληψη - Έλεγχος ρύπανσης (Οδηγία 2010/75/ΕΕ)	Τήρηση αρχείου-μητρώου εγκαταστάσεων που εντάσσονται στις διατάξεις της Οδηγίας	Αποκεντρωμένη Διοίκηση
Προστασία από Νιτρορρύπανση (Οδηγίες 91/676/ΕΟΚ, 98/15/ΕΚ)	Υλοποίηση των Νέων Προγραμμάτων Δράσης. Η μελέτη για τη σύνταξη Προγραμμάτων Δράσης σε όλες τις Ευπρόσβλητες Ζώνες της Χώρας έχει ανατεθεί από το ΥΠΑΑΤ στο Γεωπονικό Πανεπιστήμιο και είναι υπό εκπόνηση. Συστηματική παρακολούθηση των επιπέδων των νιτρικών στα ΥΣ που υφίστανται ή ενδέχεται να υποστούν νιτρορρύπανση.	ΥΠΑΑΤ ΕΓΥ, ΥΠΑΑΤ
Προϊόντα Φυτοπροστασίας (Οδηγία 2009/128/ΕΚ, Κανονισμός (ΕΚ) αριθ. 1107/2009, Κανονισμός (ΕΕ) αριθ. 652/2014)	Ορθολογική χρήση φυτοπροστατευτικών προϊόντων	ΥΠΑΑΤ
Αντιμετώπιση των κινδύνων μεγάλων ατυχημάτων (Οδηγία 2012/18/ΕΕ)	Τήρηση αρχείου-μητρώου εγκαταστάσεων που εμπίπτουν στις διατάξεις της Οδηγίας.	Αποκεντρωμένη Διοίκηση

ΟΔΗΓΙΑ	ΠΡΟΓΡΑΜΜΑΤΙΖΟΜΕΝΕΣ ΔΡΑΣΕΙΣ	ΦΟΡΕΙΣ ΥΛΟΠΟΙΗΣΗΣ
Ιλύς σταθμών καθαρισμού (Οδηγία 86/278/ΕΟΚ)	Κατάρτιση ΚΥΑ σχετικά με μέτρα, όρους και διαδικασίες για τη χρησιμοποίηση της ιλύος που προέρχεται από επεξεργασία οικιακών και αστικών λυμάτων καθώς και ορισμένων υγρών αποβλήτων, σε συμμόρφωση προς τις διατάξεις της Οδηγίας 86/278/ΕΟΚ και σε αντικατάσταση της ΚΥΑ 80568/4225/1991 και προώθηση δράσεων σχετικών με την ασφαλή διάθεση της επεξεργασμένης ιλύος.	ΥΠΕΝ
Επεξεργασία Αστικών Λυμάτων (Οδηγία 91/271/ΕΟΚ)	Ολοκλήρωση των έργων αποχέτευσης και επεξεργασίας λυμάτων των οικισμών που εμπίπτουν στις διατάξεις της Οδηγίας (αφορά όλους τους οικισμούς με πληθυσμό άνω των 2.000 ισοδύναμων κατοίκων).	Περιφέρεια, ΔΕΥΑ, Δήμοι
	Ενίσχυση δράσεων ελέγχου της αποτελεσματικής λειτουργίας των υφιστάμενων έργων επεξεργασίας και αποχέτευσης λυμάτων.	Περιφέρεια

9.2.2 Βασικά Μέτρα άλλων κατηγοριών (Ομάδα II Βασικών Μέτρων)

Πίνακας 9-6. Βασικά Μέτρα άλλων κατηγοριών

ΚΩΔΙΚΟΣ - ΟΝΟΜΑΣΙΑ ΜΕΤΡΟΥ	ΚΑΤΗΓΟΡΙΑ ΜΕΤΡΟΥ	ΣΥΣΧΕΤΙΣΗ ΜΕ 1 ^ο ΣΔΛΑΠ	ΦΟΡΕΙΣ ΥΛΟΠΟΙΗΣΗΣ
M02B0201 Αναβάθμιση της οργανωτικής λειτουργίας των Οργανισμών Εγγείων Βελτιώσεων για την τήρηση των οικονομικών και λοιπών στοιχείων διαχείρισης με σκοπό την κάλυψη των απαιτήσεων της Απόφασης Αριθμ. οικ. 135275/ΦΕΚ Β' 1751/22-5-2017 της Εθνικής Επιτροπής Υδάτων "Έγκριση γενικών κανόνων κοστολόγησης και τιμολόγησης υπηρεσιών ύδατος. Μέθοδος και διαδικασίες για την ανάκτηση κόστους των υπηρεσιών ύδατος στις διάφορες χρήσεις του."	Μέτρα για την εφαρμογή της αρχής ανάκτησης του κόστους των Υπηρεσιών Υδατος (Άρθρο 9)	Τροποποίηση Μέτρου ΟΣ_ΥΔ02_11	Οργανισμοί Εγγείων Βελτιώσεων (Τοπικοί, Γενικοί), Περιφέρεια, ΥΠΕΝ (Ειδική Γραμματεία Υδάτων), ΥΠΠΑΤ
M02B0202 Αναβάθμιση της οργανωτικής λειτουργίας των Δημοτικών Επιχειρήσεων Ύδρευσης και Αποχέτευσης για την τήρηση των οικονομικών και λοιπών στοιχείων διαχείρισης με σκοπό την κάλυψη των απαιτήσεων της Απόφασης Αριθμ. οικ. 135275/ΦΕΚ Β' 1751/22-5-2017 της Εθνικής Επιτροπής Υδάτων "Έγκριση γενικών κανόνων κοστολόγησης και τιμολόγησης υπηρεσιών ύδατος. Μέθοδος και διαδικασίες για την ανάκτηση κόστους των υπηρεσιών ύδατος στις διάφορες χρήσεις του."	Μέτρα για την εφαρμογή της αρχής ανάκτησης του κόστους των Υπηρεσιών Υδατος (Άρθρο 9)	Τροποποίηση Μέτρου ΟΣ_ΥΔ02_11	Δημοτικές Επιχειρήσεις Ύδρευσης – Αποχέτευσης ΥΠΕΝ (Ειδική Γραμματεία Υδάτων), Υπουργείο Εσωτερικών
M02B0203 Αναβάθμιση της οργανωτικής λειτουργίας των Οργανισμών Τοπικής Αυτοδιοίκησης για την τήρηση των οικονομικών και λοιπών στοιχείων διαχείρισης με σκοπό την κάλυψη των απαιτήσεων της Απόφασης Αριθμ. οικ. 135275/ΦΕΚ Β' 1751/22-5-2017 της Εθνικής Επιτροπής Υδάτων "Έγκριση γενικών κανόνων κοστολόγησης και τιμολόγησης υπηρεσιών ύδατος. Μέθοδος και διαδικασίες για την ανάκτηση κόστους των υπηρεσιών ύδατος στις διάφορες χρήσεις του."	Μέτρα για την εφαρμογή της αρχής ανάκτησης του κόστους των Υπηρεσιών Υδατος (Άρθρο 9)	Τροποποίηση Μέτρου ΟΣ_ΥΔ02_11	Οργανισμοί Τοπικής Αυτοδιοίκησης, ΥΠΕΝ (Ειδική Γραμματεία Υδάτων), Υπουργείο Εσωτερικών

ΚΩΔΙΚΟΣ - ΟΝΟΜΑΣΙΑ ΜΕΤΡΟΥ	ΚΑΤΗΓΟΡΙΑ ΜΕΤΡΟΥ	ΣΥΣΧΕΤΙΣΗ ΜΕ 1 ^ο ΣΔΛΑΠ	ΦΟΡΕΙΣ ΥΛΟΠΟΙΗΣΗΣ
M02B0204 Κατάρτιση και εκπαίδευση όλων των εμπλεκόμενων φορέων (Αποκεντρωμένων Διοικήσεων, Περιφερειών, Δημοτικών Επιχειρήσεων Ύδρευσης και Αποχέτευσης, Οργανισμών Εγγείων Βελτιώσεων, Οργανισμών Τοπικής Αυτοδιοίκησης για την υλοποίηση των απαιτήσεων της Απόφασης Αριθμ. οικ. 135275/ΦΕΚ Β' 1751/22-5-2017 της Εθνικής Επιτροπής Υδάτων "Έγκριση γενικών κανόνων κοστολόγησης και τιμολόγησης υπηρεσιών ύδατος. Μέθοδος και διαδικασίες για την ανάκτηση κόστους των υπηρεσιών ύδατος στις διάφορες χρήσεις του."	Μέτρα για την εφαρμογή της αρχής ανάκτησης του κόστους των Υπηρεσιών Ύδατος (Άρθρο 9)	Τροποποίηση Μέτρου ΟΣ_ΥΔ02_11	ΥΠΕΝ (Ειδική Γραμματεία Υδάτων)
M02B0301 Σύνταξη / Επικαιροποίηση Γενικών Σχεδίων Ύδρευσης (Masterplan)	Μέτρα για την προώθηση της αποδοτικής και αειφόρου χρήσης του νερού ώστε να μην διακυβεύεται η επίτευξη των στόχων του της Οδηγίας (Άρθρο 4)	Τροποποίηση / Εξειδίκευση μέτρου ΟΜ06-1	ΔΕΥΑ, Δήμοι, Πάροχοι νερού ύδρευσης, Αποκεντρωμένη Διοίκηση (Διεύθυνση Υδάτων)
M02B0302 Δράσεις ενίσχυσης, αποκατάστασης, εκσυγχρονισμού δικτύων ύδρευσης και έλεγχος διαρροών	Μέτρα για την προώθηση της αποδοτικής και αειφόρου χρήσης του νερού ώστε να μην διακυβεύεται η επίτευξη των στόχων του της Οδηγίας (Άρθρο 4)	Τροποποίηση / Εξειδίκευση μέτρων ΟΜ05-3 και ΟΜ05-4	Δήμοι, ΔΕΥΑ, Πάροχοι νερού ύδρευσης Περιφέρειας, Αποκεντρωμένη Διοίκηση (Διεύθυνση Υδάτων)
M02B0303 Αύξηση της αποδοτικότητας της χρήσης νερού σε υποδομές εγγείων βελτιώσεων	Μέτρα για την προώθηση της αποδοτικής και αειφόρου χρήσης του νερού ώστε να μην διακυβεύεται η επίτευξη των στόχων της Οδηγίας (Άρθρο 4)	Τροποποίηση / Εξειδίκευση μέτρων ΟΜ05-6, Συμπληρωματικών 8.03, 11.01, 13.03	ΥΠΠΑΤ, Περιφέρεια,
M02B0304 Επενδύσεις για εξοικονόμηση ύδατος στις γεωργικές εκμεταλλεύσεις	Μέτρα για την προώθηση της αποδοτικής και αειφόρου χρήσης του νερού ώστε να μην διακυβεύεται η επίτευξη των στόχων της Οδηγίας (Άρθρο 4)	Τροποποίηση Εξειδίκευση Συμπληρωματικών Μέτρων 8.01, 9.02, 13.03	Ιδιώτες, Πάροχοι νερού άρδευσης, ΥΠΑΑΤ, Περιφέρεια,
M02B0305 Καθορισμός ανωτάτων ορίων αρδευτικών αναγκών καλλιέργειών για ιδιωτικές υδροληψίες	Μέτρα για την προώθηση της αποδοτικής και αειφόρου χρήσης του νερού ώστε να μην διακυβεύεται	Τροποποίηση Εξειδίκευση Μέτρου ΟΜ07-3	Αποκ. Διοίκηση (Δ/νση Υδάτων), ΔΑΟΚ Περιφέρειας

ΚΩΔΙΚΟΣ - ΟΝΟΜΑΣΙΑ ΜΕΤΡΟΥ	ΚΑΤΗΓΟΡΙΑ ΜΕΤΡΟΥ	ΣΥΣΧΕΤΙΣΗ ΜΕ 1 ^ο ΣΔΛΑΠ	ΦΟΡΕΙΣ ΥΛΟΠΟΙΗΣΗΣ
	η επίτευξη των στόχων της Οδηγίας (Άρθρο 4)		
M02B0306 Ενίσχυση Δράσεων Περιορισμού Απωλειών στα Συλλογικά Δίκτυα Άρδευσης	Μέτρα για την προώθηση της αποδοτικής και αειφόρου χρήσης του νερού ώστε να μην διακυβεύεται η επίτευξη των στόχων της Οδηγίας (Άρθρο 4)	Τροποποίηση / εξειδίκευση Μέτρου ΟΜ05-06	ΓΟΕΒ, ΤΟΕΒ, Συλλογικά αρδευτικά δίκτυα, Περιφέρεια
M02B0307 Κατάρτιση εγχειριδίου τεχνικών προδιαγραφών εφαρμογής μεθόδων επαναχρησιμοποίησης	Μέτρα για την προώθηση της αποδοτικής και αειφόρου χρήσης του νερού ώστε να μην διακυβεύεται η επίτευξη των στόχων της Οδηγίας (Άρθρο 4)	Συνέχιση Μέτρου ΟΜ08-2	ΥΠΕΝ (Ειδική Γραμματεία Υδάτων)
M02B0308 Αναθεώρηση υφιστάμενου στρατηγικού Σχεδίου Αντιμετώπισης Φαινομένων Λειψυδρίας και Ξηρασίας	Μέτρα για την προώθηση της αποδοτικής και αειφόρου χρήσης του νερού ώστε να μην διακυβεύεται η επίτευξη των στόχων της Οδηγίας (Άρθρο 4)	Συνέχιση	Αποκ. Διοίκηση (Δ/νση Υδάτων), ΥΠΕΝ (ΕΓΥ)
M02B0401 Καθορισμός και οριοθέτηση ζωνών ή/και μέτρων προστασίας σημείων υδροληψίας ύδατος, που προορίζεται για ανθρώπινη κατανάλωση από υπόγεια υδατικά συστήματα.	Μέτρα για την προστασία των υδάτων που προορίζονται για ανθρώπινη κατανάλωση (Άρθρο 7)	Τροποποίηση / Εξειδίκευση Μέτρων ΟΜ06-3, ΟΜ06-4	Αποκεντρωμένη Διοίκηση (Διεύθυνση Υδάτων) και Πάροχοι νερού ύδρευσης (ΔΕΥΑ, Δήμοι κ.λπ.)
M02B0402 Προστασία ΥΥΣ που εντάσσονται στο μητρώο προστατευόμενων περιοχών πόσιμου ύδατος και καθορισμός θεσμικού πλαισίου προστασίας	Μέτρα για την προστασία των υδάτων που προορίζονται για ανθρώπινη κατανάλωση (Άρθρο 7)	Τροποποίηση /Εξειδίκευση Μέτρου ΟΜ06-6	Αποκεντρωμένη Διοίκηση (Δ/νση Υδάτων)
M02B0403 Προστασία υδροληπτικών έργων επιφανειακών υδάτων για ύδρευση	Μέτρα για την προστασία των υδάτων που προορίζονται για ανθρώπινη κατανάλωση (Άρθρο 7)	Συνέχεια Μέτρου ΟΜ06-2	Δήμοι, ΔΕΥΑ, Πάροχοι Ύδατος, Αποκεντρωμένη Διοίκηση (Διεύθυνση Υδάτων)

ΚΩΔΙΚΟΣ - ΟΝΟΜΑΣΙΑ ΜΕΤΡΟΥ	ΚΑΤΗΓΟΡΙΑ ΜΕΤΡΟΥ	ΣΥΣΧΕΤΙΣΗ ΜΕ 1 ^ο ΣΔΛΑΠ	ΦΟΡΕΙΣ ΥΛΟΠΟΙΗΣΗΣ
M02B0404 Υλοποίηση Σχεδίων Ασφάλειας Νερού	Μέτρα για την προστασία των υδάτων που προορίζονται για ανθρώπινη κατανάλωση (Άρθρο 7)	Συνέχεια Μέτρου ΟΜ05-1	ΔΕΥΑ, Δήμοι, Πάροχοι Νερού Ύδρευσης, Αποκεντρωμένη Διοίκηση (Δ/νση Υδάτων)
M02B0501 Περιορισμοί όροι και προϋποθέσεις κατασκευής υδροληπτικών έργων απόληξης υπόγειων υδάτων (γεωτρήσεις, πηγάδια κλπ) για νέες χρήσεις, καθώς και της επέκτασης αδειών υφιστάμενων χρήσεων νερού σε: α) περιοχές ΥΥΣ με κακή ποσοτική κατάσταση β) στη ζώνη προστασίας ΙΙ των έργων υδροληψίας που εξυπηρετούν δίκτυα ύδρευσης τα οποία λειτουργούν Δήμοι, Σύνδεσμοι Δήμων, Δ.Ε.Υ.Α, Διαδημοτικές Ε.Υ.Α. και Εταιρείες Ύδρευσης, γ) ζώνες των συλλογικών αρδευτικών δικτύων δ) παράκτια ΥΥΣ με προβλήματα υφαλμύρισης, εκτεταμένης ή τοπικής, ανεξαρτήτου προελεύσεως	Μέτρα ελέγχου απόληξης επιφανειακού και υπόγειου νερού και αποθήκευσης επιφανειακού νερού	Τροποποίηση / Εξειδίκευση Μέτρου ΟΜ06-5	Αποκεντρωμένη Διοίκηση (Δ/νση Υδάτων)
M02B0502 Ηλεκτρονική ετήσια καταγραφή μετρήσεων των απολήψεων επιφανειακών και υπογείων υδάτων	Μέτρα ελέγχου απόληξης επιφανειακού και υπόγειου νερού και αποθήκευσης επιφανειακού νερού	Τροποποίηση Εξειδίκευση Μέτρων ΟΜ07-1 και ΟΜ07-02	ΥΠΕΝ (Ειδική Γραμματεία Υδάτων), Αποκεντρωμένη Διοίκηση (Διεύθυνση Υδάτων), Περιφέρειες
M02B0601 Διερεύνηση των συνθηκών εφαρμογής τεχνητών εμπλουτισμών υπόγειων υδροφόρων συστημάτων ως μέσο ποσοτικής ενίσχυσης και ποιοτικής προστασίας των ΥΥΣ, με προτεραιότητα στα ΥΥΣ με κακή κατάσταση και αντιμετώπιση της υφαλμύρισης.	Μέτρα για τον έλεγχο και την αδειοδότηση του τεχνητού εμπλουτισμού των ΥΥΣ	Συνέχιση Μέτρου ΟΜ06-7	Περιφέρεια, Δήμοι, Αποκεντρωμένη Διοίκηση (Διεύθυνση Υδάτων),
M02B0602 Δημιουργία Εθνικού Μητρώου περιοχών διάθεσης επεξεργασμένων υγρών αποβλήτων (ΚΥΑ 145116/2011/ ΦΕΚ354/Β)	Μέτρα για τον έλεγχο και την αδειοδότηση του τεχνητού εμπλουτισμού των ΥΥΣ	Συνέχιση Μέτρου ΟΜ08-1	ΥΠΕΝ (Ειδική Γραμματεία Υδάτων), Αποκεντρωμένη Διοίκηση (Διεύθυνση Υδάτων)
M02B0701 Ενίσχυση περιβαλλοντικών επιθεωρήσεων και ελέγχων	Μέτρα για τις σημειακές πηγές απορρίψεων	ΝΕΟ ΜΕΤΡΟ	Περιφέρεια
M02B0702 Εκσυγχρονισμός εθνικής νομοθεσίας περί διαχείρισης λυμάτων και βιομηχανικών αποβλήτων	Μέτρα για τις σημειακές πηγές απορρίψεων	Συνέχιση Μέτρου ΟΜ09-07	ΥΠΕΝ (Ειδική Γραμματεία Υδάτων), Υπ. Υγείας
M02B0703 Πρόγραμμα διερευνητικής παρακολούθησης ποιοτικής κατάστασης στα υπόγεια υδατικά	Μέτρα για τις σημειακές πηγές απορρίψεων	Συνέχεια και Εξειδίκευση Μέτρου ΟΣ_ΥΔ02_3	Περιφέρεια, Φορείς Λειτουργίας ΧΥΤΑ, Φορείς Εθνικού Δικτύου

ΚΩΔΙΚΟΣ - ΟΝΟΜΑΣΙΑ ΜΕΤΡΟΥ	ΚΑΤΗΓΟΡΙΑ ΜΕΤΡΟΥ	ΣΥΣΧΕΤΙΣΗ ΜΕ 1 ^ο ΣΔΛΑΠ	ΦΟΡΕΙΣ ΥΛΟΠΟΙΗΣΗΣ
συστήματα και στα επιφανειακά συστήματα στις περιοχές υφιστάμενων ΧΥΤΑ			Παρακολούθησης με συντονισμό από την Διεύθυνση Υδάτων
M02B0704 Προϋποθέσεις αδειοδότησης νέων/επέκτασης υφισταμένων μονάδων υδατοκαλλιέργειας	Μέτρα για τις σημειακές πηγές απορρίψεων	Τροποποίηση / Εξειδίκευση Μέτρου ΟΜ09-5	ΥΠΕΝ, Αποκεντρωμένη Διοίκηση, Περιφέρεια
M02B0705 Κατάρτιση κανόνων προστασίας καταβοθρών	Μέτρα για τις σημειακές & διάχυτες πηγές απορρίψεων	Τροποποίηση /Εξειδίκευση Μέτρου ΟΣ_ΥΔ02_1	Αποκεντρωμένη Διοίκηση (Δ/νση Υδάτων)
M02B0801 Βιολογική γεωργία	Μέτρα για τις διάχυτες πηγές απορρίψεων	Τροποποίηση /Εξειδίκευση Μέτρου ΟΜ10-1	ΥΠΑΑΤ (Διεύθυνση Συστημάτων ποιότητας Βιολογικής παραγωγής και γεωγραφικών ενδείξεων)
M02B0802 Εκσυγχρονισμός θεσμικού πλαισίου διαχείρισης υλός από εγκαταστάσεις επεξεργασίας αστικών λυμάτων με έμφαση στη διεύρυνση του πεδίου εφαρμογής και στην αναθεώρηση των ποιοτικών χαρακτηριστικών της εφαρμοζόμενης υλός	Μέτρα για τις διάχυτες πηγές απορρίψεων	Συνέχιση Μέτρου ΟΜ010-2	ΥΠΕΝ (Διεύθυνση Διαχείρισης Αποβλήτων και Περιβαλλοντικών Πιστοποιήσεων), ΥΠΑΑΤ
M02B0803 Μείωση της διάχυτης ρύπανσης από γεωργία στις ευπρόσβλητες ζώνες της οδηγίας 91/676/ΕΟΚ	Μέτρα για τις διάχυτες πηγές απορρίψεων	ΝΕΟ ΜΕΤΡΟ	ΥΠΑΑΤ, Περιφέρειες
M02B0901 Κατάρτιση θεσμικού πλαισίου καθορισμού των όρων προστασίας των εσωτερικών υδάτων αναψυχής του άρθρου 6 της Οδηγίας 2000/60/ΕΚ - Προσωρινή ρύθμιση για νέα έργα στα υδατικά συστήματα εσωτερικών υδάτων που εντάσσονται ως ύδατα αναψυχής στο Μητρώο Προστατευόμενων περιοχών του άρθρου 6 της Οδηγίας 2000/60/ΕΚ	Μέτρα για την αντιμετώπιση αρνητικών επιπτώσεων στην κατάσταση επιφανειακών υδατικών συστημάτων ιδίως από υδρομορφολογικές αλλοιώσεις	Συνέχεια Μέτρου ΟΜ11-1	ΥΠΕΝ (Ειδική Γραμματεία Υδάτων), Αποκεντρωμένη Διοίκηση (Διεύθυνση Υδάτων)
M02B0902 Προσδιορισμός κατώτατης στάθμης φυσικών λιμνών & προσδιορισμός μέγιστου εύρους διακύμανσης στάθμης ταμειυτήρων	Μέτρα για την αντιμετώπιση αρνητικών επιπτώσεων στην κατάσταση επιφανειακών υδατικών συστημάτων ιδίως από υδρομορφολογικές αλλοιώσεις	ΝΕΟ ΜΕΤΡΟ	Κύριος έργου, Περιφέρεια, ΦΔΠΠ, Αποκεντρωμένη Διοίκηση (Διεύθυνση Υδάτων)

ΚΩΔΙΚΟΣ - ΟΝΟΜΑΣΙΑ ΜΕΤΡΟΥ	ΚΑΤΗΓΟΡΙΑ ΜΕΤΡΟΥ	ΣΥΣΧΕΤΙΣΗ ΜΕ 1 ^ο ΣΔΛΑΠ	ΦΟΡΕΙΣ ΥΛΟΠΟΙΗΣΗΣ
M02B0903 Κατάρτιση εθνικής μεθοδολογίας και προδιαγραφών για τον προσδιορισμό της οικολογικής παροχής ποτάμιων ΥΣ	Μέτρα για την αντιμετώπιση αρνητικών επιπτώσεων στην κατάσταση επιφανειακών υδατικών συστημάτων ιδίως από υδρομορφολογικές αλλοιώσεις	Τροποποίηση /Εξειδίκευση Μέτρου ΟΜ07-5	ΥΠΕΝ (Ειδική Γραμματεία Υδάτων)
M02B0904 Ειδικά μέτρα για την επίτευξη του Καλού Οικολογικού Δυναμικού σε ΙΤΥΣ	Μέτρα για την αντιμετώπιση αρνητικών επιπτώσεων στην κατάσταση επιφανειακών υδατικών συστημάτων ιδίως από υδρομορφολογικές αλλοιώσεις	NEO METPO	ΥΠΕΝ (Ειδική Γραμματεία Υδάτων), Αποκεντρωμένη Διοίκηση (Διεύθυνση Υδάτων), Περιφέρεια
M02B0905 Προσδιορισμός επιλεγμένων περιοχών λήψης φερτών υλικών για τις ανάγκες τεχνικών έργων	Μέτρα για την αντιμετώπιση αρνητικών επιπτώσεων στην κατάσταση επιφανειακών υδατικών συστημάτων ιδίως από υδρομορφολογικές αλλοιώσεις	Συνέχεια Μέτρου ΟΜ11-2	Περιφέρεια, Αποκεντρωμένη Διοίκηση (Διεύθυνση Υδάτων)/Δήμοι
M02B0906 Παρακολούθηση, καταγραφή και αποκατάσταση παράκτιας διάβρωσης	Μέτρα για την αντιμετώπιση αρνητικών επιπτώσεων στην κατάσταση επιφανειακών υδατικών συστημάτων ιδίως από υδρομορφολογικές αλλοιώσεις	NEO METPO	ΥΠΟΜΕΔΙ, Περιφέρεια, Αποκεντρωμένη Διοίκηση (Διεύθυνση Υδάτων)
M02B1101 Κατάρτιση μητρώου πηγών ρύπανσης (εκπομπές, απορρίψεις και διαρροές)	Μέτρα για τις ουσίες προτεραιότητας και άλλες ουσίες	Τροποποίηση /Εξειδίκευση Μέτρου ΟΜ09-2	ΥΠΕΝ (Ειδική Γραμματεία Υδάτων)

ΚΩΔΙΚΟΣ - ΟΝΟΜΑΣΙΑ ΜΕΤΡΟΥ	ΚΑΤΗΓΟΡΙΑ ΜΕΤΡΟΥ	ΣΥΣΧΕΤΙΣΗ ΜΕ 1 ^ο ΣΔΛΑΠ	ΦΟΡΕΙΣ ΥΛΟΠΟΙΗΣΗΣ
M02B1102 Θεσμοθέτηση/καθορισμός ορίων εκπομπής ρύπων σε επίπεδο ΛΑΠ για τις ουσίες προτεραιότητας και τους άλλους ρύπους της ΚΥΑ 51354/2641/Ε103/2010 όπως ισχύει, καθώς επίσης και για τις ΦΣΧ παραμέτρους σε σχέση με τους ποιοτικούς στόχους που καθορίζονται στα Σχέδια Διαχείρισης	Μέτρα για τις ουσίες προτεραιότητας και άλλες ουσίες	Τροποποίηση / Εξειδίκευση Μέτρου ΟΜ09-4	Αποκεντρωμένη Διοίκηση (Διεύθυνση Υδάτων), ΥΠΕΝ (Ειδική Γραμματεία Υδάτων)

9.2.3 Συμπληρωματικά μέτρα

9.2.3.1 Οριζόντια συμπληρωματικά μέτρα

Τα οριζόντια συμπληρωματικά μέτρα έχουν εφαρμογή στο σύνολο των ΥΣ του Υδατικού Διαμερίσματος.

Πίνακας 9-7. Οριζόντια συμπληρωματικά μέτρα

ΚΩΔΙΚΟΣ - ΟΝΟΜΑΣΙΑ ΜΕΤΡΟΥ	ΚΑΤΗΓΟΡΙΑ ΜΕΤΡΟΥ	ΣΥΣΧΕΤΙΣΗ ΜΕ 1 ^ο ΣΔΛΑΠ	ΕΠΗΡΕΑΖΟΜ ΕΝΑ ΥΣ	ΦΟΡΕΙΣ ΥΛΟΠΟΙΗΣΗΣ	ΚΟΣΤΟΣ
M02Σ0201 Ανάπτυξη Συστήματος Παρακολούθησης του Προγράμματος Μέτρων του ΣΔΛΑΠ του Υδατικού Διαμερίσματος και παροχή υπηρεσιών υποστήριξης στην εφαρμογή του προγράμματος μέτρων του ΣΔΛΑΠ του Υδατικού Διαμερίσματος.	Διοικητικά Μέτρα	ΝΕΟ ΜΕΤΡΟ	Οριζόντιο	Αποκεντρωμένη Διοίκηση (Δ/νση Υδάτων)	650.000 €
M02Σ0202 Έλεγχος και αντιμετώπιση αρτεσιανών γεωτρήσεων	Διοικητικά μέτρα	ΟΣ_ΥΔ02_4	Οριζόντιο	Κύριος υδροληπτικού έργου, Αποκεντρωμένη Διοίκηση (Δ/νση Υδάτων)	0€
M02Σ0501 Έλεγχοι στις εκβολές αγωγών ομβρίων και λοιπών σημειακών πηγών ρύπανσης οι οποίες καταλήγουν σε Επιφανειακά Υδατικά Συστήματα	Έλεγχοι εκπομπής ρύπων	ΝΕΟ ΜΕΤΡΟ	Οριζόντιο	Δήμοι /ΔΕΥΑ, Περιφέρεια, Αποκεντρωμένη Διοίκηση (Διεύθυνση Υδάτων), ΥΠΕΝ (Ειδική Γραμματεία Υδάτων)	100.000 €
M02Σ0502 Υλοποίηση επενδύσεων σε γεωργοκτηνο-τροφικές εκμεταλλεύσεις, στοχεύοντας στη βελτίωση των περιβαλλοντικών επιδόσεων	Έλεγχοι εκπομπής ρύπων	ΝΕΟ ΜΕΤΡΟ	Οριζόντιο	ΥΠΑΑΤ, Περιφέρεια	345.000 €

ΚΩΔΙΚΟΣ - ΟΝΟΜΑΣΙΑ ΜΕΤΡΟΥ	ΚΑΤΗΓΟΡΙΑ ΜΕΤΡΟΥ	ΣΥΣΧΕΤΙΣΗ ΜΕ 1 ^ο ΣΔΛΑΠ	ΕΠΗΡΕΑΖΟΜΕΝΑ ΥΣ	ΦΟΡΕΙΣ ΥΛΟΠΟΙΗΣΗΣ	ΚΟΣΤΟΣ
Μ02Σ1501 Επαγγελματική κατάρτιση των γεωργοκτηνο-τρόφων για την προστασία των Υδατικών Συστημάτων	Εκπαιδευτικά Μέτρα	ΟΣ_ΥΔ02_9	Οριζόντιο	ΕΥΔ/ΠΑΑ ΥΠΑΑΤ Περιφέρεια	175.950 €
Μ02Σ1502 Ενημέρωση και ευαισθητοποίηση του κοινού σε θέματα νερού	Εκπαιδευτικά Μέτρα	ΟΣ_ΥΔ02_8	Οριζόντιο	ΥΠΕΝ, Περιφέρεια, Δήμοι, ΔΕΥΑ, Αποκεντρωμένη Διοίκηση	100.000 €
Μ02Σ1503 Ενίσχυση δράσεων περιβαλλοντικών προγραμμάτων στην Πρωτοβάθμια & Δευτεροβάθμια Εκπαίδευση	Εκπαιδευτικά Μέτρα	ΟΣ_ΥΔ02_8	Οριζόντιο	ΥΠΕΝ (ΕΓΥ), ΥΠΕΘ, Περιφέρεια, Δήμοι, ΔΕΥΑ Αποκεντρωμένη Διοίκηση (Δ/νση Υδάτων)	100.000 €
Μ02Σ1601 Πιλοτικά μέτρα εφαρμογής γεωργίας ακριβείας για τη μείωση της κατανάλωσης ύδατος	Έργα έρευνας, ανάπτυξης και επίδειξης (βέλτιστων πρακτικών)	ΝΕΟ ΜΕΤΡΟ	Οριζόντιο	ΥΠΑΑΤ (Ειδική Υπηρεσία Διαχείρισης του Προγράμματος Αγροτικής Ανάπτυξης - ΕΥΔ ΠΑΑ) Περιφέρεια	303.600 €
Μ02Σ1602 Συμβουλευτικές υπηρεσίες διαχείρισης γεωργικής εκμετάλλευσης	Έργα έρευνας, ανάπτυξης και επίδειξης (βέλτιστων πρακτικών)	ΝΕΟ ΜΕΤΡΟ	Οριζόντιο	Αποκεντρωμένες Διευθύνσεις του ΥΠΑΑΤ	469.200 €
Μ02Σ1603 Σχεδιασμός και εφαρμογή ειδικού προγράμματος διερευνητικής παρακολούθησης με στόχο τη συλλογή στοιχείων για τον κατ' αρχήν προσδιορισμό ΥΣ κατάντη φραγμάτων ως Ιδιαίτερα Τροποποιημένα	Έργα έρευνας, ανάπτυξης και επίδειξης (βέλτιστων πρακτικών)	ΝΕΟ ΜΕΤΡΟ	Οριζόντιο	ΥΠΕΝ (Ειδική Γραμματεία Υδάτων) Αποκεντρωμένη Διοίκηση (Διεύθυνση Υδάτων)	250.000 €

9.2.3.2 Συμπληρωματικά μέτρα

Πίνακας 9-8. Συμπληρωματικά μέτρα στη ΛΑΠ Ρεμάτων Παραλίας Βόρ. Πελοποννήσου (EL0227)

ΚΩΔΙΚΟΣ - ΟΝΟΜΑΣΙΑ ΜΕΤΡΟΥ	ΚΑΤΗΓΟΡΙΑ ΜΕΤΡΟΥ	ΣΥΣΧΕΤΙΣΗ ΜΕ 1 ^ο ΣΔΛΑΠ	ΕΠΗΡΕΑΖΟΜΕΝΑ ΥΣ		ΦΟΡΕΙΣ ΥΛΟΠΟΙΗΣΗΣ	ΚΟΣΤΟΣ
M02Σ0203 Απαγόρευση νέων αμμοχαλικολη-ψιών η αδειών επεκτάσεων πλην των περιπτώσεων για αποφυγή πλημμύρας από την Πολιτική Προστασία της Περιφέρειας έως ότου εκπονηθούν οι απαραίτητες μελέτες για τον προσδιορισμό επιλεγμένων περιοχών λήψης φερτών υλικών για τις ανάγκες τεχνικών έργων	Διοικητικά Μέτρα	2.05	EL0227R000300004N	ΧΑΡΑΔΡΟΣ Ρ.	Αποκεντρω- μένη Διοίκηση, Περιφέρεια	0 €
			EL0227R001700016N	ΚΡΑΘΙΣ Π. _1		
M02Σ0204 Κατάργηση αρδευτικών γεωτρήσεων περιοχής ευθύνης ΑΟΣΑΚ μετά την κατασκευή του φρ. Ασωπού και τη βελτίωση/εκσυγχρονισμό του αρδευτικού δικτύου ΑΟΣΑΚ	Διοικητικά Μέτρα	2.04	EL0200190	Σύστημα Κορίνθου - Κιάτου	Αποκεντρω- μένη Διοίκηση, Περιφέρεια	0 €
M02Σ0503 Έλεγχοι τήρησης των ορίων διάθεσης από βιομηχανικές, μεταποιητικές και κτηνο-πτηνοτροφικές μονάδες εντός λεκάνης απορροής του ΥΣ, τουλάχιστον 2 φορές το χρόνο	Έλεγχοι εκπομπής ρύπων	5.04	EL0227R000500005N	ΦΟΙΝΙΚΑΣ Π. _1	Περιφέρεια, Αποκεντρω- μένη Διοίκηση	0 €
			EL0227R000700007N	ΜΕΓΑΝΕΙΤΑΣ Ρ.		
			EL0227R001300013N	ΒΟΥΡΑΪΚΟΣ Π. _3		
			EL0227R002100021N	ΔΕΡΒΕΝΙΟ Ρ.		
			EL0227R002100023N	ΦΟΝΙΣΣΑ Ρ.		
			EL0227R002300024N	ΤΡΙΚΑΛΙΤΙΚΟΣ Π. _1		
			EL0227R002700026N	ΚΥΡΙΑΛΛΟΥ Ρ.		
			EL0227R002900027N	ΑΣΩΠΟΣ Π. _1		
			EL0227R003300032N	ΡΑΙΖΑΝΗ Ρ.		
EL0227R003700034H	ΠΟΤΑΜΙΑ Ρ. _2					
M02Σ0801 Καθορισμός και οριοθέτηση περιοχών ΥΥΣ που παρουσιάζουν κακή ποιοτική κατάσταση λόγω υφαλμύρισης ή παρουσιάζουν τοπική υφαλμύριση	Έλεγχος απολήψεων	ΟΣ_ΥΔ02_7	EL0200140	Σύστημα Βόρειας Αχαΐας	Αποκεντρω- μένη Διοίκηση, Περιφέρεια	200.000 €
			EL0200170	Σύστημα Βόρειας Κορινθίας		
			EL0200190	Σύστημα Κορίνθου - Κιάτου		
			EL0200200	Σύστημα Αραχναίου		

Υπουργείο Περιβάλλοντος & Ενέργειας, Ειδική Γραμματεία Υδάτων
1^η Αναθεώρηση του Σχεδίου Διαχείρισης Λεκανών Απορροής Ποταμών του ΥΔ Βόρειας Πελοποννήσου (ΕΛ02)

ΚΩΔΙΚΟΣ - ΟΝΟΜΑΣΙΑ ΜΕΤΡΟΥ	ΚΑΤΗΓΟΡΙΑ ΜΕΤΡΟΥ	ΣΥΣΧΕΤΙΣΗ ΜΕ 1 ^ο ΣΔΛΑΠ	ΕΠΗΡΕΑΖΟΜΕΝΑ ΥΣ		ΦΟΡΕΙΣ ΥΛΟΠΟΙΗΣΗΣ	ΚΟΣΤΟΣ
Μ02Σ0802 Έλεγχος ποιοτικής κατάστασης αδειοδοτούμενων υδροληπτικών έργων σε συστήματα με υψηλές τιμές φυσικού υποβάθρου (π.χ. χλωριόντα).	Έλεγχος απολήψεων	ΟΣ_ΥΔ02_5	ΕΛ0200200	Σύστημα Αραχναίου	Αποκεντρωμένη Διοίκηση, Περιφέρεια	0 €
Μ02Σ0804 Περιορισμός χρήσης υδρευτικών γεωτρήσεων μετά την εκτέλεση υδρευτικού έργου	Έλεγχος απολήψεων	Τροπ. 13.01	ΕΛ0200190	Σύστημα Κορίνθου - Κιάτου	Αποκεντρωμένη Διοίκηση, Περιφέρεια, Δήμος, ΔΕΥΑ	0 €
Μ02Σ0805 Εγκατάσταση δικτύου διερευνητικής παρακολούθησης. Σύνταξη Ειδικής Διαχειριστικής Μελέτης κλειστής λεκάνης Στυμφαλίας με στόχο τον έλεγχο των απολήψεων	Έλεγχος απολήψεων	ΝΕΟ	ΕΛ0200220	Σύστημα Ζήρειας	ΥΠΕΝ, Αποκεντρωμένη Διοίκηση, Περιφέρεια	300.000 €
Μ02Σ0806 Περιορισμοί, όροι και προϋποθέσεις κατασκευής νέων έργων υδροληψίας στο Υποσύστημα ΕΛ0200173 του ΥΥΣ ΕΛ0200170 Βόρειας Κορινθίας	Έλεγχος απολήψεων	ΝΕΟ ΜΕΤΡΟ	ΕΛ0200170 (ΕΛ0200173)	Σύστημα Βόρειας Κορινθίας (Υποσύστημα)	Αποκεντρωμένη Διοίκηση (Διεύθυνση Υδάτων)	0 €
Μ02Σ1401 Εφαρμογή προγράμματος τεχνητού εμπλουτισμού	Τεχνητός εμπλουτισμός υδροφορέων	14.01	ΕΛ0200190	Σύστημα Κορίνθου - Κιάτου	ΥΠΑΑΤ, Αποκεντρωμένη Διοίκηση, Περιφέρεια	100.000 €
Μ02Σ1604 Σχεδιασμός κεντρικών μονάδων επεξεργασίας γεωργοκτηνο-τροφικών αποβλήτων και μεταποιητικών μονάδων	Έργα έρευνας, ανάπτυξης και επίδειξης (βέλτιστων πρακτικών)	ΟΜ09-1	Σύνολο της ΛΑΠ με έμφαση στα ΥΣ		ΥΠΕΝ, Περιφέρεια, Αποκεντρωμένη Διοίκηση	300.000 €
			ΕΛ0227R000500005N	ΦΟΙΝΙΚΑΣ Π. _1		
			ΕΛ0227R000700007N	ΜΕΓΑΝΕΙΤΑΣ Ρ.		
			ΕΛ0227R001300013N	ΒΟΥΡΑΪΚΟΣ Π. _3		
			ΕΛ0227R002100021N	ΔΕΡΒΕΝΙΟ Ρ.		
			ΕΛ0227R002100023N	ΦΟΝΙΣΣΑ Ρ.		
			ΕΛ0227R002300024N	ΤΡΙΚΑΛΙΤΙΚΟΣ Π. _1		
			ΕΛ0227R002700026N	ΚΥΡΙΛΛΟΥ Ρ.		
			ΕΛ0227R002900027N	ΑΣΩΠΟΣ Π. _1		
			ΕΛ0227R003300032N	ΡΑΙΖΑΝΗ Ρ.		
ΕΛ0227R003700034N	ΠΟΤΑΜΙΑ Ρ. _2					

Πίνακας 9-9. Συμπληρωματικά μέτρα στη ΛΑΠ Πείρου - Βέργα - Πηνειού (ΕΛ0228)

ΚΩΔΙΚΟΣ - ΟΝΟΜΑΣΙΑ ΜΕΤΡΟΥ	ΚΑΤΗΓΟΡΙΑ ΜΕΤΡΟΥ	ΣΥΣΧΕΤΙΣΗ ΜΕ 1 ^ο ΣΔΛΑΠ	ΕΠΗΡΕΑΖΟΜΕΝΑ ΥΣ		ΦΟΡΕΙΣ ΥΛΟΠΟΙΗΣΗΣ	ΚΟΣΤΟΣ
Μ02Σ0503 Έλεγχοι τήρησης των ορίων διάθεσης από βιομηχανικές, μεταποιητικές και κτηνο-πτηνοτροφικές μονάδες εντός λεκάνης απορροής του ΥΣ, τουλάχιστον 2 φορές το χρόνο	Έλεγχοι εκπομπής ρύπων	5.04	ΕΛ0228R000100001N	ΙΑΡΔΑΝΟΣ Ρ.	Περιφέρεια, Αποκεντρω- μένη Διοίκηση	0 €
			ΕΛ0228R000201002N	ΠΗΝΕΙΟΣ Π. _1		
			ΕΛ0228R000208014N	ΣΚΟΥΡΟΠΟΤΑΜΟΣ Ρ.		
			ΕΛ0228R000700017N	ΒΕΡΓΑΣ Ρ.		
			ΕΛ0228R000900019N	ΜΑΝΝΑ Ρ. _2		
			ΕΛ0228R000900020N	ΜΑΝΝΑ Ρ. _3		
			ΕΛ0228R000402022N	ΣΕΡΔΙΝΗ Ρ.		
			ΕΛ0228R000403023N	ΠΕΙΡΟΣ Π. _2		
			ΕΛ0228R000404024N	ΠΑΡΑΠΕΙΡΟΣ Ρ. _1		
			ΕΛ0228R000405027N	ΠΕΙΡΟΣ Π. _3		
			ΕΛ0228T0001N	ΛΙΜΝΟΘΑΛΑΣΣΑ ΠΑΠΑ (ΑΡΑΞΟΣ)		
Μ02Σ0801 Καθορισμός και οριοθέτηση περιοχών ΥΥΣ που παρουσιάζουν κακή ποιοτική κατάσταση λόγω υφαλμύρισης ή παρουσιάζουν τοπική υφαλμύριση	Έλεγχος απολήψεων	ΟΣ_ΥΔ02_7	ΕΛ0200090	Σύστημα π.Λαρισσού	Αποκεντρω- μένη Διοίκηση, Περιφέρεια	50.000 €
Μ02Σ1301 Έργα αποκατάστασης λουρονησίδας	Έργα αποκατά- στασης υφιστάμεν ων υποδομών	13.06	ΕΛ0228T0004N	ΛΙΜΝΟΘΑΛΑΣΣΑ ΚΟΤΥΧΙΟΥ	Φορέας Διαχείρισης, ΥΠΕΝ (ΣΥΓΓΑΠΕΣ)	50.000 €

Υπουργείο Περιβάλλοντος & Ενέργειας, Ειδική Γραμματεία Υδάτων
1^η Αναθεώρηση του Σχεδίου Διαχείρισης Λεκανών Απορροής Ποταμών του ΥΔ Βόρειας Πελοποννήσου (ΕΛ02)

ΚΩΔΙΚΟΣ - ΟΝΟΜΑΣΙΑ ΜΕΤΡΟΥ	ΚΑΤΗΓΟΡΙΑ ΜΕΤΡΟΥ	ΣΥΣΧΕΤΙΣΗ ΜΕ 1 ^ο ΣΔΛΑΠ	ΕΠΗΡΕΑΖΟΜΕΝΑ ΥΣ		ΦΟΡΕΙΣ ΥΛΟΠΟΙΗΣΗΣ	ΚΟΣΤΟΣ
Μ02Σ1604 Σχεδιασμός κεντρικών μονάδων επεξεργασίας γεωργοκτηνο-τροφικών αποβλήτων και μεταποιητικών μονάδων	Έργα έρευνας, ανάπτυξης και επίδειξης (βέλτιστων πρακτικών)	ΟΜ09-1	Σύνολο της ΛΑΠ με έμφαση στα ΥΣ		ΥΠΕΝ, Περιφέρεια, Αποκεντρω- μένη Διοίκηση	300.000 €
			ΕΛ0228R000100001N	ΙΑΡΔΑΝΟΣ Ρ.		
			ΕΛ0228R000201002N	ΠΗΝΕΙΟΣ Π. _1		
			ΕΛ0228R000208014N	ΣΚΟΥΡΟΠΟΤΑΜΟΣ Ρ.		
			ΕΛ0228R000700017N	ΒΕΡΓΑΣ Ρ.		
			ΕΛ0228R000900019N	ΜΑΝΝΑ Ρ. _2		
			ΕΛ0228R000900020N	ΜΑΝΝΑ Ρ. _3		
			ΕΛ0228R000402022N	ΣΕΡΔΙΝΗ Ρ.		
			ΕΛ0228R000403023N	ΠΕΙΡΟΣ Π. _2		
			ΕΛ0228R000404024N	ΠΑΡΑΠΕΙΡΟΣ Ρ. _1		
			ΕΛ0228R000405027N	ΠΕΙΡΟΣ Π. _3		
ΕΛ0228T0001N	ΛΙΜΝΟΘΑΛΑΣΣΑ ΠΑΠΑ (ΑΡΑΞΟΣ)					

Πίνακας 9-10. Συμπληρωματικά μέτρα στη ΛΑΠ Κεφαλονιάς - Ιθάκης - Ζακύνθου (ΕΛ0245)

ΚΩΔΙΚΟΣ - ΟΝΟΜΑΣΙΑ ΜΕΤΡΟΥ	ΚΑΤΗΓΟΡΙΑ ΜΕΤΡΟΥ	ΣΥΣΧΕΤΙΣΗ ΜΕ 1 ^ο ΣΔΛΑΠ	ΕΠΗΡΕΑΖΟΜΕΝΑ ΥΣ		ΦΟΡΕΙΣ ΥΛΟΠΟΙΗΣΗΣ	ΚΟΣΤΟΣ
Μ02Σ0503 Έλεγχοι τήρησης των ορίων διάθεσης από βιομηχανικές, μεταποιητικές και κτηνο-πτηνοτροφικές μονάδες εντός λεκάνης απορροής του ΥΣ, τουλάχιστον 2 φορές το χρόνο	Έλεγχοι εκπομπής ρύπων	5.04	ΕΛ0245R000100001N	ΑΓΙΑΣ ΕΥΦΗΜΙΑΣ Ρ.	Περιφέρεια, Αποκεντρω- μένη Διοίκηση	0 €
			ΕΛ0245C0014N	ΚΟΛΠΟΣ ΑΡΓΟΣΤΟΛΙΟΥ		
Μ02Σ0801 Καθορισμός και οριοθέτηση περιοχών ΥΥΣ που παρουσιάζουν κακή ποιοτική κατάσταση λόγω υφαλμύρισης ή παρουσιάζουν τοπική υφαλμύριση	Έλεγχος απολήψεων	ΟΣ_ΥΔ02_7	ΕΛ0200020	Σύστημα Ληξουρίου - Σκάλας	Αποκεντρω- μένη Διοίκηση, Περιφέρεια	100.000 €
			ΕΛ0200050	Σύστημα Ζακύνθου		
Μ02Σ0802 Έλεγχος ποιοτικής κατάστασης αδειοδοτούμενων υδροληπτικών έργων σε συστήματα με υψηλές τιμές φυσικού υποβάθρου (π.χ. χλωριόντα).	Έλεγχος απολήψεων	ΟΣ_ΥΔ02_5	ΕΛ0200010	Σύστημα Κεφαλονιάς	Αποκεντρω- μένη Διοίκηση, Περιφέρεια	0 €
			ΕΛ0200040	Σύστημα Βραχίωνα		

Υπουργείο Περιβάλλοντος & Ενέργειας, Ειδική Γραμματεία Υδάτων
1^η Αναθεώρηση του Σχεδίου Διαχείρισης Λεκανών Απορροής Ποταμών του ΥΔ Βόρειας Πελοποννήσου (ΕΛ02)

ΚΩΔΙΚΟΣ - ΟΝΟΜΑΣΙΑ ΜΕΤΡΟΥ	ΚΑΤΗΓΟΡΙΑ ΜΕΤΡΟΥ	ΣΥΣΧΕΤΙΣΗ ΜΕ 1 ^ο ΣΔΛΑΠ	ΕΠΗΡΕΑΖΟΜΕΝΑ ΥΣ		ΦΟΡΕΙΣ ΥΛΟΠΟΙΗΣΗΣ	ΚΟΣΤΟΣ
Μ02Σ0808 Μείωση ή αντικατάσταση αντλήσεων υπογείου νερού με απολήψεις από επιφανειακό ΥΣ ή άλλο υπόγειο ΥΣ ή τεχνικό έργο (Λ/Δ, φράγμα, αφαλάτωση)	Έλεγχος απολήψεων	8.03	ΕΛ0200050	Σύστημα Ζακύνθου	Αποκεντρωμένη Διοίκηση, Περιφέρεια, Δήμος, ΔΕΥΑ	50.000 €
Μ02Σ0809 Περιορισμοί, όροι και προϋποθέσεις κατασκευής νέων έργων υδροληψίας σε ορισμένα ΥΥΣ του Ιονίου με προβλήματα υφαλμύρισης	Έλεγχος απολήψεων	Νέο Μέτρο	ΕΛ0200010	Σύστημα Κεφαλονιάς	Αποκεντρωμένη Διοίκηση/Δ/νση η Υδάτων, Περιφέρεια	0 €
			ΕΛ0200020	Σύστημα Ληξουρίου - Σκάλας		
			ΕΛ0200040	Σύστημα Βραχίωνα		
			ΕΛ0200050	Σύστημα Ζακύνθου		
Μ02Σ0810 Οργάνωση και εκτέλεση διερευνητικής παρακολούθησης της ποιοτικής και ποσοτικής κατάστασης του ΥΥΣ Ζακύνθου	Έλεγχος απολήψεων	Νέο Μέτρο	ΕΛ0200050	Σύστημα Ζακύνθου	Αποκεντρωμένη Διοίκηση (Δ/νση Υδάτων), ΔΕΥΑΖ	0 € Το κόστος καλύπτεται από την ΔΕΥΑ
Μ02Σ1604 Σχεδιασμός κεντρικών μονάδων επεξεργασίας γεωργοκτηνο-τροφικών αποβλήτων και μεταποιητικών μονάδων	Έργα έρευνας, ανάπτυξης και επίδειξης (βέλτιστων πρακτικών)	ΟΜ09-1	Σύνολο της ΛΑΠ με έμφαση στα ΥΣ		ΥΠΕΝ, Περιφέρεια, Αποκεντρωμένη Διοίκηση	300.000 €
			ΕΛ0245R000100001N	ΑΓΙΑΣ ΕΥΦΗΜΙΑΣ Ρ.		
			ΕΛ0245C0014N	ΚΟΛΠΟΣ ΑΡΓΟΣΤΟΛΙΟΥ		
Μ02Σ1701 Πύκνωση του δικτύου παρακολούθησης των ΥΥΣ	Λοιπά Μέτρα	Νέο Μέτρο	ΕΛ0200050	Σύστημα Ζακύνθου	ΕΓΥ, Δ/νση Υδάτων	0 €

10 ΕΠΟΜΕΝΑ ΒΗΜΑΤΑ

Στόχος της 1^{ης} Αναθεώρησης του Σχεδίου Διαχείρισης Λεκανών Απορροής Ποταμών είναι η αποτροπή της περαιτέρω επιδείνωσης, η προστασία και η βελτίωση της κατάστασης των εσωτερικών επιφανειακών, των μεταβατικών, των παράκτιων και των υπόγειων υδάτων, καθώς και των άμεσα εξαρτωμένων από αυτά χερσαίων οικοσυστημάτων και υγροτόπων. Για να επιτευχθεί ο στόχος αυτός απαιτείται η εφαρμογή του Προγράμματος των Βασικών και Συμπληρωματικών Μέτρων που προβλέπονται σε αυτό.

Το Πρόγραμμα Μέτρων έχει σχεδιασθεί με τέτοιο τρόπο, ώστε να προκύπτει με σαφήνεια η προτεραιότητα κάθε παρέμβασης ανάλογα με το κόστος της, τη δραστικότητα της, τη σπουδαιότητα του υδατικού συστήματος που εφαρμόζεται και τον αναγκαίο χρόνο προετοιμασίας της.

Όλα τα στοιχεία του Προγράμματος Μέτρων είναι σημαντικά, όμως απαιτείται κάποιος προγραμματισμός και ιεράρχηση ώστε να είναι δυνατή η παρακολούθηση της προόδου και να εντοπίζονται τα σημεία όπου απαιτούνται διορθωτικές παρεμβάσεις, όταν διαπιστώνονται αποκλίσεις από τους στόχους.

Με μέριμνα της/των αρμόδιας/ων Διεύθυνσης/ων Υδάτων της Αποκεντρωμένης Διοίκησης καταρτίζεται **Πρόγραμμα Δράσης για την εφαρμογή της 1^{ης} Αναθεώρησης του ΣΔΛΑΠ** του Υδατικού Διαμερίσματος.

Για το σκοπό αυτό, η Περιφερειακή Ομάδα Εργασίας για την Εφαρμογή των Προγραμμάτων Μέτρων των Σχεδίων Διαχείρισης Λεκανών Απορροής Ποταμών των Υδατικών Διαμερισμάτων (ΥΔ) της Χώρας, η οποία συγκροτήθηκε ήδη κατά την εφαρμογή των 1^{ων} Σχεδίων Διαχείρισης ΛΑΠ, απαιτείται να καταρτίσει το ανωτέρω Πρόγραμμα Δράσης.

ΣΥΝΟΠΤΙΚΑ ΣΤΑΤΙΣΤΙΚΑ ΣΤΟΙΧΕΙΑ ΓΙΑ ΤΟ ΥΔ ΒΟΡΕΙΑΣ ΠΕΛΟΠΟΝΝΗΣΟΥ (ΕΛ02)

Στους ακόλουθους πίνακες περιλαμβάνονται συγκεντρωτικά στατιστικά στοιχεία για το ΥΔ Βόρειας Πελοποννήσου (ΕΛ02).

Πίνακας Σ- 1. Κατηγορίες υδατικών συστημάτων ανά ΛΑΠ στο ΥΔ Βόρειας Πελοποννήσου (ΕΛ02)

ΚΑΤΗΓΟΡΙΕΣ ΥΔΑΤΙΚΩΝ ΣΥΣΤΗΜΑΤΩΝ	ΛΑΠ ΕΛ0227	ΛΑΠ ΕΛ0228	ΛΑΠ ΕΛ0245	ΣΥΝΟΛΟ ΥΔ
Ποτάμια ΥΣ	35	29	1	65
Λιμναία ΥΣ	2	0	0	2
Μεταβατικά ΥΣ	1	3	1	5
Παράκτια ΥΣ	3	4	12	19
ΣΥΝΟΛΟ ΕΠΙΦΑΝΕΙΑΚΩΝ ΥΣ	41	36	14	91
Υπόγεια ΥΣ	14	7	5	26
ΣΥΝΟΛΙΚΟΣ ΑΡΙΘΜΟΣ ΥΔΑΤΙΚΩΝ ΣΥΣΤΗΜΑΤΩΝ	55	43	19	117
Ιδιαίτερος τροποποιημένα και τεχνητά υδατικά συστήματα (ΙΤΥΣ/ΤΥΣ)	6	3	0	9
Υδατικά συστήματα που συνδέονται με προστατευόμενες περιοχές	26	16	11	53

Πίνακας Σ- 2. Τύποι επιφανειακών υδατικών συστημάτων ανά ΛΑΠ στο ΥΔ Βόρειας Πελοποννήσου (ΕΛ02)

ΤΥΠΟΛΟΓΙΑ ΕΠΙΦΑΝΕΙΑΚΩΝ ΥΔΑΤΙΚΩΝ ΣΥΣΤΗΜΑΤΩΝ	ΛΑΠ ΕΛ0227	ΛΑΠ ΕΛ0228	ΛΑΠ ΕΛ0245	ΣΥΝΟΛΟ ΥΔ
Ποτάμια υδατικά συστήματα	34	27	1	62
Τύπος R-M1	8	4	0	12
Τύπος R-M2	1	17	0	18
Τύπος R-M3	0	0	0	0
Τύπος R-M4	20	6	1	27
Τύπος R-M5	5	0	0	5
Τύπος R-L2	0	0	0	0
Ταμειυτήρες (ποτάμια ΙΤΥΣ λιμναίου τύπου)	1	2	0	3
Τύπος L-M5/7W	0	0	0	0
Τύπος L-M8	1	2	0	3
Τύπος GR-SR	0	0	0	0
Λιμναία υδατικά συστήματα	2	0	0	2
Τύπος GR-DNL	0	0	0	0
Τύπος GR-SNL	0	0	0	0
Τύπος GR-VSNL	1	0	0	1
Τύπος L-M5/7W	1	0	0	1
Τύπος L-M8	0	0	0	0
Μεταβατικά υδατικά συστήματα	1	3	1	5
Τύπος TW1	1	3	1	5
Τύπος TW2	0	0	0	0
Παράκτια υδατικά συστήματα	3	4	12	19
Τύπος IIIΕ	3	4	12	19

Πίνακας Σ- 3. Αποτελέσματα αξιολόγησης της κατάστασης των ποτάμιων υδατικών συστημάτων ανά ΛΑΠ στο ΥΔ Βόρειας Πελοποννήσου (ΕΛ02)

ΚΑΤΑΣΤΑΣΗ/ ΔΥΝΑΜΙΚΟ		ΛΑΠ ΕΛ0227				ΛΑΠ ΕΛ0228				ΛΑΠ ΕΛ0245				ΣΥΝΟΛΟ ΥΔ				
		Αριθμός	% Αριθμού	Μήκος (km)	% Μήκους	Αριθμός	% Αριθμού	Μήκος (km)	% Μήκους	Αριθμός	% Αριθμού	Μήκος (km)	% Μήκους	Αριθμός	% Αριθμού	Μήκος (km)	% Μήκους	
ΠΟΤΑΜΙΑ ΥΔΑΤΙΚΑ ΣΥΣΤΗΜΑΤΑ																		
ΣΥΝΟΛΟ ΠΟΤΑΜΙΩΝ ΥΣ	ΟΙΚΟΛΟΓΙΚΗ	Υψηλή	0	0,0%	0,0	0,0%	0	0,0%	0,0	0,0%	0	0,0%	0,0	0,0%	0	0,0%	0,0	0,0%
		Καλή	22	64,7%	201,3	56,4%	14	51,9%	128,7	41,5%	0	0,0%	0,0	0,0%	36	58,1%	330,0	49,2%
		Μέτρια	10	29,4%	132,5	37,1%	11	40,7%	150,2	48,4%	1	100,0%	3,5	100,0%	22	35,5%	286,2	42,7%
		Ελλιπής	1	2,9%	15,0	4,2%	2	7,4%	31,3	10,1%	0	0,0%	0,0	0,0%	3	4,8%	46,3	6,9%
		Κακή	0	0,0%	0,0	0,0%	0	0,0%	0,0	0,0%	0	0,0%	0,0	0,0%	0	0,0%	0,0	0,0%
	Άγνωστη	1	2,9%	8,3	2,3%	0	0,0%	0,0	0,0%	0	0,0%	0,0	0,0%	1	1,6%	8,3	1,2%	
	ΧΗΜΙΚΗ	Καλή	31	91,2%	321,1	89,9%	21	77,8%	207,0	66,7%	1	100,0%	3,5	100,0%	53	85,5%	531,5	79,2%
		Κατώτερη της καλής	0	0,0%	0,0	0,0%	0	0,0%	0,0	0,0%	0	0,0%	0,0	0,0%	0	0,0%	0,0	0,0%
		Άγνωστη	3	8,8%	36,0	10,1%	6	22,2%	103,2	33,3%	0	0,0%	0,0	0,0%	9	14,5%	139,3	20,8%

Πίνακας Σ- 4. Αποτελέσματα αξιολόγησης της κατάστασης των ταμειυτήρων (ποτάμιων ΙΤΥΣ λιμναίου τύπου), λιμναίων, μεταβατικών, παρακτίων και υπογείων υδατικών συστημάτων ανά ΛΑΠ στο ΥΔ Βόρειας Πελοποννήσου (ΕΛ02)

ΚΑΤΑΣΤΑΣΗ/ ΔΥΝΑΜΙΚΟ		ΛΑΠ ΕΛ0227				ΛΑΠ ΕΛ0228				ΛΑΠ ΕΛ0245				ΣΥΝΟΛΟ ΥΔ				
		Αριθμός	% Αριθμού	Έκταση (km ²)	% Έκτασης	Αριθμός	% Αριθμού	Έκταση (km ²)	% Έκτασης	Αριθμός	% Αριθμού	Έκταση (km ²)	% Έκτασης	Αριθμός	% Αριθμού	Έκταση (km ²)	% Έκτασης	
ΤΑΜΕΙΥΤΗΡΕΣ (ΠΟΤΑΜΙΑ ΙΤΥΣ ΛΙΜΝΑΙΟΥ ΤΥΠΟΥ)																		
ΣΥΝΟΛΟ ΤΑΜΕΙΥΤΗΡΩΝ	ΟΙΚΟΛΟΓΙΚΟ	Καλό και ανώτερο	0	0,0%	0,0	0,0%	1	50,0%	19,8	92,4%	0	0,0%	0,0	0,0%	1	33,3%	19,8	87,2%
		Μέτριο	0	0,0%	0,0	0,0%	0	0,0%	0,0	0,0%	0	0,0%	0,0	0,0%	0	0,0%	0,0	0,0%
		Ελλιπές	0	0,0%	0,0	0,0%	0	0,0%	0,0	0,0%	0	0,0%	0,0	0,0%	0	0,0%	0,0	0,0%
		Κακό	0	0,0%	0,0	0,0%	0	0,0%	0,0	0,0%	0	0,0%	0,0	0,0%	0	0,0%	0,0	0,0%
		Άγνωστο	1	100,0%	1,3	100,0%	1	50,0%	1,6	7,6%	0	0,0%	0,0	0,0%	2	66,7%	2,9	12,8%
	ΧΗΜΙΚΗ	Καλή	0	0,0%	0,0	0,0%	1	50,0%	19,8	92,4%	0	0,0%	0,0	0,0%	1	33,3%	19,8	87,2%
		Κατώτερη της καλής	0	0,0%	0,0	0,0%	0	0,0%	0,0	0,0%	0	0,0%	0,0	0,0%	0	0,0%	0,0	0,0%
		Άγνωστη	1	100,0%	1,3	100,0%	1	50,0%	1,6	7,6%	0	0,0%	0,0	0,0%	2	66,7%	2,9	12,8%

Υπουργείο Περιβάλλοντος & Ενέργειας, Ειδική Γραμματεία Υδάτων
1^η Αναθεώρηση του Σχεδίου Διαχείρισης Λεκανών Απορροής Ποταμών του ΥΔ Βόρειας Πελοποννήσου (ΕΛ02)

ΚΑΤΑΣΤΑΣΗ/ ΔΥΝΑΜΙΚΟ		ΛΑΠ ΕΛ0227				ΛΑΠ ΕΛ0228				ΛΑΠ ΕΛ0245				ΣΥΝΟΛΟ ΥΔ				
		Αριθμός	% Αριθμού	Έκταση (km ²)	% Έκτασης	Αριθμός	% Αριθμού	Έκταση (km ²)	% Έκτασης	Αριθμός	% Αριθμού	Έκταση (km ²)	% Έκτασης	Αριθμός	% Αριθμού	Έκταση (km ²)	% Έκτασης	
ΛΙΜΝΑΙΑ ΥΔΑΤΙΚΑ ΣΥΣΤΗΜΑΤΑ																		
ΣΥΝΟΛΟ ΛΙΜΝΑΙΩΝ ΥΣ	ΟΙΚΟΛΟΓΙΚΗ	Υψηλή	0	0,0%	0,0	0,0%	0	0,0%	0,0	0,0%	0	0,0%	0,0	0,0%	0	0,0%	0,0	0,0%
		Καλή	1	50,0%	0,5	12,4%	0	0,0%	0,0	0,0%	0	0,0%	0,0	0,0%	1	50,0%	0,5	12,4%
		Μέτρια	0	0,0%	0,0	0,0%	0	0,0%	0,0	0,0%	0	0,0%	0,0	0,0%	0	0,0%	0,0	0,0%
		Ελλιπής	0	0,0%	0,0	0,0%	0	0,0%	0,0	0,0%	0	0,0%	0,0	0,0%	0	0,0%	0,0	0,0%
		Κακή	0	0,0%	0,0	0,0%	0	0,0%	0,0	0,0%	0	0,0%	0,0	0,0%	0	0,0%	0,0	0,0%
		Άγνωστη	1	50,0%	3,6	87,6%	0	0,0%	0,0	0,0%	0	0,0%	0,0	0,0%	1	50,0%	3,6	87,6%
	ΧΗΜΙΚΗ	Καλή	2	100,0%	4,1	100,0%	0	0,0%	0,0	0,0%	0	0,0%	0,0	0,0%	2	100,0%	4,1	100,0%
		Κατώτερη της καλής	0	0,0%	0,0	0,0%	0	0,0%	0,0	0,0%	0	0,0%	0,0	0,0%	0	0,0%	0,0	0,0%
		Άγνωστη	0	0,0%	0,0	0,0%	0	0,0%	0,0	0,0%	0	0,0%	0,0	0,0%	0	0,0%	0,0	0,0%
ΜΕΤΑΒΑΤΙΚΑ ΥΔΑΤΙΚΑ ΣΥΣΤΗΜΑΤΑ																		
ΣΥΝΟΛΟ ΜΕΤΑΒΑΤΙΚΩΝ ΥΣ	ΟΙΚΟΛΟΓΙΚΗ	Υψηλή	0	0,0%	0,0	0,0%	0	0,0%	0,0	0,0%	0	0,0%	0,0	0,0%	0	0,0%	0,0	0,0%
		Καλή	0	0,0%	0,0	0,0%	0	0,0%	0,0	0,0%	1	100,0%	1,2	100,0%	1	20,0%	1,2	6,6%
		Μέτρια	0	0,0%	0,0	0,0%	1	33,3%	4,0	24,2%	0	0,0%	0,0	0,0%	1	20,0%	4,0	22,4%
		Ελλιπής	0	0,0%	0,0	0,0%	2	66,7%	12,7	75,8%	0	0,0%	0,0	0,0%	2	40,0%	12,7	70,1%
		Κακή	0	0,0%	0,0	0,0%	0	0,0%	0,0	0,0%	0	0,0%	0,0	0,0%	0	0,0%	0,0	0,0%
		Άγνωστη	1	100,0%	0,2	100,0%	0	0,0%	0,0	0,0%	0	0,0%	0,0	0,0%	1	20,0%	0,2	0,9%
	ΧΗΜΙΚΗ	Καλή	0	0,0%	0,0	0,0%	3	100,0%	16,7	100,0%	1	100,0%	1,2	100,0%	4	80,0%	17,9	99,1%
		Κατώτερη της καλής	0	0,0%	0,0	0,0%	0	0,0%	0,0	0,0%	0	0,0%	0,0	0,0%	0	0,0%	0,0	0,0%
		Άγνωστη	1	100,0%	0,2	100,0%	0	0,0%	0,0	0,0%	0	0,0%	0,0	0,0%	1	20,0%	0,2	0,9%

Υπουργείο Περιβάλλοντος & Ενέργειας, Ειδική Γραμματεία Υδάτων
1^η Αναθεώρηση του Σχεδίου Διαχείρισης Λεκανών Απορροής Ποταμών του ΥΔ Βόρειας Πελοποννήσου (ΕΛ02)

ΚΑΤΑΣΤΑΣΗ/ ΔΥΝΑΜΙΚΟ		ΛΑΠ ΕΛ0227				ΛΑΠ ΕΛ0228				ΛΑΠ ΕΛ0245				ΣΥΝΟΛΟ ΥΔ				
		Αριθμός	% Αριθμού	Έκταση (km ²)	% Έκτασης	Αριθμός	% Αριθμού	Έκταση (km ²)	% Έκτασης	Αριθμός	% Αριθμού	Έκταση (km ²)	% Έκτασης	Αριθμός	% Αριθμού	Έκταση (km ²)	% Έκτασης	
ΠΑΡΑΚΤΙΑ ΥΔΑΤΙΚΑ ΣΥΣΤΗΜΑΤΑ																		
ΣΥΝΟΛΟ ΠΑΡΑΚΤΙΩΝ ΥΣ	ΟΙΚΟΛΟΓΙΚΗ	Υψηλή	0	0,0%	0,0	0,0%	0	0,0%	0,0	0,0%	0	0,0%	0,0	0,0%	0	0,0%	0,0	0,0%
		Καλή	3	100,0%	965,5	100,0%	4	100,0%	523,4	100,0%	11	91,7%	896,2	95,5%	18	94,7%	2.385,1	98,2%
		Μέτρια	0	0,0%	0,0	0,0%	0	0,0%	0,0	0,0%	1	8,3%	42,6	4,5%	1	5,3%	42,6	1,8%
		Ελλιπής	0	0,0%	0,0	0,0%	0	0,0%	0,0	0,0%	0	0,0%	0,0	0,0%	0	0,0%	0,0	0,0%
		Κακή	0	0,0%	0,0	0,0%	0	0,0%	0,0	0,0%	0	0,0%	0,0	0,0%	0	0,0%	0,0	0,0%
		Άγνωστη	0	0,0%	0,0	0,0%	0	0,0%	0,0	0,0%	0	0,0%	0,0	0,0%	0	0,0%	0,0	0,0%
	ΧΗΜΙΚΗ	Καλή	3	100,0%	965,5	100,0%	4	100,0%	523,4	100,0%	12	100,0%	938,8	100,0%	19	100,0%	2.427,7	100,0%
		Κατώτερη της καλής	0	0,0%	0,0	0,0%	0	0,0%	0,0	0,0%	0	0,0%	0,0	0,0%	0	0,0%	0,0	0,0%
		Άγνωστη	0	0,0%	0,0	0,0%	0	0,0%	0,0	0,0%	0	0,0%	0,0	0,0%	0	0,0%	0,0	0,0%
	ΥΠΟΓΕΙΑ ΥΔΑΤΙΚΑ ΣΥΣΤΗΜΑΤΑ																	
ΣΥΝΟΛΟ ΥΠΟΓΕΙΩΝ ΥΣ	ΠΟΙΟΤΙΚΗ	Καλή	12	85,7%	2.558,4	74,0%	6	85,7%	2.208,1	92,3%	4	80,0%	1.138,0	88,7%	22	84,6%	5.904,5	82,8%
		Κακή	2	14,3%	896,6	26,0%	1	14,3%	185,1	7,7%	1	20,0%	144,4	11,3%	4	15,4%	1.226,1	17,2%
		Άγνωστη	0	0,0%	0,0	0,0%	0	0,0%	0,0	0,0%	0	0,0%	0,0	0,0%	0	0,0%	0,0	0,0%
	ΠΟΣΟΤΙΚΗ	Καλή	13	92,9%	3.383,8	97,9%	6	85,7%	2.208,1	92,3%	4	80,0%	1.138,0	88,7%	23	88,5%	6.730,0	94,4%
		Κακή	1	7,1%	71,2	2,1%	1	14,3%	185,1	7,7%	1	20,0%	144,4	11,3%	3	11,5%	400,7	5,6%
		Άγνωστη	0	0,0%	0,0	0,0%	0	0,0%	0,0	0,0%	0	0,0%	0,0	0,0%	0	0,0%	0,0	0,0%