



ΕΦΗΜΕΡΙΔΑ ΤΗΣ ΚΥΒΕΡΝΗΣΕΩΣ ΤΗΣ ΕΛΛΗΝΙΚΗΣ ΔΗΜΟΚΡΑΤΙΑΣ

29 Δεκεμβρίου 2017

ΤΕΥΧΟΣ ΔΕΥΤΕΡΟ

Αρ. Φύλλου 4681

ΑΠΟΦΑΣΕΙΣ

Αριθμ. οικ. 901

Έγκριση της 1ης Αναθεώρησης του Σχεδίου Διαχείρισης των Λεκανών Απορροής Ποταμών του Υδατικού Διαμερίσματος Δυτικής Στερεάς Ελλάδας και της αντίστοιχης Στρατηγικής Μελέτης Περιβαλλοντικών Επιπτώσεων.

Η ΕΘΝΙΚΗ ΕΠΙΤΡΟΠΗ ΥΔΑΤΩΝ

Έχοντας υπόψη:

1. Το άρθρο 7 του ν. 3199/2003 «Προστασία και διαχείριση των υδάτων -Εναρμόνιση με την Οδηγία 2000/60/ΕΚ του Ευρωπαϊκού Κοινοβουλίου και του Συμβουλίου της 23ης Οκτωβρίου 2000» (Α' 280), όπως τροποποιήθηκε και ισχύει.

2. Τις διατάξεις του άρθρου δεύτερου του ν. 2077/1992 «Κύρωση της Συνθήκης για την Ευρωπαϊκή Ένωση... κ.λπ.» (Α' 136) και τις διατάξεις του άρθρου 2 (παρ. 1ζ) του ν. 1338/1983 «Εφαρμογή του Κοινοτικού Δικαίου» (Α' 34), όπως τροποποιήθηκε με το άρθρο 6 του ν. 1440/1986 (Α' 70) και με το άρθρο 65 του ν. 1892/1990 (Α' 101).

3. Το ν. 2690/1999 «Κύρωση Κώδικα Διοικητικής Διαδικασίας και άλλες διατάξεις» (Α' 54) και ειδικότερα των άρθρων 13, 14 και 15 αυτού.

4. Το π.δ. 51/2007 (Α' 54) «Καθορισμός μέτρων και διαδικασιών για την ολοκληρωμένη προστασία και διαχείριση των υδάτων σε συμμόρφωση με τις διατάξεις της Οδηγίας 2000/60/ΕΚ», όπως τροποποιήθηκε και ισχύει.

5. Το άρθρο 90 του «Κώδικα Νομοθεσία για την Κυβέρνηση και τα κυβερνητικά όργανα», που κυρώθηκε με το πρώτο άρθρο του π.δ. 63/2005 (Α' 98).

6. Το π.δ. 132/2017 (Α' 160) «Οργανισμός Υπουργείου Περιβάλλοντος και Ενέργειας».

7. Τις διατάξεις του π.δ. 70/2015 «Ανασύσταση των Υπουργείων... και του Υπουργείου Παραγωγικής Ανασυγκρότησης, Περιβάλλοντος και Ενέργειας σε Υπουργείο Περιβάλλοντος και Ενέργειας. Μεταφορά της Γενικής Γραμματείας Βιομηχανίας στο Υπουργείο Ανάπτυξης και Τουρισμού» (Α' 114).

8. Τις διατάξεις του π.δ. 125/2016 «Διορισμός Υπουργών, Αναπληρωτών Υπουργών και Υφυπουργών» (Α' 210).

9. Την υπ' αριθμ. οικ. 107017/2006 κοινή υπουργική απόφαση «Εκτίμηση των περιβαλλοντικών επιπτώσεων

ορισμένων σχεδίων και προγραμμάτων, σε συμμόρφωση με τις διατάξεις της οδηγίας 2001/42/ΕΚ "σχετικά με την εκτίμηση των περιβαλλοντικών επιπτώσεων ορισμένων σχεδίων και προγραμμάτων" του Ευρωπαϊκού Κοινοβουλίου και του Συμβουλίου της 27ης Ιουνίου 2001» (Β' 1225), όπως τροποποιήθηκε με την κοινή υπουργική απόφαση οικ. 40238/2017 (Β' 3759).

10. Την υπ' αριθμ. 706/2010 απόφαση της Εθνικής Επιτροπής Υδάτων «Καθορισμός των Λεκανών Απορροής Ποταμών της Χώρας και ορισμού των αρμοδίων Περιφερειών για τη διαχείριση και προστασία τους» (Β' 1383), όπως τροποποιήθηκε και ισχύει.

11. Την με αριθ. Υ198/2016 απόφαση του Πρωθυπουργού «Ανάθεση αρμοδιοτήτων στον Αναπληρωτή Υπουργό Περιβάλλοντος και Ενέργειας, Σωκράτη Φάμελλο» (Β' 3722).

12. Την υπ' αριθμ. 322/2013 κοινή υπουργική απόφαση «Οργάνωση της Ειδικής Γραμματείας Υδάτων του Υπουργείου Περιβάλλοντος, Ενέργειας και Κλιματικής Αλλαγής» (Β' 679).

13. Την με αρ. 20476/2015 απόφαση του Πρωθυπουργού και του Υπουργού Περιβάλλοντος και Ενέργειας, «περί διορισμού του Ιάκωβου Γκανούλη στη θέση του Ειδικού Γραμματέα Υδάτων του ΥΠΑΠΕΝ» (Υ.Ο.Δ.Δ. 342).

14. Την με αρ. πρωτ. 51459/18.12.2017 εισήγηση της Διεύθυνσης Περιβαλλοντικής Αδειοδότησης της Γενικής Διεύθυνσης Περιβαλλοντικής Πολιτικής του Υπουργείου Περιβάλλοντος και Ενέργειας για την έγκριση της Στρατηγικής Μελέτης Περιβαλλοντικών Επιπτώσεων (ΣΜΠΕ), σύμφωνα με το άρθρο 7 της υπ' αριθμ. 107017/2006 κοινής υπουργικής απόφασης όπως τροποποιήθηκε με την παράγραφο 7 της υπ' αριθμ. 40238/2017 κοινής υπουργικής απόφασης.

15. Το γεγονός ότι έχει ολοκληρωθεί η διαδικασία δημόσιας διαβούλευσης της σχετικής Στρατηγικής Μελέτης Περιβαλλοντικών Επιπτώσεων με τις συναρμόδιες υπηρεσίες και το ενδιαφερόμενο κοινό, καθώς και η διαδικασία δημόσιας διαβούλευσης της 1ης Αναθεώρησης του Σχεδίου Διαχείρισης Λεκανών Απορροής Ποταμών του Υδατικού Διαμερίσματος Δυτικής Στερεάς Ελλάδας σύμφωνα με τις σχετικές διατάξεις της υπ' αριθμ. 107017/2006 κοινής υπουργικής απόφασης όπως τροποποιήθηκε με την υπ' αριθμ. 40238/2017 κοινή υπουργική απόφαση και τις σχετικές διατάξεις του ν. 3199/2003, όπως ισχύει και του π.δ. 51/2007 όπως ισχύει.

16. Το Σχέδιο Διαχείρισης Λεκανών Απορροής Ποταμών του Υδατικού Διαμερίσματος Δυτικής Στερεάς Ελλάδας που εγκρίθηκε από την Εθνική Επιτροπή Υδάτων του άρθρου 3 του ν. 3199/2003 με την υπ' αριθμ. 908/2014 απόφασή της (ΦΕΚ Β' 2562).

17. Την με αρ. πρωτ. 142600/21-12-2017 πράξη θεώρησης της 1ης Αναθεώρησης του Σχεδίου Διαχείρισης Λεκανών Απορροής Ποταμών του Υδατικού Διαμερίσματος Δυτικής Στερεάς Ελλάδας και Εισήγηση για την έγκρισή του από την Εθνική Επιτροπή Υδάτων του άρθρου 3 του ν. 3199/2003.

18. Το από 21-12-2017 πρακτικό Συνεδρίασης της Εθνικής Επιτροπής Υδάτων, αποφασίζει:

Άρθρο 1 Σκοπός

Η απόφαση αυτή εκδίδεται σε εφαρμογή του άρθρου 7 του ν. 3199/2003, όπως τροποποιήθηκε με την παράγραφο 1 (περ. ζ) του άρθρου πέμπτου του ν. 4117/2013 (Α' 29), καθώς και του άρθρου 10 (παρ. 2, 3, 4, 5 και 6) του π.δ. 51/2007 και κατ' επέκταση σε εφαρμογή του άρθρου 13 της οδηγίας 2000/60/ΕΚ του Ευρωπαϊκού Κοινοβουλίου και του Συμβουλίου της 23ης Οκτωβρίου 2000 «για τη θέσπιση πλαισίου κοινοτικής δράσης στον τομέα της πολιτικής των υδάτων» (ΕΕL 327/1/22.12.2000), ώστε, μέσω ενός περιβαλλοντικά ολοκληρωμένου στρατηγικού σχεδιασμού ορθολογικής διαχείρισης και προστασίας των υδατικών πόρων του Υδατικού Διαμερίσματος Δυτικής Στερεάς Ελλάδας, να προάγεται ο στόχος της επίτευξης της «καλής κατάστασης» των υδάτων που είναι και ο κύριος στόχος της ανωτέρω εθνικής και κοινοτικής νομοθεσίας, καθώς και του άρθρου 7 της υπ' αριθμ. 107017/2006 κοινής υπουργικής απόφασης (Β' 1225), όπως τροποποιήθηκε με την παράγραφο 7 της υπ' αριθμ. 40238/2017 κοινής υπουργικής απόφασης (Β' 3759).

Η 1η Αναθεώρηση του Σχεδίου Διαχείρισης των Λεκανών Απορροής Ποταμών του Υδατικού Διαμερίσματος Δυτικής Στερεάς Ελλάδας (ΕΛ04), αντικαθιστά το αρχικό Σχέδιο Διαχείρισης Λεκανών Απορροής Ποταμών του Υδατικού Διαμερίσματος Δυτικής Στερεάς Ελλάδας που εγκρίθηκε από την Εθνική Επιτροπή Υδάτων του άρθρου 3 του ν. 3199/2003 με την υπ' αριθμ. 908/2014 απόφαση της (Β' 2562).

Άρθρο 2 Έγκριση της Στρατηγικής Μελέτης Περιβαλλοντικών Επιπτώσεων

1. Εγκρίνεται η Στρατηγική Μελέτη Περιβαλλοντικών Επιπτώσεων της 1ης Αναθεώρησης του Σχεδίου Διαχείρισης των Λεκανών Απορροής Ποταμών του Υδατικού Διαμερίσματος Δυτικής Στερεάς Ελλάδας (ΕΛ04), όπως αυτή είναι δημοσιοποιημένη στο σχετικό ιστότοπο του Υπουργείου Περιβάλλοντος και Ενέργειας (wfdrver.ypeka.gr), με τους ακόλουθους όρους:

α) Η εφαρμογή του Προγράμματος Μέτρων γίνεται από τις καθ' ύλην αρμόδιες υπηρεσίες, όπως καθορίζονται στο υφιστάμενο κάθε φορά θεσμικό πλαίσιο. Διευκρινίσεις επί του περιεχομένου της 1ης Αναθεώρησης του ΣΔΛΑΠ και κατευθύνσεις (όπως για θέματα

καθορισμού ζωνών προστασίας, πηγών υδροδότησης, επικαιροποίησης της νομοθεσίας, κ.λπ.) παρέχονται με μέριμνα της Ειδικής Γραμματείας Υδάτων (ΕΓΥ) του Υπουργείου Περιβάλλοντος και Ενέργειας (Υ.Π.ΕΝ).

β) Οι καθ' ύλην αρμόδιες υπηρεσίες προβαίνουν σε όλες τις απαραίτητες ενέργειες για τη διασφάλιση των μέσων που απαιτούνται για την υλοποίηση των μέτρων σύμφωνα με την κείμενη νομοθεσία και ενημερώνουν τις αρμόδιες Δ/νσεις Υδάτων της Αποκεντρωμένης Διοίκησης για τις ενέργειες τους, ώστε οι Δ/νσεις Υδάτων να συντάσσουν τις ετήσιες εκθέσεις εφαρμογής της 1ης Αναθεώρησης του ΣΔΛΑΠ και του Προγράμματος Μέτρων, σύμφωνα με τις διατάξεις του άρθρου 5 παρ. 5.δ του ν. 3199/2003.

γ) Όλοι οι φορείς του άρθρου 4 παρ. 1.ζ του ν. 3199/2003 οι οποίοι διαθέτουν στοιχεία παρακολούθησης της κατάστασης των υδάτων οφείλουν να αποστέλλουν τα πρωτογενή και επεξεργασμένα δεδομένα τους στις αρμόδιες Δ/νσεις Υδάτων της Αποκεντρωμένης Διοίκησης και στην Ειδική Γραμματεία Υδάτων, προκειμένου να εφαρμόζονται οι αρμοδιότητες που αναφέρονται στο άρθρο 5 παρ. 5.ζ και το άρθρο 4 παρ. 1.στ του ν. 3199/2003.

- Κατά την ανάπτυξη διερευνητικών προγραμμάτων παρακολούθησης της κατάστασης των υδάτων και ελέγχων αυτών να ακολουθούνται τα πρωτόκολλα δειγματοληψίας και ανάλυσης του Εθνικού Δικτύου Παρακολούθησης της κατάστασης των υδάτων που είναι αναρτημένα στην ιστοσελίδα του ΥΠΕΝ (nmwn.ypeka.gr).

δ) Με την απόφαση που προβλέπεται στο άρθρο 5 παρ.6 του ν. 3199/2003 μπορούν να εξειδικεύονται τα μέτρα ή να τεθούν αυστηρότερα όρια με σκοπό την επίτευξη των στόχων της 1ης Αναθεώρησης του ΣΔΛΑΠ και με βάση τα αποτελέσματα του Εθνικού Δικτύου Παρακολούθησης της κατάστασης των υδάτων και άλλων συναφών προγραμμάτων παρακολούθησης. Στις περιπτώσεις απαγόρευσης απολήψεων θα πρέπει να προτείνονται εναλλακτικές βιώσιμες λύσεις ικανοποίησης της ζήτησης.

ε) Ο προγραμματισμός έργων και δράσεων που σχετίζονται άμεσα ή έμμεσα με τα ύδατα θα πρέπει να λαμβάνει υπόψη:

- Τα προβλεπόμενα στο οικείο Σχέδιο Διαχείρισης Λεκανών Απορροής Ποταμών (ΣΔΛΑΠ).

- Τα προβλεπόμενα στο υπό εκπόνηση οικείο Σχέδιο Διαχείρισης Κινδύνων Πλημμύρας (ΣΔΚΠ).

- Τα προβλεπόμενα στο υπό εκπόνηση οικείο Περιφερειακό Σχέδιο για Προσαρμογή στην Κλιματική Αλλαγή (ΠεΣΠΚΑ).

στ) Η αδειοδότηση για την υλοποίηση των έργων και των δράσεων που απορρέουν από το ΣΔΛΑΠ εξακολουθεί να υπόκειται στα προβλεπόμενα στην ισχύουσα νομοθεσία.

ζ) Για την προστασία της πολιτιστικής κληρονομιάς, στις Μελέτες Περιβαλλοντικών Επιπτώσεων (ΜΠΕ) των έργων υποδομής που σχετίζονται με τη διαχείριση των υδατικών πόρων θα πρέπει κατά τη διαδικασία περιβαλλοντικής αδειοδότησης των έργων να τηρούνται τα προβλεπόμενα στο ν. 3028/2002 «Για την προστασία των Αρχαιοτήτων και εν γένει της Πολιτιστικής Κληρονομιάς» και τη λοιπή σχετική νομοθεσία.

η) Ετήσια έκθεση παρακολούθησης κατάστασης των υδάτων καταρτίζεται και δημοσιοποιείται από την Ειδική Γραμματεία Υδάτων του ΥΠΕΝ.

2. Η παρακολούθηση των περιβαλλοντικών επιπτώσεων από την εφαρμογή της 1ης Αναθεώρησης του ΣΔΛΑΠ πραγματοποιείται κυρίως μέσω του Εθνικού Δικτύου Παρακολούθησης της κατάστασης των υδάτων, όπως αυτό έχει εγκριθεί με την κοινή υπουργική απόφαση 140384/2011 (Β'2017).

Άρθρο 3

Έγκριση της 1ης Αναθεώρησης του Σχεδίου Διαχείρισης των Λεκανών Απορροής Ποταμών του Υδατικού Διαμερίσματος Δυτικής Στερεάς Ελλάδας

1. Εγκρίνεται η 1η Αναθεώρηση του Σχεδίου Διαχείρισης των Λεκανών Απορροής Ποταμών του Υδατικού Διαμερίσματος Δυτικής Στερεάς Ελλάδας (EL04), η οποία περιλαμβάνεται στο Παράρτημα του άρθρου 4 της παρούσας απόφασης. Η 1η Αναθεώρηση του Σχεδίου Διαχείρισης καταρτίστηκε σύμφωνα με τις απαιτήσεις, τους όρους και τη διαδικασία της παραγράφου 1 (περ. ζ) του πέμπτου άρθρου του ν. 4117/2013 και των παραγράφων 2, 3 και 6 του άρθρου 10 του π.δ. 51/2007 και με την ουσιαστική συμμετοχή του κοινού και των φορέων εκπροσώπησης του τόσο κατά το στάδιο εκπόνησης όσο και κατά το στάδιο της οριστικής διαμόρφωσής του, καθώς και σύμφωνα με τις Κατευθυντήριες Γραμμές για την εφαρμογή της Οδηγίας 2000/60/ΕΚ που έχουν εκδοθεί από την Ευρωπαϊκή Επιτροπή.

2. Η 1η Αναθεώρηση του Σχεδίου Διαχείρισης των Λεκανών Απορροής Ποταμών του Υδατικού Διαμερίσματος Δυτικής Στερεάς Ελλάδας, το οποίο περιλαμβάνει αναλυτικά και εξειδικεύει τις πληροφορίες που περιγράφονται στο Παράρτημα VII του π.δ. 51/2007, κάνει αναφορά σε γενικές γραμμές στους ακόλουθους τομείς:

α) Επικαιροποίηση του προσδιορισμού και του χαρακτηρισμού των επιφανειακών (ποτάμιων, λιμναίων, μεταβατικών και παράκτιων) και υπόγειων υδατικών συστημάτων.

β) Επανεξέταση και ενημέρωση των τυποχαρακτηριστικών συνθηκών αναφοράς και της αξιολόγησης/ταξινόμησης της κατάστασης/δυναμικού των επιφανειακών (οικολογική, χημική), συμπεριλαμβανομένων των ιδιαιτέρως τροποποιημένων και τεχνητών, και των

υπόγειων (ποσοτική, ποιοτική) υδατικών συστημάτων, με βάση τα νέα δεδομένα που είναι διαθέσιμα από τη λειτουργία του Εθνικού Δικτύου Παρακολούθησης της κατάστασης των υδάτων.

γ) Αξιολόγηση εκ νέου των επιφανειακών συστημάτων που εμφανίζουν σημαντικές υδρομορφολογικές τροποποιήσεις, προκειμένου να καθοριστούν αυτά που συνιστούν ιδιαιτέρως τροποποιημένα (ΙΤΥΣ) και τεχνητά (ΤΥΣ).

δ) Επικαιροποίηση του καταλόγου των σημαντικών πιέσεων όπως έχουν περιληφθεί στα πρώτα Σχέδια Διαχείρισης Λεκανών Απορροής Ποταμών της χώρας, καθώς και των επιπτώσεών τους.

ε) Επικαιροποίηση του Μητρώου Προστατευόμενων Περιοχών, με βάση νέα στοιχεία που έχουν προκύψει από την κείμενη νομοθεσία σε εφαρμογή των σχετικών ενωσιακών Οδηγιών.

στ) Επανεξέταση των περιβαλλοντικών στόχων για όλα τα επιφανειακά και υπόγεια υδατικά συστήματα, συμπεριλαμβανομένων των ιδιαιτέρως τροποποιημένων και τεχνητών.

ζ) Εκτίμηση της προόδου εφαρμογής του πρώτου Σχεδίου Διαχείρισης Λεκανών Απορροής Ποταμών της χώρας.

η) Αναθεώρηση των Προγραμμάτων Βασικών και Συμπληρωματικών Μέτρων για την προστασία και την αποκατάσταση των υδατικών πόρων για κάθε ΥΔ, όπως περιλαμβάνονται στα πρώτα Σχέδια Διαχείρισης Λεκανών Απορροής Ποταμών της χώρας, σύμφωνα με το άρθρο 12 και το Παράρτημα VIII του π.δ. 51/2007, όπως ισχύει.

θ) Επικαιροποίηση της οικονομικής ανάλυσης των χρήσεων νερού σύμφωνα με την κοινή υπουργική απόφαση 135275/22.05.2017 (Β' 1751) «Έγκριση γενικών κανόνων κοστολόγησης και τιμολόγησης υπηρεσιών ύδατος. Μέθοδος και διαδικασίες για την ανάκτηση κόστους των υπηρεσιών ύδατος στις διάφορες χρήσεις του».

Άρθρο 4

Παράρτημα

Προσαρτάται και αποτελεί αναπόσπαστο μέρος της παρούσας απόφασης το Παράρτημα με την 1η Αναθεώρηση του Σχεδίου Διαχείρισης των Λεκανών Απορροής Ποταμών του Υδατικού Διαμερίσματος Δυτικής Στερεάς Ελλάδας, που ακολουθεί.



ΕΙΔΙΚΗ
ΓΡΑΜΜΑΤΕΙΑ
ΥΔΑΤΩΝ



ΥΠΟΥΡΓΕΙΟ
ΠΕΡΙΒΑΛΛΟΝΤΟΣ
& ΕΝΕΡΓΕΙΑΣ



1^η ΑΝΑΘΕΩΡΗΣΗ ΣΧΕΔΙΟΥ ΔΙΑΧΕΙΡΙΣΗΣ

Λεκανών Απορροής Ποταμών
Υδατικού Διαμερίσματος
Δυτικής Στερεάς Ελλάδας (ΕΙ04)



Ευρωπαϊκή Ένωση
Ευρωπαϊκό Ταμείο
Περιφερειακής Ανάπτυξης



Με τη συγχρηματοδότηση της Ελλάδας και της Ευρωπαϊκής Ένωσης

1Η ΑΝΑΘΕΩΡΗΣΗ ΤΟΥ ΣΧΕΔΙΟΥ ΔΙΑΧΕΙΡΙΣΗΣ ΛΕΚΑΝΩΝ ΑΠΟΡΡΟΗΣ ΠΟΤΑΜΩΝ ΥΔΑΤΙΚΟΥ ΔΙΑΜΕΡΙΣΜΑΤΟΣ ΔΥΤΙΚΗΣ ΣΤΕΡΕΑΣ ΕΛΛΑΔΑΣ (ΕΛ04)

Θεωρήθηκε

Αθήνα 21/12/2017

Για την ΕΓΥ/ΥΠΕΝ

Ο Ειδικός Γραμματέας Υδάτων



Ομ. Καθηγητής Ιάκωβος Γκανούλης

ΕΡΓΟ: «ΚΑΤΑΡΤΙΣΗ 1ης ΑΝΑΘΕΩΡΗΣΗΣ ΣΧΕΔΙΩΝ ΔΙΑΧΕΙΡΙΣΗΣ ΛΕΚΑΝΩΝ ΑΠΟΡΡΟΗΣ ΠΟΤΑΜΩΝ ΤΩΝ 14 ΥΔΑΤΙΚΩΝ ΔΙΑΜΕΡΙΣΜΑΤΩΝ ΤΗΣ ΧΩΡΑΣ, ΣΥΜΦΩΝΑ ΜΕ ΤΙΣ ΠΡΟΔΙΑΓΡΑΦΕΣ ΤΗΣ ΟΔΗΓΙΑΣ 2000/60/ΕΚ, ΚΑΤ' ΕΦΑΡΜΟΓΗ ΤΟΥ Ν. 3199/2003 ΟΠΩΣ ΤΡΟΠΟΠΟΙΗΘΗΚΕ ΚΑΙ ΙΣΧΥΕΙ ΚΑΙ ΤΟΥ ΠΔ 51/2007» - ΜΕΛΕΤΗ Μ2 «ΥΔΑΤΙΚΟ ΔΙΑΜΕΡΙΣΜΑ ΔΥΤΙΚΗΣ ΣΤΕΡΕΑΣ ΕΛΛΑΔΑΣ (ΕΛ 04), ΗΠΕΙΡΟΥ (ΕΛ 05) ΚΑΙ ΘΕΣΣΑΛΙΑΣ (ΕΛ 08)»

ΚΟΙΝΟΠΡΑΞΙΑ: «1^{ης} ΑΝΑΘΕΩΡΗΣΗΣ ΣΔΛΑΠ ΥΔΑΤΙΚΩΝ ΔΙΑΜΕΡΙΣΜΑΤΩΝ ΘΕΣΣΑΛΙΑΣ, ΗΠΕΙΡΟΥ ΚΑΙ ΔΥΤ. ΣΤΕΡΕΑΣ ΕΛΛΑΔΑΣ»

- Γ. ΚΑΡΑΒΟΚΥΡΗΣ & ΣΥΝΕΡΓΑΤΕΣ ΣΥΜΒ. ΜΗΧΑΝ. Α.Ε.
- ΠΕΡΛΕΡΟΣ ΒΑΣ. του ΚΩΝ/ΝΟΥ
- ΕΝΒΕΣΟ Α.Ε.
- ΕΠΕΜ ΕΤΑΙΡΙΑ ΠΕΡΙΒΑΛ. ΜΕΛΕΤΩΝ Α.Ε.
- ΟΜΙΚΡΟΝ ΟΙΚΟΝ. & ΑΝΑΠΤΥΞΙΑΚΕΣ ΜΕΛΕΤΕΣ Α.Ε.
- ΕΜΒΗΣ Α.Ε.
- ΟΙΚΟΝΟΜΟΥ ΚΩΝ/ΝΟΣ του ΙΩΑΝΝΗ

1^Η ΑΝΑΘΕΩΡΗΣΗ ΤΟΥ ΣΧΕΔΙΟΥ ΔΙΑΧΕΙΡΙΣΗΣ ΛΕΚΑΝΩΝ ΑΠΟΡΡΟΗΣ ΠΟΤΑΜΩΝ ΤΟΥ ΥΔΑΤΙΚΟΥ ΔΙΑΜΕΡΙΣΜΑΤΟΣ ΔΥΤ. ΣΤΕΡΕΑΣ ΕΛΛΑΔΑΣ (ΕΛ04)

ΠΕΡΙΕΧΟΜΕΝΑ ΣΧΕΔΙΟΥ ΔΙΑΧΕΙΡΙΣΗΣ

1	ΕΙΣΑΓΩΓΗ - 1η ΑΝΑΘΕΩΡΗΣΗ ΤΟΥ ΣΧΕΔΙΟΥ ΔΙΑΧΕΙΡΙΣΗΣ ΛΕΚΑΝΩΝ ΑΠΟΡΡΟΗΣ ΠΟΤΑΜΩΝ	1
1.1	ΕΙΣΑΓΩΓΗ.....	1
1.2	ΘΕΣΜΙΚΟ ΠΛΑΙΣΙΟ	6
1.3	ΚΑΤΑΡΤΙΣΗ ΤΗΣ 1 ^{ης} ΑΝΑΘΕΩΡΗΣΗΣ ΤΟΥ ΣΧΕΔΙΟΥ ΔΙΑΧΕΙΡΙΣΗΣ ΛΕΚΑΝΩΝ ΑΠΟΡΡΟΗΣ ΠΟΤΑΜΩΝ	11
1.3.1	Απαιτήσεις της Οδηγίας 2000/60/ΕΚ και στόχοι της 1ης Αναθεώρησης.....	11
1.3.2	Περιληπτική περιγραφή του Σχεδίου Διαχείρισης.....	15
1.3.3	Στρατηγική Μελέτη Περιβαλλοντικών Επιπτώσεων	17
1.4	ΔΙΑΔΙΚΑΣΙΑ ΔΙΑΒΟΥΛΕΥΣΗΣ.....	18
1.4.1	Απαιτήσεις της Οδηγίας 2000/60/ΕΚ για τη δημόσια διαβούλευση	18
1.4.2	Συμμετέχοντες, χρονοδιάγραμμα διαβούλευσης και τρόποι συμμετοχής.....	18
1.4.3	Αποτελέσματα διαβούλευσης και ενσωμάτωση	20
1.5	ΣΥΝΕΡΓΕΙΕΣ ΜΕ ΣΧΕΤΙΚΕΣ ΕΝΩΣΙΑΚΕΣ ΟΔΗΓΙΕΣ / ΔΡΑΣΕΙΣ.....	21
1.5.1	Σχέδια Διαχείρισης Κινδύνων Πλημμύρας	22
1.5.2	Οδηγία Πλαίσιο για τη Θαλάσσια Στρατηγική	23
1.5.3	Σχέδια Διαχείρισης κινδύνων ξηρασίας/λειψυδρίας	25
1.5.4	Κλιματική Αλλαγή	25
2	ΔΙΑΦΟΡΟΠΟΙΗΣΕΙΣ ΣΕ ΣΧΕΣΗ ΜΕ ΤΟ 1^ο ΣΧΕΔΙΟ ΔΙΑΧΕΙΡΙΣΗΣ ΛΕΚΑΝΩΝ ΑΠΟΡΡΟΗΣ ΠΟΤΑΜΩΝ	30
2.1	ΠΡΟΟΔΟΣ ΥΛΟΠΟΙΗΣΗΣ ΤΟΥ ΠΡΟΓΡΑΜΜΑΤΟΣ ΜΕΤΡΩΝ ΤΟΥ 1 ^{ου} ΣΧΕΔΙΟΥ ΔΙΑΧΕΙΡΙΣΗΣ	30
2.1.1	Γενικά στοιχεία για το Πρόγραμμα Μέτρων του 1 ^{ου} Σχεδίου Διαχείρισης	30
2.1.2	Πρόοδος εφαρμογής των μέτρων	30
2.1.3	Εμπειρία από την Εφαρμογή του Προγράμματος Μέτρων του 1 ^{ου} Σχεδίου Διαχείρισης	33
2.2	ΚΥΡΙΕΣ ΔΙΑΦΟΡΟΠΟΙΗΣΕΙΣ ΣΕ ΣΧΕΣΗ ΜΕ ΤΟ 1 ^ο ΣΧΕΔΙΟ ΔΙΑΧΕΙΡΙΣΗΣ	33
2.2.1	Νέες αναλυτικές μεθοδολογίες για κρίσιμα θέματα εφαρμογής της Οδηγίας 2000/60/ΕΚ	34
2.2.2	Καταγραφή των κύριων διαφοροποιήσεων.....	35
3	ΠΕΡΙΓΡΑΦΗ ΤΟΥ ΥΔΑΤΙΚΟΥ ΔΙΑΜΕΡΙΣΜΑΤΟΣ – ΑΡΜΟΔΙΕΣ ΑΡΧΕΣ	41
3.1	ΛΕΚΑΝΕΣ ΑΠΟΡΡΟΗΣ ΠΟΤΑΜΩΝ	41
3.2	ΦΥΣΙΚΑ ΧΑΡΑΚΤΗΡΙΣΤΙΚΑ	44
3.2.1	Γεωγραφική θέση και μορφολογία	44
3.2.2	Κλίμα.....	45
3.2.3	Γεωλογικές – Υδρογεωλογικές Συνθήκες	45
3.3	ΑΝΘΡΩΠΟΓΕΝΗ ΧΑΡΑΚΤΗΡΙΣΤΙΚΑ	48
3.3.1	Διοικητική δομή και πληθυσμός	48
3.3.2	Χρήσεις γης	49
3.3.3	Ζήτηση και κύριες χρήσεις ύδατος.....	51
3.4	ΑΡΜΟΔΙΕΣ ΑΡΧΕΣ	52
3.4.1	Ταυτότητα της αρμόδιας Αρχής	52
3.4.2	Κύριες αρμοδιότητες	56
4	ΚΑΘΟΡΙΣΜΟΣ ΥΔΑΤΙΚΩΝ ΣΥΣΤΗΜΑΤΩΝ	61
4.1	ΣΥΣΤΗΜΑΤΑ ΕΠΙΦΑΝΕΙΑΚΩΝ ΥΔΑΤΩΝ – ΤΥΠΟΛΟΓΙΑ.....	61
4.1.1	Ποτάμια υδατικά συστήματα	63
4.1.2	Λιμναία υδατικά συστήματα	70
4.1.3	Μεταβατικά υδατικά συστήματα.....	74
4.1.4	Παράκτια υδατικά συστήματα	77

1^η Αναθεώρηση του Σχεδίου Διαχείρισης Λεκανών Απορροής Ποταμών του ΥΔ Δυτ. Στ. Ελλάδας (EL04)

4.2	ΣΥΣΤΗΜΑΤΑ ΥΠΟΓΕΙΩΝ ΥΔΑΤΩΝ	78
4.3	ΙΔΙΑΙΤΕΡΩΣ ΤΡΟΠΟΠΟΙΗΜΕΝΑ ΥΔΑΤΙΚΑ ΣΥΣΤΗΜΑΤΑ (ΙΤΥΣ) ΚΑΙ ΤΕΧΝΗΤΑ ΥΔΑΤΙΚΑ ΣΥΣΤΗΜΑΤΑ (ΤΥΣ)	79
4.4	ΠΡΟΣΤΑΤΕΥΟΜΕΝΕΣ ΠΕΡΙΟΧΕΣ	84
4.4.1	Περιοχές που προορίζονται για άντληση ύδατος για ανθρώπινη κατανάλωση	84
4.4.2	Υδατικά συστήματα που έχουν χαρακτηριστεί ως ύδατα αναψυχής	86
4.4.3	Περιοχές ευαίσθητες στην παρουσία θρεπτικών ουσιών	86
4.4.4	Περιοχές που προορίζονται για την προστασία οικοτόπων ή ειδών.....	89
4.4.5	Περιοχές που προορίζονται για την προστασία υδρόβιων ειδών με οικονομική σημασία	
	91	
5	ΠΙΕΣΕΙΣ ΚΑΙ ΕΠΙΠΤΩΣΕΙΣ	93
5.1	ΣΗΜΕΙΑΚΕΣ ΠΗΓΕΣ ΡΥΠΑΝΣΗΣ	93
5.2	ΔΙΑΧΥΤΕΣ ΠΗΓΕΣ ΡΥΠΑΝΣΗΣ	104
5.3	ΥΔΡΟΜΟΡΦΟΛΟΓΙΚΕΣ ΠΙΕΣΕΙΣ	117
5.4	ΑΠΟΛΗΨΕΙΣ ΥΔΑΤΟΣ	120
5.4.1	Απολήψεις από επιφανειακά υδατικά συστήματα.....	122
5.4.2	Απολήψεις από υπόγεια υδατικά συστήματα	127
5.5	ΛΟΙΠΕΣ ΠΙΕΣΕΙΣ	128
5.6	ΣΥΓΚΕΝΤΡΩΤΙΚΑ ΣΤΟΙΧΕΙΑ ΠΙΕΣΕΩΝ	129
5.7	ΕΚΤΙΜΗΣΗ ΤΩΝ ΕΠΙΠΤΩΣΕΩΝ	139
5.7.1	Εκτίμηση πιθανότητας επίτευξης των περιβαλλοντικών στόχων της Οδηγίας στα επιφανειακά υδατικά συστήματα	139
5.7.2	Εκτίμηση των επιπτώσεων στα υπόγεια υδατικά συστήματα	142
6	ΚΑΤΑΣΤΑΣΗ ΤΩΝ ΥΔΑΤΙΚΩΝ ΣΥΣΤΗΜΑΤΩΝ	145
6.1	ΤΑΞΙΝΟΜΗΣΗ ΤΗΣ ΚΑΤΑΣΤΑΣΗΣ ΤΩΝ ΕΠΙΦΑΝΕΙΑΚΩΝ ΥΔΑΤΙΚΩΝ ΣΥΣΤΗΜΑΤΩΝ	145
6.1.1	Εκτίμηση της κατάστασης των ποτάμιων υδατικών συστημάτων.....	150
6.1.2	Εκτίμηση της κατάστασης των λιμναίων υδατικών συστημάτων	158
6.1.3	Εκτίμηση της κατάστασης των μεταβατικών υδατικών συστημάτων.....	162
6.1.4	Εκτίμηση της κατάστασης των παράκτιων υδατικών συστημάτων	165
6.2	ΤΑΞΙΝΟΜΗΣΗ ΤΗΣ ΚΑΤΑΣΤΑΣΗΣ ΤΩΝ ΥΠΟΓΕΙΩΝ ΥΔΑΤΙΚΩΝ ΣΥΣΤΗΜΑΤΩΝ	174
6.2.1	Εκτίμηση της κατάστασης των υπόγειων υδατικών συστημάτων	174
6.3	ΔΙΚΤΥΟ ΠΑΡΑΚΟΛΟΥΘΗΣΗΣ ΤΗΣ ΚΑΤΑΣΤΑΣΗΣ ΤΩΝ ΥΔΑΤΩΝ	179
7	ΟΙΚΟΝΟΜΙΚΗ ΑΝΑΛΥΣΗ ΧΡΗΣΕΩΝ ΥΔΑΤΟΣ	180
7.1	ΠΡΟΣΔΙΟΡΙΣΜΟΣ ΥΠΗΡΕΣΙΩΝ ΥΔΑΤΟΣ, ΠΑΡΟΧΩΝ ΚΑΙ ΧΡΗΣΕΩΝ ΥΔΑΤΟΣ	180
7.1.1	Υπηρεσίες ύδατος.....	180
7.1.2	Πάροχοι υπηρεσιών ύδατος.....	180
7.1.3	Χρήσεις Υπηρεσιών ύδατος.....	180
7.2	ΕΚΤΙΜΗΣΗ ΚΟΣΤΟΥΣ ΥΠΗΡΕΣΙΩΝ ΥΔΑΤΟΣ	183
7.2.1	Χρηματοοικονομικό κόστος.....	183
7.2.2	Περιβαλλοντικό κόστος	183
7.2.3	Κόστος πόρου	184
7.3	ΤΟ ΧΡΗΜΑΤΟΟΙΚΟΝΟΜΙΚΟ ΚΟΣΤΟΣ ΥΠΗΡΕΣΙΩΝ ΥΔΑΤΟΣ ΚΑΙ Η ΑΝΑΚΤΗΣΗ ΤΟΥ ΣΤΟ ΥΔΑΤΙΚΟ ΔΙΑΜΕΡΙΣΜΑ	184
7.3.1	Υπηρεσία παροχής ύδατος ύδρευσης και υπηρεσία αποχέτευσης και επεξεργασίας λυμάτων.....	184
7.3.2	Υπηρεσία παροχής ύδατος για αγροτική χρήση	187
7.4	ΠΕΡΙΒΑΛΛΟΝΤΙΚΟ ΚΟΣΤΟΣ ΚΑΙ ΚΟΣΤΟΣ ΠΟΡΟΥ	190
7.4.1	Εκτίμηση Περιβαλλοντικού κόστους.....	190
7.4.2	Εκτίμηση Κόστους Πόρου	191
7.4.3	Ανάκτηση Περιβαλλοντικού Κόστους και Κόστους Πόρου	191
8	ΠΕΡΙΒΑΛΛΟΝΤΙΚΟΙ ΣΤΟΧΟΙ – ΕΞΑΙΡΕΣΕΙΣ	192

1^η Αναθεώρηση του Σχεδίου Διαχείρισης Λεκανών Απορροής Ποταμών του ΥΔ Δυτ. Στ. Ελλάδας (ΕΛ04)

8.1	ΚΑΘΟΡΙΣΜΟΣ ΠΕΡΙΒΑΛΛΟΝΤΙΚΩΝ ΣΤΟΧΩΝ	192
8.2	ΠΑΡΑΤΑΣΗ ΠΡΟΘΕΣΜΙΑΣ (ΑΡΘΡΟ 4.4 ΤΗΣ ΟΔΗΓΙΑΣ 2000/60/ΕΚ)	194
8.3	ΛΙΓΟΤΕΡΟ ΑΥΣΤΗΡΟΙ ΣΤΟΧΟΙ (ΑΡΘΡΟ 4.5 ΤΗΣ ΟΔΗΓΙΑΣ 2000/60/ΕΚ)	197
8.4	ΠΡΟΣΩΡΙΝΗ ΥΠΟΒΑΘΜΙΣΗ (ΑΡΘΡΟ 4.6 ΤΗΣ ΟΔΗΓΙΑΣ 2000/60/ΕΚ).....	197
8.5	ΝΕΑ ΚΑΙ ΠΡΟΓΡΑΜΜΑΤΙΖΟΜΕΝΑ ΕΡΓΑ ΑΞΙΟΠΟΙΗΣΗΣ ΥΔΑΤΙΚΩΝ ΠΟΡΩΝ (ΑΡΘΡΟ 4.7 ΤΗΣ ΟΔΗΓΙΑΣ 2000/60/ΕΚ).....	198
9	ΠΡΟΓΡΑΜΜΑ ΜΕΤΡΩΝ	200
9.1	ΚΥΡΙΑ ΘΕΜΑΤΑ ΔΙΑΧΕΙΡΙΣΗΣ ΣΤΟ ΥΔ ΔΥΤΙΚΗΣ ΣΤΕΡΕΑΣ ΕΛΛΑΔΑΣ (ΕΛ04)	200
9.2	ΠΡΟΓΡΑΜΜΑ ΒΑΣΙΚΩΝ ΚΑΙ ΣΥΜΠΛΗΡΩΜΑΤΙΚΩΝ ΜΕΤΡΩΝ	202
9.2.1	Δράσεις σε εφαρμογή Ενωσιακών Οδηγιών (Ομάδα I Βασικών Μέτρων)	203
9.2.2	Άλλα Βασικά Μέτρα (Ομάδα II Βασικών Μέτρων).....	206
9.2.3	Εκτίμηση δυνατότητας επίτευξης καλής κατάστασης ως το 2021 μετά την εφαρμογή του προγράμματος Βασικών Μέτρων.....	239
9.2.4	Συμπληρωματικά Μέτρα	240
9.3	ΚΑΤΑΡΤΙΣΗ ΠΡΟΓΡΑΜΜΑΤΟΣ ΔΡΑΣΗΣ	257
10	ΕΠΟΜΕΝΑ ΒΗΜΑΤΑ	258
10.1	ΔΥΣΚΟΛΙΕΣ ΠΟΥ ΠΡΟΕΚΥΨΑΝ ΚΑΤΑ ΤΗΝ ΚΑΤΑΡΤΙΣΗ ΤΗΣ 1 ^{ης} ΑΝΑΘΕΩΡΗΣΗΣ.....	258
10.2	ΕΠΟΜΕΝΑ ΒΗΜΑΤΑ - ΕΦΑΡΜΟΓΗ ΤΗΣ 1 ^{ΗΣ} ΑΝΑΘΕΩΡΗΣΗΣ ΤΟΥ ΣΧΕΔΙΟΥ ΔΙΑΧΕΙΡΙΣΗΣ ΛΕΚΑΝΩΝ ΑΠΟΡΡΟΗΣ ΠΟΤΑΜΩΝ.....	258
10.3	ΠΡΟΤΕΙΝΟΜΕΝΕΣ ΘΕΣΜΙΚΕΣ ΠΑΡΕΜΒΑΣΕΙΣ.....	260
11	ΣΥΝΟΠΤΙΚΑ ΣΤΑΤΙΣΤΙΚΑ ΣΤΟΙΧΕΙΑ ΓΙΑ ΤΟ ΥΔ ΔΥΤΙΚΗΣ ΣΤΕΡΕΑΣ ΕΛΛΑΔΑΣ (ΕΛ04).....	261

1^η Αναθεώρηση του Σχεδίου Διαχείρισης Λεκανών Απορροής Ποταμών του ΥΔ Δυτ. Στ. Ελλάδας (ΕΛ04)

ΠΕΡΙΕΧΟΜΕΝΑ ΠΙΝΑΚΩΝ

Πίνακας 1.1: Κατάλογος Αναλυτικών Κειμένων Τεκμηρίωσης που υποστηρίζουν το ΣΔΛΑΠ	17
Πίνακας 2.1: Αριθμός βασικών μέτρων του 1ου ΣΔΛΑΠ ανά είδος ενεργειών	31
Πίνακας 2.2: Συνοπτική παρουσίαση της προόδου εφαρμογής των Βασικών Μέτρων του Προγράμματος Μέτρων του 1ου ΣΔΛΑΠ	31
Πίνακας 2.3: Συνοπτική παρουσίαση της προόδου εφαρμογής των Συμπληρωματικών Μέτρων του Προγράμματος Μέτρων του 1ου ΣΔΛΑΠ	32
Πίνακας 2.4: Κύρια σημεία διαφοροποίησης του αναθεωρημένου ΣΔΛΑΠ σε σχέση με το 1ου ΣΔΛΑΠ	36
Πίνακας 3.1: Λεκάνες Απορροής Ποταμού στο ΥΔ Δυτ. Στ. Ελλάδας (ΕΛ04)	41
Πίνακας 3.2: Ποσοστιαία κάλυψη χρήσεων γης στο Δυτικής Στερεάς Ελλάδας (ΕΛ04)	49
Πίνακας 3.3: Κατανομή ζήτησης ανά χρήση ύδατος στο Υδατικό Διαμέρισμα Δυτ. Στερεάς Ελλάδας (ΕΛ04)	51
Πίνακας 3.4: Ταυτότητα Εθνικής Αρμόδιας Αρχής	52
Πίνακας 3.5: Ταυτότητα Περιφερειακών Αρμόδιων Αρχών	54
Πίνακας 3.6: Ρόλος αρμόδιας αρχής ανά θεματικό αντικείμενο	58
Πίνακας 3.7: Λεκάνες Απορροής Ποταμών και Αρμόδια Αποκεντρωμένη Διοίκηση	59
Πίνακας 4.1: Αριθμός Επιφανειακών Υδατικών Συστημάτων στο ΥΔ Δυτικής Στερεάς Ελλάδας (ΕΛ04) ανά ΛΑΠ	62
Πίνακας 4.2: Χαρακτηριστικά Μεσογειακού τύπου ποταμών, σύμφωνα με την Ευρωπαϊκή Απόφαση 2013/480/ΕΚ και την MED GIG	63
Πίνακας 4.3: Ποτάμια υδατικά συστήματα και νέα τυπολογία, σύμφωνα με την Ευρωπαϊκή Απόφαση 2013/480/ΕΚ και την MED GIG, ανά ΛΑΠ του ΥΔ Δυτικής Στερεάς Ελλάδας (ΕΛ04) ...	63
Πίνακας 4.4: Τύποι φυσικών λιμνών	70
Πίνακας 4.5: Λιμναία ΥΣ με νέα τυπολογία ανά ΛΑΠ του ΥΔ Δυτικής Στερεάς Ελλάδας (ΕΛ04)	70
Πίνακας 4.6: Τύποι τεχνητών λιμνών (ταμιευτήρες)	71
Πίνακας 4.7: Ποτάμια ΙΤΥΣ λιμναίου τύπου (ταμιευτήρες) με νέα τυπολογία ανά ΛΑΠ του ΥΔ Δυτικής Στερεάς Ελλάδας (ΕΛ04)	71
Πίνακας 4.8: Τύποι μεταβατικών υδατικών συστημάτων (ΕΛΚΕΘΕ/ΕΚΒΥ, 2008)	74
Πίνακας 4.9: Μεταβατικά υδατικά συστήματα ανά ΛΑΠ του ΥΔ Δυτικής Στερεάς Ελλάδας (ΕΛ04)	74
Πίνακας 4.10: Δείκτες που επιλέγονται για τον καθορισμό των συνθηκών αναφοράς	77
Πίνακας 4.11: Παράκτια υδατικά συστήματα του ΥΔ Δυτικής Στερεάς Ελλάδας (ΕΛ04)	77
Πίνακας 4.12: Υπόγεια υδατικά συστήματα ΥΔ Δυτικής Στερεάς Ελλάδας (ΕΛ04)	78
Πίνακας 4.13: Υδρομορφολογική κατάσταση ΙΤΥΣ-ΤΥΣ στο ΥΔ Δυτικής Στερεάς Ελλάδας (ΕΛ04)	80
Πίνακας 4.14: Εποπτική εικόνα του αριθμού και της κάλυψης των ιδιαιτέρως τροποποιημένων υδατικών συστημάτων στο Υδατικό Διαμέρισμα Δυτικής Στερεάς Ελλάδας (ΕΛ04) ..	81
Πίνακας 4.15: Οριστικώς προσδιορισμένα ιδιαιτέρως τροποποιημένα υδατικά συστήματα στο Υδατικό Διαμέρισμα Δυτικής Στερεάς Ελλάδας (ΕΛ04)	83
Πίνακας 4.16: Υπόγεια Υδατικά Συστήματα ενταγμένα στο μητρώο προστατευόμενων περιοχών	85
Πίνακας 4.17: Επιφανειακά υδατικά συστήματα που χρησιμοποιούνται για ύδρευση στο ΥΔ Δυτικής Στερεάς Ελλάδας (ΕΛ04)	85
Πίνακας 4.18: Ευαίσθητες Περιοχές στο ΥΔ Δυτικής Στερεάς Ελλάδας (ΕΛ04)	88
Πίνακας 4.19: Προσδιορισθείσες προστατευόμενες περιοχές υδρόβιων ειδών οικονομικής σημασίας στο Υδατικό Διαμέρισμα Δυτικής Στερεάς Ελλάδας και τα αντίστοιχα ΥΣ	91

1^η Αναθεώρηση του Σχεδίου Διαχείρισης Λεκανών Απορροής Ποταμών του ΥΔ Δυτ. Στ. Ελλάδας (ΕΛ04)

Πίνακας 5.1: Συνολικά ετήσια φορτία BOD, N και P που παράγονται από σημειακές πηγές ρύπανσης στη ΛΑΠ Αχελώου (ΕΛ0415).....	96
Πίνακας 5.2: Συνολικά ετήσια φορτία BOD, N και P που παράγονται από σημειακές πηγές ρύπανσης στη ΛΑΠ Εύηνου (ΕΛ0421)	98
Πίνακας 5.3: Συνολικά ετήσια φορτία BOD, N και P που παράγονται από σημειακές πηγές ρύπανσης στη ΛΑΠ Μόρνου (ΕΛ0421).....	100
Πίνακας 5.4: Συνολικά ετήσια φορτία BOD, N και P που παράγονται από σημειακές πηγές ρύπανσης στη ΛΑΠ Λευκάδας (ΕΛ0444)	102
Πίνακας 5.5: Συνολικά ετήσια επιφανειακά φορτία BOD, N και P που παράγονται από διάχυτες πηγές στη ΛΑΠ Αχελώου (ΕΛ0415).....	104
Πίνακας 5.6: Συνολικά ετήσια επιφανειακά φορτία BOD, N και P που παράγονται από διάχυτες πηγές στη ΛΑΠ Εύηνου (ΕΛ0420)	108
Πίνακας 5.7: Συνολικά ετήσια επιφανειακά φορτία BOD, N και P που παράγονται από διάχυτες πηγές στη ΛΑΠ Μόρνου (ΕΛ0421).....	111
Πίνακας 5.8: Συνολικά ετήσια επιφανειακά φορτία BOD, N και P που παράγονται από διάχυτες πηγές στη ΛΑΠ Λευκάδας (ΕΛ0444)	114
Πίνακας 5.9: Στατιστικά στοιχεία υδρομορφολογικών αλλοιώσεων στο Υδατικό Διαμέρισμα Δυτικής Στερεάς Ελλάδας.....	117
Πίνακας 5.10: Έργα με υδρομορφολογικές αλλοιώσεις σε επιφανειακά υδατικά συστήματα προσδιορισμένα ως ΙΤΥΣ (αρχικά) ή ΤΥΣ στη ΛΑΠ Αχελώου (ΕΛ0415).....	118
Πίνακας 5.11: Έργα με υδρομορφολογικές αλλοιώσεις σε επιφανειακά υδατικά συστήματα προσδιορισμένα ως ΙΤΥΣ (αρχικά) ή ΤΥΣ στη ΛΑΠ Ευήνου (ΕΛ0420)	119
Πίνακας 5.12: Έργα με υδρομορφολογικές αλλοιώσεις σε επιφανειακά υδατικά συστήματα προσδιορισμένα ως ΙΤΥΣ (αρχικά) ή ΤΥΣ στη ΛΑΠ Μόρνου (ΕΛ0421)	119
Πίνακας 5.13: Έργα με υδρομορφολογικές αλλοιώσεις σε επιφανειακά υδατικά συστήματα προσδιορισμένα ως ΙΤΥΣ (αρχικά) ή ΤΥΣ στη ΛΑΠ Λευκάδος (ΕΛ0444)	119
Πίνακας 5.14: Εποπτική εικόνα του αριθμού και της κάλυψης ποτάμιων και λιμναίων συστημάτων ανά κατηγορία έντασης πίεσης απόληψης στο Υδατικό Διαμέρισμα Δυτικής Στερεάς Ελλάδας (ΕΛ04)	123
Πίνακας 5.15: Ετήσιες απολήψεις ύδατος από τα επιφανειακά ΥΣ της ΛΑΠ Αχελώου (ΕΛ0415)	124
Πίνακας 5.16: Ετήσιες απολήψεις ύδατος από τα επιφανειακά ΥΣ της ΛΑΠ Ευήνου (ΕΛ0420).....	125
Πίνακας 5.17: Ετήσιες απολήψεις ύδατος από τα επιφανειακά ΥΣ της Μόρνου (ΕΛ0421)	126
Πίνακας 5.18: Ετήσια τροφοδοσία και απολήψεις από τα υπόγεια υδατικά συστήματα του ΥΔ Δυτικής Στερεάς Ελλάδας (ΕΛ04).....	127
Πίνακας 5.19: Συνολικά ετήσια επιφανειακά φορτία BOD, N και P που παράγονται από όλες τις πηγές ρύπανσης στην ΛΑΠ Αχελώου (ΕΛ0415).....	129
Πίνακας 5.20: Συνολικά ετήσια επιφανειακά φορτία BOD, N και P που παράγονται από όλες τις πηγές ρύπανσης στην ΛΑΠ Εύηνου (ΕΛ0420)	132
Πίνακας 5.21: Συνολικά ετήσια επιφανειακά φορτία BOD, N και P που παράγονται από όλες τις πηγές ρύπανσης στην ΛΑΠ Μόρνου (ΕΛ0421).....	134
Πίνακας 5.22: Συνολικά ετήσια επιφανειακά φορτία BOD, N και P που παράγονται από όλες τις πηγές ρύπανσης στην ΛΑΠ Λευκάδας (ΕΛ0444)	136
Πίνακας 5.23: Στατιστικά στοιχεία εκτίμησης κινδύνου μη επίτευξης στόχων επιφανειακών υδατικών συστημάτων της ΛΑΠ Αχελώου (ΕΛ0415)- Πλήθος ΥΣ.....	141

1^η Αναθεώρηση του Σχεδίου Διαχείρισης Λεκανών Απορροής Ποταμών του ΥΔ Δυτ. Στ. Ελλάδας (ΕΛ04)

Πίνακας 5.24: Στατιστικά στοιχεία εκτίμησης κινδύνου μη επίτευξης στόχων επιφανειακών υδατικών συστημάτων της ΛΑΠ Εύηνου (ΕΛ0420) - Πλήθος ΥΣ	141
Πίνακας 5.25: Στατιστικά στοιχεία εκτίμησης κινδύνου μη επίτευξης στόχων επιφανειακών υδατικών συστημάτων της ΛΑΠ Μόρνου (ΕΛ0421)- Πλήθος ΥΣ	141
Πίνακας 5.26: Στατιστικά στοιχεία εκτίμησης κινδύνου μη επίτευξης στόχων επιφανειακών υδατικών συστημάτων της ΛΑΠ Λευκάδας (ΕΛ0444)- Πλήθος ΥΣ	142
Πίνακας 5.27: Πίνακας ποιοτικής και ποσοτικής κατάστασης υπόγειων υδατικών συστημάτων στη ΛΑΠ Αχελώου (ΕΛ0415).....	142
Πίνακας 5.28: Πίνακας ποιοτικής και ποσοτικής κατάστασης υπόγειων υδατικών συστημάτων στη ΛΑΠ Ευήνου (ΕΛ0420).....	143
Πίνακας 5.29: Πίνακας ποιοτικής και ποσοτικής κατάστασης υπόγειων υδατικών συστημάτων στη ΛΑΠ Μόρνου (ΕΛ0421).....	144
Πίνακας 5.30: Πίνακας ποιοτικής και ποσοτικής κατάστασης υπόγειων υδατικών συστημάτων στη ΛΑΠ Λευκάδας (ΕΛ0444).....	144
Πίνακας 6.1: Ποιοτικά στοιχεία και συστήματα ταξινόμησης της οικολογικής κατάστασης των επιφανειακών υδατικών συστημάτων.....	148
Πίνακας 6.2: Εκτίμηση της κατάστασης των ποτάμιων υδατικών συστημάτων του ΥΔ Δυτικής Στερεάς Ελλάδας (ΕΛ04)	151
Πίνακας 6.3: Διαφορές στην κατάσταση των ποτάμιων υδατικών συστημάτων μεταξύ του 1 ^{ου} και της 1 ^{ης} Αναθεώρησης του ΣΔΛΑΠ στο ΥΔ Δυτικής Στερεάς Ελλάδας (ΕΛ04)	155
Πίνακας 6.4: Εκτίμηση της κατάστασης των ταμιευτήρων (ιδιαίτερως τροποποιημένων ποτάμιων υδατικών συστημάτων) του ΥΔ Δυτικής Στερεάς Ελλάδας (ΕΛ04)	159
Πίνακας 6.5: Εκτίμηση της κατάστασης των λιμναίων υδατικών συστημάτων του ΥΔ Δυτικής Στερεάς Ελλάδας (ΕΛ04)	160
Πίνακας 6.6: Διαφορές στην κατάσταση των λιμναίων υδατικών συστημάτων, συμπεριλαμβανομένων των ταμιευτήρων, μεταξύ του 1 ^{ου} και της 1 ^{ης} Αναθεώρησης του ΣΔΛΑΠ στο ΥΔ Δυτικής Στερεάς Ελλάδας (ΕΛ04).....	161
Πίνακας 6.7: Εκτίμηση της κατάστασης των μεταβατικών υδατικών συστημάτων του ΥΔ Δυτικής Στερεάς Ελλάδας (ΕΛ04).....	163
Πίνακας 6.8: Διαφορές στην κατάσταση των μεταβατικών υδατικών συστημάτων μεταξύ του 1 ^{ου} και της 1 ^{ης} Αναθεώρησης του ΣΔΛΑΠ στο ΥΔ Δυτικής Στερεάς Ελλάδας (ΕΛ04)	164
Πίνακας 6.9: Εκτίμηση της κατάστασης των παράκτιων υδατικών συστημάτων του ΥΔ Δυτικής Στερεάς Ελλάδας (ΕΛ04)	166
Πίνακας 6.10: Διαφορές στην κατάσταση των παράκτιων υδατικών συστημάτων μεταξύ του 1 ^{ου} και της 1 ^{ης} Αναθεώρησης του ΣΔΛΑΠ στο ΥΔ Δυτικής Στερεάς Ελλάδας (ΕΛ04)	167
Πίνακας 6.11: Υπόγεια Υδατικά Συστήματα Χημική και Ποσοτική κατάσταση	175
Πίνακας 6.12: Μεταβολή στην κατάσταση των ΥΥΣ μεταξύ 1 ^{ου} Σχεδίου Διαχείρισης και 1 ^{ης} Αναθεώρησης	178
Πίνακας 6.13: Κατανομή σταθμών παρακολούθησης στο ΥΔ Δυτικής Στερεάς Ελλάδας (ΕΛ04)	179
Πίνακας 7.1: Υπηρεσίες ύδατος, πάροχοι, χρήσεις και κύριοι χρήστες των υπηρεσιών ύδατος Υδατικού Διαμερίσματος Δυτικής Στερεάς Ελλάδας (ΕΛ04).....	182
Πίνακας 7.2: Πάροχοι υπηρεσιών ύδρευσης / αποχέτευσης στις ΛΑΠ του ΥΔ Δυτικής Στερεάς Ελλάδας (ΕΛ04)	184
Πίνακας 7.3: Ανάκτηση Χρηματοοικονομικού κόστους Ύδρευσης στις ΛΑΠ του Δυτικής Στερεάς Ελλάδας (ΕΛ04)	186

1^η Αναθεώρηση του Σχεδίου Διαχείρισης Λεκανών Απορροής Ποταμών του ΥΔ Δυτ. Στ. Ελλάδας (ΕΛ04)

Πίνακας 7.4: Πάροχοι ύδατος για αγροτική χρήση στις ΛΑΠ του ΥΔ ΕΛ04	187
Πίνακας 7.5: Ανάκτηση Χρηματοοικονομικού κόστους παροχής ύδατος για αγροτική χρήση στις ΛΑΠ του ΥΔ ΕΛ04.....	189
Πίνακας 7.6: Περιβαλλοντικό Κόστος στις ΛΑΠ του ΥΔ ΕΛ04.....	190
Πίνακας 7.7: Κατανομή περιβαλλοντικού Κόστους ανά χρήση ύδατος στις ΛΑΠ του ΥΔ ΕΛ04	190
Πίνακας 7.8: Κόστος Πόρου στις ΛΑΠ του ΥΔ ΕΛ04.....	191
Πίνακας 7.9: Κατανομή Κόστους Πόρου ανά χρήση ύδατος στις ΛΑΠ του ΥΔ ΕΛ04	191
Πίνακας 8.1: Στόχοι οικολογικής κατάστασης και δυναμικού επιφανειακών ΥΣ ως το 2021	194
Πίνακας 8.2: Στόχοι κατάστασης ΥΥΣ ως το 2021	194
Πίνακας 8.3: Εξαιρέσεις ΥΣ ως το 2027	195
Πίνακας 9.1: Διατάξεις ενσωμάτωσης Ενωσιακών Οδηγιών στο Εθνικό δίκαιο	203
Πίνακας 9.2: Δράσεις σε εφαρμογή Ενωσιακών Οδηγιών	204
Πίνακας 9.3: Βασικά Μέτρα Άλλων Κατηγοριών	207
Πίνακας 9.4: Υδατικά συστήματα του ΥΔ Δυτικής Στερεάς Ελλάδας (ΕΛ04), για τα οποία κρίνεται απαραίτητη η λήψη συμπληρωματικών μέτρων	239
Πίνακας 9.5: Συμπληρωματικά μέτρα για την επίτευξη της καλής κατάστασης.....	242
Πίνακας 11.1: Κατηγορίες υδατικών συστημάτων ανά ΛΑΠ στο ΥΔ Δυτικής Στερεάς Ελλάδας (ΕΛ04).....	261
Πίνακας 11.2: Τύποι επιφανειακών υδατικών συστημάτων ανά ΛΑΠ στο ΥΔ Δυτικής Στερεάς Ελλάδας (ΕΛ04)	261
Πίνακας 11.3: Αποτελέσματα αξιολόγησης της κατάστασης των υδατικών συστημάτων ανά ΛΑΠ στο ΥΔ Δυτικής Στερεάς Ελλάδας (ΕΛ04)	262

1^η Αναθεώρηση του Σχεδίου Διαχείρισης Λεκανών Απορροής Ποταμών του ΥΔ Δυτ. Στ. Ελλάδας (ΕΛ04)

ΠΕΡΙΕΧΟΜΕΝΑ ΣΧΗΜΑΤΩΝ

Σχήμα 3-1: Κατανομή της ετήσιας ζήτησης ύδατος στις Λεκάνες Απορροής του Υδατικού Διαμερίσματος Δυτικής Στερεάς Ελλάδας (ΕΛ04).....	51
Σχήμα 3-2: Απεικόνιση αρμόδιων αρχών για την προστασία των υδάτων σε εθνικό, περιφερειακό και τοπικό επίπεδο	57
Σχήμα 5-1: Συνολικά ετήσια φορτία BOD, N και P που παράγονται στις Λεκάνες Απορροής Ποταμών (ΕΛ0415), (ΕΛ0420), (ΕΛ0421) και (ΕΛ0444) από σημειακές πηγές ρύπανσης.....	94
Σχήμα 5-2: Κατανομή ετήσιας επιβάρυνσης BOD, N και P από σημειακές πιέσεις στη ΛΑΠ Αχελώου (ΕΛ0415)	96
Σχήμα 5-3: Κατανομή ετήσιας επιβάρυνσης BOD, N και P από σημειακές πιέσεις στη ΛΑΠ Εύηνου (ΕΛ0420)	98
Σχήμα 5-4: Κατανομή ετήσιας επιβάρυνσης BOD, N και P από σημειακές πιέσεις στη ΛΑΠ Μόρνου (ΕΛ0421)	100
Σχήμα 5-5: Κατανομή ετήσιας επιβάρυνσης BOD, N και P από σημειακές πιέσεις στη ΛΑΠ Λευκάδας (ΕΛ0444)	102
Σχήμα 5-6: Συνολικά ετήσια επιφανειακά φορτία BOD, N και P που παράγονται στις Λεκάνες Απορροής Ποταμών (ΕΛ0415), (ΕΛ0420), (ΕΛ0421) και (ΕΛ0444) από διάχυτες πηγές ρύπανσης.....	104
Σχήμα 5-7: Κατανομή τελικής ετήσιας επιφανειακής επιβάρυνσης BOD, N και P από διάχυτες πιέσεις στη ΛΑΠ Αχελώου (ΕΛ0415).....	105
Σχήμα 5-8: Κατανομή τελικής ετήσιας επιφανειακής επιβάρυνσης BOD, N και P από διάχυτες πιέσεις στη ΛΑΠ Εύηνου (ΕΛ0420)	108
Σχήμα 5-9: Κατανομή τελικής ετήσιας επιφανειακής επιβάρυνσης BOD, N και P από διάχυτες πιέσεις στη ΛΑΠ Μόρνου (ΕΛ0421).....	111
Σχήμα 5-10: Κατανομή τελικής ετήσιας επιφανειακής επιβάρυνσης BOD, N και P από διάχυτες πιέσεις στη ΛΑΠ Λευκάδας (ΕΛ0444)	114
Σχήμα 5-11: Κατανομή ετήσιων απολήψεων ύδατος στο Υδατικό Διαμέρισμα Δυτικής Στερεάς Ελλάδας (ΕΛ04)	120
Σχήμα 5-12: Κατανομή ετήσιων απολήψεων ύδατος στη ΛΑΠ Αχελώου (ΕΛ0415).....	121
Σχήμα 5-13: Κατανομή ετήσιων απολήψεων ύδατος στη ΛΑΠ Εύηνου (ΕΛ0420).....	121
Σχήμα 5-14: Κατανομή ετήσιων απολήψεων ύδατος στη ΛΑΠ Μόρνου (ΕΛ0421).....	122
Σχήμα 5-15 Κατανομή ετήσιων απολήψεων ύδατος στη ΛΑΠ Λευκάδος (ΕΛ0444).	122
Σχήμα 5-16: Συνολικά ετήσια επιφανειακά φορτία BOD, N και P που παράγονται στις Λεκάνες Απορροής Ποταμών (ΕΛ0415), (ΕΛ0420), (ΕΛ0421) και (ΕΛ0444) από όλες τις πηγές ρύπανσης.....	129
Σχήμα 5-17: Κατανομή τελικής ετήσιας επιφανειακής επιβάρυνσης BOD, N και P από το σύνολο των πηγών ρύπανσης στη ΛΑΠ Αχελώου (ΕΛ0415)	130
Σχήμα 5-18: Κατανομή τελικής ετήσιας επιφανειακής επιβάρυνσης BOD, N και P από το σύνολο των πηγών ρύπανσης στη ΛΑΠ Εύηνου (ΕΛ0420)	132
Σχήμα 5-19: Κατανομή τελικής ετήσιας επιφανειακής επιβάρυνσης BOD, N και P από το σύνολο των πηγών ρύπανσης στη ΛΑΠ Μόρνου (ΕΛ0421)	134
Σχήμα 5-20: Κατανομή τελικής ετήσιας επιφανειακής επιβάρυνσης BOD, N και P από το σύνολο των πηγών ρύπανσης στη ΛΑΠ Λευκάδας (ΕΛ0444)	136

1^η Αναθεώρηση του Σχεδίου Διαχείρισης Λεκανών Απορροής Ποταμών του ΥΔ Δυτ. Στ. Ελλάδας (ΕΛ04)

Σχήμα 5-21: Εκτίμηση κινδύνου μη επίτευξης στόχων επιφανειακών υδατικών συστημάτων στις Λεκάνες Απορροής Ποταμών (ΕΛ0415), (ΕΛ0420), (ΕΛ0421) και (ΕΛ0444)	139
Σχήμα 7-1: Ανάκτηση χρηματοοικονομικού κόστους ύδρευσης από παρόχους υπηρεσιών ύδρευσης /αποχέτευσης (ΔΕΥΑ & Δήμοι) ανά ΛΑΠ του ΥΔ Δυτικής Στερεάς Ελλάδας (ΕΛ04) ..	186
Σχήμα 7-2: Ανάκτηση χρηματοοικονομικού κόστους παροχής ύδατος για αγροτική χρήση στις ΛΑΠ του ΥΔ ΕΛ04	189

ΠΕΡΙΕΧΟΜΕΝΑ ΧΑΡΤΩΝ

Χάρτης 1: Τα Υδατικά Διαμερίσματα (ΥΔ) της Ελλάδας.....	14
Χάρτης 2: Λεκάνες Απορροής Ποταμού στο ΥΔ Δυτικής Στερεάς Ελλάδας (ΕΛ04).....	41
Χάρτης 3: Κύριοι Ποταμοί των ΛΑΠ στο ΥΔ Δυτικής Στερεάς Ελλάδας (ΕΛ04).....	43
Χάρτης 4: Κύριες Λίμνες των ΛΑΠ στο ΥΔ Δυτικής Στερεάς Ελλάδας (ΕΛ04).....	43
Χάρτης 5: Θέση, όρια και κύριες λεκάνες του Υδατικού Διαμερίσματος Δυτ. Στ. Ελλάδας (ΕΛ04).....	44
Χάρτης 6: Μορφολογικός ΥΔ Δυτ. Στ. Ελλάδας (ΕΛ04).....	45
Χάρτης 7: Υδρολιθολογικός χάρτης Υδατικού Διαμερίσματος Δυτ. Στερεάς Ελλάδας (ΕΛ04).....	46
Χάρτης 8: Χρήσεις γης ΥΔ Δυτ. Στ. Ελλάδας (ΕΛ04).....	50
Χάρτης 9: Διοικητική Διαίρεση Αρμόδιας Αρχής.....	59
Χάρτης 10: Τυπολογία ποτάμιων ΥΣ ΥΔ Δυτικής Στερεάς Ελλάδας (ΕΛ 04).....	67
Χάρτης 11: Τυπολογία ποτάμιων ΙΤΥΣ λιμναίου χαρακτήρα και λιμναίων ΥΣ ΥΔ Δυτικής Στερεάς Ελλάδας (ΕΛ 04).....	72
Χάρτης 12: Τυπολογία μεταβατικών ΥΣ ΥΔ Δυτικής Στερεάς Ελλάδας (ΕΛ 04).....	75
Χάρτης 13: Θέση και όρια υπόγειων υδατικών συστημάτων Δυτικής Στερεάς Ελλάδας (ΕΛ04).....	79
Χάρτης 14: Εποπτική εικόνα των ιδιαίτερος τροποποιημένων υδατικών συστημάτων στο Υδατικό Διαμέρισμα Δυτικής Στερεάς Ελλάδας (ΕΛ04).....	82
Χάρτης 15: Θεσομητημένες περιοχές ευπρόσβλητες στη Νιτρορύπανση στο Υδατικό Διαμέρισμα Δυτικής Στερεάς Ελλάδας (ΕΛ04).....	87
Χάρτης 16: Θεσομητημένες περιοχές ευαίσθητες στην παρουσία θρεπτικών ουσιών στο Υδατικό Διαμέρισμα Δυτικής Στερεάς Ελλάδας (ΕΛ04).....	89
Χάρτης 17: Περιοχές Natura στο Υδατικό Διαμέρισμα Υδατικό Διαμέρισμα Δυτικής Στερεάς Ελλάδας (ΕΛ04).....	90
Χάρτης 18: Άλλες περιοχές που προορίζονται για την προστασία οικοτόπων ή ειδών στο Υδατικό Διαμέρισμα Υδατικό Διαμέρισμα Δυτικής Στερεάς Ελλάδας (ΕΛ04).....	90
Χάρτης 19: Μικροί Νησιωτικοί Υγρότοποι Υδατικό Διαμέρισμα Υδατικό Διαμέρισμα Δυτικής Στερεάς Ελλάδας (ΕΛ04).....	91
Χάρτης 20: Σημειακές πιέσεις στο Υδατικό Διαμέρισμα Δυτικής Στερεάς Ελλάδας (ΕΛ04).....	95
Χάρτης 21: Τελική ετήσια επιφανειακή ποσότητα ρύπων ΒΟD, Ν και Ρ (τόνοι/έτος) στις υπολεκάνες των επιφανειακών ΥΣ από σημειακές πηγές ρύπανσης για τη ΛΑΠ Αχελώου (ΕΛ0415)	97
Χάρτης 22: Τελική ετήσια επιφανειακή ποσότητα ρύπων ΒΟD, Ν και Ρ (τόνοι/έτος) στις υπολεκάνες των επιφανειακών ΥΣ από σημειακές πηγές ρύπανσης για τη ΛΑΠ Εύηνου (ΕΛ0420).....	99
Χάρτης 23: Τελική ετήσια επιφανειακή ποσότητα ρύπων ΒΟD, Ν και Ρ (τόνοι/έτος) στις υπολεκάνες των επιφανειακών ΥΣ από σημειακές πηγές ρύπανσης για τη ΛΑΠ Μόρνου (ΕΛ0421)	101
Χάρτης 24: Τελική ετήσια επιφανειακή ποσότητα ρύπων ΒΟD, Ν και Ρ (τόνοι/έτος) στις υπολεκάνες των επιφανειακών ΥΣ από σημειακές πηγές ρύπανσης για τη ΛΑΠ Λευκάδας (ΕΛ0444)	103
Χάρτης 25: Τελική ετήσια επιφανειακή ποσότητα ρύπων ΒΟD, Ν και Ρ (τόνοι/έτος) από διάχυτες πηγές ρύπανσης για τη ΛΑΠ Αχελώου (ΕΛ0415).....	106
Χάρτης 26: Τελική ετήσια επιφανειακή ένταση ρύπων ΒΟD, Ν και Ρ (τόνοι/έτος/χλμ ²) από διάχυτες πηγές ρύπανσης για τη ΛΑΠ Αχελώου (ΕΛ0415).....	107

1^η Αναθεώρηση του Σχεδίου Διαχείρισης Λεκανών Απορροής Ποταμών του ΥΔ Δυτ. Στ. Ελλάδας (ΕΛ04)

Χάρτης 27: Τελική ετήσια επιφανειακή ποσότητα ρύπων BOD, N και P (τόνοι/έτος) από διάχυτες πηγές ρύπανσης για τη ΛΑΠ Εύηνου (ΕΛ0420).....	109
Χάρτης 28: Τελική ετήσια επιφανειακή ένταση ρύπων BOD, N και P (τόνοι/έτος/χλμ ²) από διάχυτες πηγές ρύπανσης για τη ΛΑΠ Εύηνου (ΕΛ0420).....	110
Χάρτης 29: Τελική ετήσια επιφανειακή ποσότητα ρύπων BOD, N και P (τόνοι/έτος) από διάχυτες πηγές ρύπανσης για τη ΛΑΠ Μόρνου (ΕΛ0421)	112
Χάρτης 30: Τελική ετήσια επιφανειακή ένταση ρύπων BOD, N και P (τόνοι/έτος/χλμ ²) από διάχυτες πηγές ρύπανσης για τη ΛΑΠ Μόρνου (ΕΛ0421)	113
Χάρτης 31: Τελική ετήσια επιφανειακή ποσότητα ρύπων BOD, N και P (τόνοι/έτος) από διάχυτες πηγές ρύπανσης για τη ΛΑΠ Λευκάδας (ΕΛ0444).....	115
Χάρτης 32: Τελική ετήσια επιφανειακή ένταση ρύπων BOD, N και P (τόνοι/έτος/χλμ ²) από διάχυτες πηγές ρύπανσης για τη ΛΑΠ Λευκάδας (ΕΛ0444).....	116
Χάρτης 33: Ετήσια διάλυση ρύπων BOD, N και P (mg/l) από το σύνολο των πηγών ρύπανσης για τη ΛΑΠ Αχελώου (ΕΛ0415).....	131
Χάρτης 34: Ετήσια διάλυση ρύπων BOD, N και P (mg/l) από το σύνολο των πηγών ρύπανσης για τη ΛΑΠ Εύηνου (ΕΛ0420).....	133
Χάρτης 35: Ετήσια διάλυση ρύπων BOD, N και P (mg/l) από το σύνολο των πηγών ρύπανσης για τη ΛΑΠ Μόρνου (ΕΛ0421).....	135
Χάρτης 36: Ετήσια διάλυση ρύπων BOD, N και P (mg/l) από το σύνολο των πηγών ρύπανσης για τη ΛΑΠ Λευκάδας (ΕΛ0444).....	137
Χάρτης 37: Εκτιμώμενη συνολική ένταση της πίεσης στο Υδατικό Διαμέρισμα Δυτικής Στερεάς Ελλάδας	138
Χάρτης 38: Κατάταξη των υδατικών συστημάτων Υδατικού Διαμερίσματος Δυτικής Στερεάς Ελλάδας σε σχέση με την πιθανότητα επίτευξης των περιβαλλοντικών στόχων της Οδηγίας 2000/60/ΕΚ	140
Χάρτης 39: Παρουσίαση των αποτελεσμάτων της ταξινόμησης της οικολογικής κατάστασης των επιφανειακών ΥΣ του ΥΔ Δυτικής Στερεάς Ελλάδας (ΕΛ04)	169
Χάρτης 40: Παρουσίαση των αποτελεσμάτων της ταξινόμησης της χημικής κατάστασης των επιφανειακών ΥΣ του ΥΔ Δυτικής Στερεάς Ελλάδας (ΕΛ04)	170
Χάρτης 41: Παρουσίαση των αποτελεσμάτων της ταξινόμησης της συνολικής κατάστασης των επιφανειακών ΥΣ του ΥΔ Δυτικής Στερεάς Ελλάδας (ΕΛ04)	171
Χάρτης 42: Χημική Κατάσταση ΥΥΣ του Υδατικού Διαμερίσματος Δυτικής Στερεάς Ελλάδας (ΕΛ04)	177
Χάρτης 43: Ποσοτική Κατάσταση ΥΥΣ του Υδατικού Διαμερίσματος Δυτικής Στερεάς Ελλάδας (ΕΛ04)	177
Χάρτης 44: Επιφανειακά υδατικά συστήματα με παράταση προθεσμίας για την επίτευξη καλής κατάστασης στο Υδατικό Διαμέρισμα Δυτικής Στερεάς Ελλάδας (ΕΛ04)	196
Χάρτης 45: Υπόγεια υδατικά συστήματα με παράταση προθεσμίας για την επίτευξη καλής κατάστασης στο Υδατικό Διαμέρισμα Δυτικής Στερεάς Ελλάδας (ΕΛ04)	197

1^η Αναθεώρηση του Σχεδίου Διαχείρισης Λεκανών Απορροής Ποταμών του ΥΔ Δυτ. Στ. Ελλάδας (EL04)

ΠΙΝΑΚΑΣ ΣΥΝΤΟΜΟΓΡΑΦΙΩΝ

AR	Σε κίνδυνο (At Risk)
BQEs	Στοιχεία Βιολογικής Ποιότητας
EQR	Ecological Quality Ratio (λόγος οικολογικής απόκλισης)
MED GIG	Μεσογειακή Ομάδα Διαβαθμονόμησης
NR	Όχι σε κίνδυνο (Not at Risk)
PAR	Πιθανόν σε κίνδυνο (Probably At Risk)
PNR	Πιθανόν όχι σε κίνδυνο (Probably Not at Risk)
SCI	Site of Community Importance
SPA	Special Protection Area
WFD	Water Framework Directive
WG ECOSTAT	Ομάδα Εργασίας για την Οικολογική Κατάσταση
WISE	Water Information System of Europe
AAT	Ανώτερες Αποδεκτές Τιμές
ΑΠΕ	Ανανεώσιμες Πηγές Ενέργειας
ΓΟΕΒ	Γενικός Οργανισμός Εγγείων Βελτιώσεων
ΔΕΥΑ	Δημοτικές Επιχειρήσεις Ύδρευσης Αποχέτευσης
ΕΕ	Ευρωπαϊκή Ένωση
ΕΓΥ	Ειδική Γραμματεία Υδάτων
ΕΕΛ	Εγκατάσταση Επεξεργασίας Λυμάτων
ΕΖΔ	Ειδική Ζώνη Διατήρησης
ΕΚ	Ευρωπαϊκή Κοινότητα
ΕΚΒΥ	Ελληνικό Κέντρο Βιοτόπων Υγροτόπων
ΕΛΚΕΘΕ	Ελληνικό Κέντρο Θαλάσσιων Ερευνών
ΕΛΣΤΑΤ	Ελληνική Στατιστική Αρχή
ΕΜΕΚΑ	Επιτροπή Μελέτης των Επιπτώσεων της Κλιματικής Αλλαγής
ΕΜΣ	Ετήσια Μέση Συγκέντρωση
ΕΟΚ	Ευρωπαϊκή Οικονομική Κοινότητα
ΕΣΠΑ	Εθνικό Στρατηγικό Πλαίσιο Αναφοράς
ΕΣΠΚΑ	Εθνική Στρατηγική για την Προσαρμογή στη Κλιματική Αλλαγή
ΕΥΔΑΠ ΑΕ	Εταιρεία Ύδρευσης & Αποχέτευσης Πρωτεύουσας
ΕΥΣ	Επιφανειακό Υδατικό Σύστημα
ΖΕΠ	Ζώνη Ειδικής Προστασίας
ΙΤΥΣ	Ιδιαίτερος Τροποποιημένο Υδατικό Σύστημα

1^η Αναθεώρηση του Σχεδίου Διαχείρισης Λεκανών Απορροής Ποταμών του ΥΔ Δυτ. Στ. Ελλάδας (EL04)

ΚΚ	Καθοδηγητικό Κείμενο
ΚΥΑ	Κοινή Υπουργική Απόφαση
ΛΑΠ	Λεκάνη Απορροής Ποταμού
ΜΟΔ	Μέγιστο Οικολογικό Δυναμικό
ΜΠΠ	Μητρώο Προστατευόμενων Περιοχών
Ν.	Νόμος
ΟΠΥ	Οδηγία Πλαίσιο για τα Ύδατα (2000/60/ΕΚ)
ΟΤΑ	Οργανισμός Τοπικής Αυτοδιοίκησης
ΠΑΑ	Πρόγραμμα Αγροτικής Ανάπτυξης
ΠΔ	Προεδρικό Διάταγμα
ΠΕ	Περιφερειακή Ενότητα
ΠΕΠ	Περιφερειακά Επιχειρησιακά Προγράμματα
ΠΥΚ	Περιοχές Υδάτων Κολύμβησης
ΠΟΑΥ	Περιοχή Οργανωμένης Ανάπτυξης Υδατοκαλλιεργειών
ΠΠΠ	Πρότυπα Ποιότητας Περιβάλλοντος
ΣΔΚΠ	Σχέδιο Διαχείρισης Κινδύνων Πλημμύρας
ΣΔΛΑΠ/ΣΔ	Σχέδιο Διαχείρισης Λεκανών Απορροής Ποταμού
ΣΜΠΕ	Στρατηγική Μελέτη Περιβαλλοντικών Επιπτώσεων
ΣΠΕ	Στρατηγική Περιβαλλοντική Εκτίμηση
ΤΚΣ	Τόπος Κοινοτικής Σημασίας
ΤΛ	Τεχνητή Λίμνη
ΤΟΕΒ	Τοπικός Οργανισμός Εγγείων Βελτιώσεων
ΤτΕ	Τράπεζα της Ελλάδος
ΤΥΣ	Τεχνητό Υδατικό Σύστημα
ΥΑ	Υπουργική Απόφαση
ΥΔ	Υδατικό Διαμέρισμα
ΥΜΕΠΕΡΑΑ	Υποδομές Μεταφορών, Περιβάλλον & Αειφόρος Ανάπτυξη
ΥΠΑΑΤ	Υπουργείο Αγροτικής Ανάπτυξης & Τροφίμων
ΥΠΕΝ	Υπουργείο Περιβάλλοντος & Ενέργειας
ΥΠΕΞ	Υπουργείο Εξωτερικών
ΥΥΣ	Υπόγειο Υδατικό Σύστημα
ΥΣ	Υδατικό Σύστημα
ΦΕΚ	Φύλλο Εφημερίδας της Κυβερνήσεως
ΧΑΔΑ	Χώρος Ανεξέλεγκτης Διάθεσης Απορριμμάτων
ΧΥΤΑ	Χώρος Υγειονομικής Ταφής Απορριμμάτων

1 ΕΙΣΑΓΩΓΗ - 1η ΑΝΑΘΕΩΡΗΣΗ ΤΟΥ ΣΧΕΔΙΟΥ ΔΙΑΧΕΙΡΙΣΗΣ ΛΕΚΑΝΩΝ ΑΠΟΡΡΟΗΣ ΠΟΤΑΜΩΝ

1.1 ΕΙΣΑΓΩΓΗ

Η Ευρωπαϊκή Ένωση διαθέτει από τις αρχές του 2000 μια νέα πολιτική για τη διαχείριση των υδατικών πόρων. Βασικό εργαλείο προώθησης της νέας πολιτικής είναι η Οδηγία Πλαίσιο 2000/60/ΕΚ για τα Ύδατα.

Η εναρμόνιση της ελληνικής νομοθεσίας με την Οδηγία Πλαίσιο 2000/60/ΕΚ έγινε με το Ν. 3199/2003 (ΦΕΚ Α' 280) και το Π.Δ. 51/2007 (ΦΕΚ Α' 54). Με τις διατάξεις αυτές ενσωματώνονται στην εθνική νομοθεσία οι βασικές έννοιες της Οδηγίας για τους υδατικούς πόρους και ταυτόχρονα συγκροτείται η νέα διοικητική δομή και καθορίζονται οι αρμοδιότητες των επιμέρους φορέων, τόσο σε εθνικό όσο και σε περιφερειακό επίπεδο.

Προτεραιότητα και αναγκαίο βήμα για την εφαρμογή της Οδηγίας στη χώρα μας αποτέλεσε η κατάρτιση των Σχεδίων Διαχείρισης Λεκανών Απορροής Ποταμών των 14 Υδατικών Διαμερισμάτων (ΥΔ) της χώρας, όπως αυτά έχουν καθορισθεί με την υπ' αριθμ. οικ. 706/2010 Απόφαση της Εθνικής Επιτροπής Υδάτων (ΦΕΚ 1383/Β'/02-09-2010 και ΦΕΚ 1572/Β'/28-09-2010 διόρθωσης του Παραρτήματος ΙΙ) και όπως αυτή τροποποιήθηκε με την υπ' αριθμ. οικ. 1300/2014 Απόφαση της Εθνικής Επιτροπής Υδάτων (ΦΕΚ 3665/Β'/31-12-2014). Τα Σχέδια Διαχείρισης Λεκανών Απορροής Ποταμών συντάσσονται με ευθύνη των αρμόδιων αρχών της κάθε Περιοχής Λεκάνης Απορροής Ποταμού (που αντιστοιχεί στον όρο Υδατικό Διαμέρισμα του Άρθρου 3 του Π.Δ. 51/2007). Με βάση τα σχετικά αιτήματα των Γενικών Γραμματέων των Αποκεντρωμένων Διοικήσεων Ηπείρου – Δυτικής Μακεδονίας, Θεσσαλίας – Στερεάς Ελλάδας και Πελοποννήσου, Δυτικής Ελλάδας και Ιονίου η Ειδική Γραμματεία Υδάτων του Υπουργείου Περιβάλλοντος και Ενέργειας (ΥΠΕΝ) ανέλαβε την εκπόνηση των Σχεδίων Διαχείρισης Λεκανών Απορροής Ποταμών των Υδατικών Διαμερισμάτων Ηπείρου (ΥΔ 05), Θεσσαλίας (ΥΔ 08) και Δυτικής Στερεάς Ελλάδας (ΥΔ 04). Σύμφωνα με το Άρθρο 5 του Ν. 4117/2013 (ΦΕΚ Α' 29), με τον οποίο τροποποιήθηκε ο Ν. 3199/2003 και το Π.Δ. 51/2007, προβλέπεται ότι στην περίπτωση αυτή το «Σχέδιο Διαχείρισης Λεκάνης Απορροής Ποταμού εγκρίνεται από την Εθνική Επιτροπή Υδάτων μετά από εισήγηση της Ειδικής Γραμματείας Υδάτων του Υπουργείου Περιβάλλοντος, Ενέργειας και Κλιματικής Αλλαγής.»

Τα Σχέδια Διαχείρισης Λεκανών Απορροής Ποταμών των ΥΔ της χώρας αναθεωρούνται και ενημερώνονται ανά εξαετία. Τα πρώτα Σχέδια Διαχείρισης Λεκανών Απορροής Ποταμών κάθε ΥΔ της χώρας, που έχουν εγκριθεί, αφορούν στον 1ο Κύκλο Διαχείρισης (2009-2015) και ισχύουν μέχρι την αναθεώρησή τους. Τα Σχέδια Διαχείρισης που καταρτίζονται με την 1η Αναθεώρηση των Σχεδίων Διαχείρισης των Λεκανών Απορροής Ποταμών των 14 Υδατικών Διαμερισμάτων της χώρας, σύμφωνα με τις προδιαγραφές της Οδηγίας 2000/60/ΕΚ, αφορούν στον 2ο Κύκλο Διαχείρισης (2016-2021).

Τον Νοέμβριο του 2015, προκηρύχθηκε από την Ειδική Γραμματεία Υδάτων (Ε.Γ.Υ.) του Υπουργείου Περιβάλλοντος και Ενέργειας (ΥΠΕΝ), ανοικτός διεθνής διαγωνισμός για την ανάθεση της μελέτης «Κατάρτιση 1ης Αναθεώρησης Σχεδίων Διαχείρισης Λεκανών Απορροής Ποταμών των Υδατικών Διαμερισμάτων Δυτικής Στερεάς Ελλάδας, Ηπείρου και Θεσσαλίας, σύμφωνα με τις προδιαγραφές της Οδηγίας 2000/60/ΕΚ, κατ' εφαρμογή του Ν. 3199/2003 όπως τροποποιήθηκε και ισχύει και του Π.Δ. 51/2007».

Σύμφωνα με το από 19/12/2016 υπογραφέν συμφωνητικό η εκπόνηση του έργου Αναθεώρησης των Σχεδίων Διαχείρισης Λεκανών Απορροής των Υδατικών Διαμερισμάτων Δυτικής Στερεάς Ελλάδας, Ηπείρου και Θεσσαλίας ανατέθηκε από την Ειδική Γραμματεία Υδάτων στην Κοινοπραξία Γ. ΚΑΡΑΒΟΚΥΡΗΣ & ΣΥΝΕΡΓΑΤΕΣ ΣΥΜΒ. ΜΗΧΑΝ. Α.Ε. - ΠΕΡΛΕΡΟΣ ΒΑΣ. του ΚΩΝ/ΝΟΥ – ΕΝΝΕΚΟ Α.Ε. - ΕΠΕΜ ΕΤΑΙΡΙΑ ΠΕΡΙΒΑΛ. ΜΕΛΕΤΩΝ Α.Ε. - ΟΜΙΚΡΟΝ ΟΙΚΟΝ. & ΑΝΑΠΤΥΞΙΑΚΕΣ ΜΕΛΕΤΕΣ Α.Ε. - ΕΜΒΗΣ Α.Ε. - ΟΙΚΟΝΟΜΟΥ ΚΩΝ/ΝΟΣ ΤΟΥ ΙΩΑΝΝΗ (Διακριτικός τίτλος: Κ/ΞΙΑ ΜΕΛΕΤΩΝ ΔΙΑΧΕΙΡΙΣΗΣ ΥΔΑΤΩΝ ΘΕΣΣΑΛΙΑΣ, ΗΠΕΙΡΟΥ ΚΑΙ ΔΥΤ. ΣΤΕΡΕΑΣ ΕΛΛΑΔΑΣ).

Συντονιστής της μελέτης είναι ο Σπύρος Παπαγρηγορίου από την ΕΝΝΕΚΟ Α.Ε. και αναπληρωτής συντονιστής ο Γιάννης Καραβοκύρης από την Γ. ΚΑΡΑΒΟΚΥΡΗΣ & ΣΥΝΕΡΓΑΤΕΣ ΣΥΜΒ. ΜΗΧΑΝ. Α.Ε. Η ομάδα μελέτης που συγκροτήθηκε περιλαμβάνει τους εξής ειδικούς επιστήμονες- μελετητές:

1^η Αναθεώρηση του Σχεδίου Διαχείρισης Λεκανών Απορροής Ποταμών του ΥΔ Δυτ. Στ. Ελλάδας (ΕΛ04)

ΟΝΟΜΑΤΕΠΩΝΥΜΟ	ΕΙΔΙΚΟΤΗΤΑ
Σπυρίδων Παπαγρηγορίου	Πολιτικός Μηχανικός ΕΜΠ, Μηχανικός Περιβάλλοντος MSc, Μηχανικός Υδατικών Πόρων Dipl., Οικονομία Περιβάλλοντος MLitt
Ιωάννης Καραβοκύρης	Πολιτικός Μηχανικός, Υδρολόγος MSc, PhD
Βασίλης Περλέρος	Γεωλόγος
Ευγενία Γαβαλάκη	Πολιτικός Μηχανικός ΕΜΠ, MSc in Public Health and Environmental Control Engineering, ΜΔΕ Επιστήμη και Τεχνολογία Υδατικών Πόρων, PhD
Αντώνης Τορτοπίδης	Οικονομολόγος, MBA
Νικόλαος Σελλάς	Χημικός Μηχανικός, MSc Υγιεινολόγος Μηχανικός
Κωνσταντίνος Οικονόμου	Γεωπόνος
Γεώργιος Κοτζαγεώργης	Βιολόγος, Περιβαλλοντολόγος, PhD
Δημήτρης Καλοδούκας	Πολιτικός Μηχανικός ΕΜΠ, Υδραυλικός
Άκης Ζαρκαδούλας	Πολιτικός Μηχανικός ΕΜΠ, MSc Water Resources ETHZ
Μιχάλης Μαρουλάκης	Βιολόγος – Ιχθυολόγος
Νικόλαος Αθανασούλης	Διαχείριση Περιβάλλοντος & Φυσικών Πόρων Πανεπιστημίου Ιωαννίνων, M.Sc. Συστήματα Διαχείρισης Ενέργειας & Προστασίας Περιβάλλοντος ΕΜΠ – ΠΑ.ΠΕΙ., MBA
Θεοδότη Βέργου	Πολιτικός Μηχανικός ΕΜΠ, Επιστήμη και Τεχνολογία Υδατικών Πόρων MSc
Μαρία Δεφίγγου	Περιβαλλοντολόγος
Αλέξανδρος Καρανάσιος	Πολιτικός Μηχανικός ΕΜΠ, Επιστήμη και Τεχνολογία Υδατικών Πόρων MSc
Ιωάννης Κατσέλης	Μηχ. Ορυκτών πόρων & Περιβάλλοντος, MBA
Αριστοτέλης Τέγος	Πολιτικός Μηχανικός ΕΜΠ, ΜΔΕ στην Επιστήμη και Τεχνολογία Υδ. Πόρων
Γεώργιος Καραβοκύρης	Πολιτικός Μηχανικός, MSc
Νικόλαος Μαλατέστας	Πολιτικός Μηχανικός ΕΜΠ, Υδραυλικός
Γεώργιος Παρισόπουλος	Πολιτικός Μηχανικός, Υδρολόγος, MSc Phd
Branislav Todonovic	Μηχανολόγος Μηχανικός, MSc, GIS expert
Ιωάννης Μπάφας	Πολιτικός Μηχανικός, MSc
Μαρίνα Πάσιου	Πολιτικός Μηχανικός ΕΜΠ
Αννα Βενεδίκη	Πολιτικός Μηχανικός ΕΜΠ
Ανδρέας Παναγόπουλος	Γεωλόγος PhD Υδρογεωλογίας
Βασίλειος Μαρίνος	Επ. Καθηγητής ΑΠΘ, MSc Τεχνικής Γεωλογίας
Αντώνιος Αρβανίτης	Γεωλόγος Περιβαλλοντολόγος, MSc Εφαρμοσμένης Γεωλογίας
Κωνσταντίνα Πυργάκη	Γεωλόγος MSc Χημείας, Τεχνολογίας και Διαχείρισης Περιβάλλοντος
Αγγελική Καλλιγοσφύρη	Οικονομολόγος, MSc
Απόστολος Τζίμας	Πολιτικός Μηχανικός Πανεπιστημίου Πατρών, MSc in Science and Technology Policy
Χριστίνα Τσιμή	Γεωγράφος, Πανεπιστημίου Αιγαίου, MSc in Geographical Information Science (GIS), ΜΔΕ Πρόληψη και Διαχείριση Φυσικών Καταστροφών
Ευαγγελία Ντάκου	Περιβαλλοντολόγος Πανεπιστημίου Ιωαννίνων
Άννα Παπαδάκη	Αρχιτέκτων Μηχανικός ΕΜΠ, DEA Πολεοδομίας, Δρ. Αστικής Γεωγραφίας
Ευάγγελος Ρώμας	Πολιτικός Μηχανικός ΔΠΘ, ΜΔΕ Επιστήμη και Τεχνολογία Υδ. Πόρων
Ιωάννα Αναγνώστου	Χημικός Μηχανικός ΕΜΠ, MSc in Environmental Sustainability, ΜΔΕ Επιστήμη και Τεχνολογία Υδατικών Πόρων
Αλέξανδρος Ζιώγας	Πολιτικός Μηχανικός Πανεπιστημίου Πατρών, ΜΔΕ Υδατικοί Πόροι και Περιβάλλον, PhD
Μαρία Τσάκωνα	MSc Μηχανικός Περιβάλλοντος
Βαρβάρα Εμμανουηλίδη	MSc Περιβαλλοντολόγος
Ηλιάνα Κουκόσια	MSc Χωροτάκτης Πολεοδόμος Μηχανικός
Χρυσαιγή Οικονόμου	Γεωπόνος

Σε όλες τις φάσεις του έργου (προδιαγραφές και διενέργεια διαγωνισμού, επίβλεψη εκπόνησης και υλοποίηση της διαβούλευσης) το συντονισμό και τη γενική επίβλεψη είχαν οι προϊστάμενοι της Ε.Γ.Υ. και οι συντονιστές των μελετών:

- Μαρία Γκίνη, ΠΕ Μηχανικών (Αγρονόμων Τοπογράφων) με Α' βαθμό, Προϊσταμένη Διεύθυνσης Προστασίας και Διαχείρισης Υδάτινου Περιβάλλοντος και

1^η Αναθεώρηση του Σχεδίου Διαχείρισης Λεκανών Απορροής Ποταμών του ΥΔ Δυτ. Στ. Ελλάδας (ΕΛ04)

- Κωνσταντίνα Νίκα, ΠΕ Γεωτεχνικών (Γεωπόνων) με Α' βαθμό, Προϊσταμένη του Τμήματος Επιφανειακών και Υπογείων Υδάτων της Διεύθυνσης Προστασίας και Διαχείρισης Υδάτινου Περιβάλλοντος.
- Νικόλαος Σπυρόπουλος, ΠΕ Γεωτεχνικών (Γεωλόγος) με Α' βαθμό, Προϊστάμενος Διεύθυνσης Σχεδιασμού και Διαχείρισης Υπηρεσιών Ύδατος.
- Λιάκου Σπυριδούλα, ΠΕ Μηχανικών (Χημικών Μηχανικών) με Α' βαθμό
- Νικολάου Χρυσούλα, ΠΕ Γεωτεχνικών (Γεωπόνων) με Α' βαθμό
- Πλιάκας Θεόδωρος, ΠΕ Περιβάλλοντος (Φυσικών) με Α' βαθμό
- Τασόγλου Σπυρίδων, ΠΕ Γεωτεχνικών (Γεωλόγων) με Α' βαθμό

Τα μέλη της Επιτροπής Παρακολούθησης-Παραλαβής όπως έχουν οριστεί με την υπ' αριθ. πρωτ. οικ. 696/4.11.2015 της Ειδικής Γραμματείας Υδάτων είναι οι ακόλουθοι:

Τακτικά μέλη

1. Γεώργιος Κουράκος, ΠΕ Μηχανικών
2. Σπύρος Τασόγλου, ΠΕ Γεωτεχνικών
3. Γεώργιος Θεοφιλόπουλος, ΠΕ Γεωτεχνικών
4. Χρυσούλα Νικολάου, ΠΕ Γεωτεχνικών (συντονίστρια)
5. Θεόδωρος Πλιάκας, ΠΕ Περιβάλλοντος

Αναπληρωματικά μέλη

1. Χριστίνα Μητσιάνη, ΠΕ Περιβάλλοντος
2. Σπυριδούλα Λιάκου, ΠΕ Μηχανικών
3. Ευφροσύνη Αλεξάκη, ΠΕ Περιβάλλοντος
4. Κωνσταντίνα Νίκα, ΠΕ Γεωτεχνικών
5. Παναγιώτα Πούλου, ΠΕ Μηχανικών

Πέραν των ανωτέρω σημαντική υπήρξε η συμβολή και των λοιπών στελεχών της ΕΓΥ στην ολοκλήρωση του έργου και ιδίως:

1. Παπασπυρόπουλος Κωνσταντίνος, Γεωλόγος
2. Λάμπας Ιωάννης, Γεωλόγος
3. Ποδηματά Μαριάνθη, Περιβαλλοντολόγος

Επίσης με την υπ. αριθ. πρωτ. οικ. 650/13.10.2016 απόφαση του Ειδικού Γραμματέα Υδάτων συγκροτήθηκε Υποστηρικτική Ομάδα της 1^{ης} Αναθεώρησης των 1^{ων} Σχεδίων Διαχείρισης Λεκανών Απορροής Ποταμών των Υδατικών Διαμερισμάτων της χώρας υπό το συντονισμό της Ειδικής Γραμματείας Υδάτων με σκοπό:

- τη γόνιμη ανταλλαγή απόψεων που θα οδηγήσει στη βέλτιστη αναθεώρηση του περιεχομένου των Σχεδίων Διαχείρισης Λεκανών Απορροής Ποταμών της χώρας,
- την κατάρτιση ενός Προγράμματος Μέτρων με συγκεκριμένες, μετρήσιμες, εφικτές, ρεαλιστικές και χρονικά προσδιορισμένες δράσεις, με στόχο την επίτευξη των περιβαλλοντικών στόχων των Σχεδίων Διαχείρισης,
- τη συνδιαμόρφωση κατευθυντήριων οδηγιών για την κατάρτιση της 1ης Αναθεώρησης των Σχεδίων Διαχείρισης,

1^η Αναθεώρηση του Σχεδίου Διαχείρισης Λεκανών Απορροής Ποταμών του ΥΔ Δυτ. Στ. Ελλάδας (ΕΛ04)

- τον έλεγχο των παραδοτέων από τις επιμέρους Φάσεις των μελετών για την κατάρτιση της 1ης Αναθεώρησης των Σχεδίων Διαχείρισης, την αξιολόγηση-ενσωμάτωση των παρατηρήσεων της διαβούλευσης στα Σχέδια Διαχείρισης.

Η Υποστηρικτική Ομάδα αποτελείται απαρτίζεται από εκπροσώπους των Αποκεντρωμένων Διοικήσεων της χώρας και της Ειδικής Γραμματείας Υδάτων του Υ.Π.ΕΝ. Ειδικότερα, η εν λόγω Υποστηρικτική ομάδα αποτελείται από τους κάτωθι:

1^η Αναθεώρηση του Σχεδίου Διαχείρισης Λεκανών Απορροής Ποταμών του ΥΔ Δυτ. Στ. Ελλάδας (EL04)

ΕΙΔΙΚΗ ΓΡΑΜΜΑΤΕΙΑ ΥΔΑΤΩΝ		
Ομάδες Επίβλεψης των σχετικών Μελετών		
ΑΠΟΚΕΝΤΡΩΜΕΝΗ ΔΙΟΙΚΗΣΗ	Δ/ΝΣΗ ΥΔΑΤΩΝ	ΟΝΟΜ/ΝΟ
Πελοποννήσου, Δυτικής Ελλάδας & Ιονίου	Πελοποννήσου	Μήλιος Δημήτριος
		Γκαργκάσουλας Κων/νος
	Δυτικής Ελλάδας	Πυργάκη Αναστασία
		Καραθανάση Ιωάννα
		Γιαννούλη Ανδριάνα
		Κούνας Σωτήριος
	Ιονίου	Λαγκαδάς Μιχάλης
		Καρούμπης Στέφανος
	Αιγαίου	Βορείου Αιγαίου
Λιπιώτη Μαρία (αναπληρώτρια)		
Νοτίου Αιγαίου		Νόκας-Ζωγράφος Ηλίας
		Μπαξοπούλου Ευμορφία (αναπληρώτρια)
		Σκιαδόπουλος Άρης (αναπληρωτής)
Κρήτης	Κρήτης	Κριτσωτάκης Μαρίνος
		Κοκολάκης Στέργιος
		Μάρη Ιωάννα
		Ανδρουλάκη Μαρία
Θεσσαλίας - Στ. Ελλάδας	Θεσσαλίας	Σουλιώτης Γρηγόριος
		Γεωργίου Θεοδώρα
		Ταταρίδου Αγγελική
	Στερεάς Ελλάδας	Σιάφης Κων/νος
		Λάμπας Κων/νος
		Ιωαννίδου Θεοδώρα
Μακεδονίας -Θράκης	Ανατολικής Μακεδονίας & Θράκης	1. Καμπάς Γεώργιος
		Αλεξίου Κων/να (αναπληρώτρια)
		2.Καραγεώργης Τριαντάφυλλος
	Κεντρικής Μακεδονίας	Μίσσας Ιωάννης (αναπληρωτής)
		1. Παπατόλιος Κων/νος
		Γιαννοτάκη Άννα (αναπληρώτρια)
		2. Πατρικάκη Όλγα
		Φειδάντση Αντιγόνη (αναπληρώτρια)
Ηπείρου - Δυτ. Μακεδονίας	Ηπείρου	1.Μιχελάκης Βασίλειος
		Τσιπέλης Σεραφείμ (αναπληρωτής)
		2.Μούλια Αυρηλία
		Τενέντε Ευτυχία (αναπληρώτρια)
		3.Πατεράκης Εμμανουήλ
		Αρβανιτάκη Ελένη (αναπληρώτρια)
	Δυτ. Μακεδονίας	1.Μιχελάκης Βασίλειος
		Βλατής Ιωάννης (αναπληρωτής)
		2. Γρηγοριάδου Ελπίδα
		Μιχαηλίδου Παρθένα (αναπληρώτρια)
		3. Γιαννούλα Πηνελόπη
		Ρακόπουλος Γεώργιος (αναπληρωτής)
Αττικής	Αττικής	Χειλάς-Διαμαντόπουλος Νικόλαος
		Χριστόπουλος Γεώργιος

Θα θέλαμε να εκφράσουμε τις θερμές ευχαριστίες όλων των μελών της ομάδας μελέτης στον κύριο Ιάκωβο Γκανούλη, Ειδικό Γραμματέα Υδάτων που στάθηκε αρωγός σε όλη τη διάρκεια του έργου, στις κυρίες Μαρία Γκίνη και Κωνσταντίνα Νίκα για την αμέριστη συμπαράστασή τους καθ' όλη τη διάρκεια υλοποίησης

1^η Αναθεώρηση του Σχεδίου Διαχείρισης Λεκανών Απορροής Ποταμών του ΥΔ Δυτ. Στ. Ελλάδας (ΕΛ04)

του έργου, καθώς και σε όλα τα μέλη της Επιτροπής Επίβλεψης και της Υποστηρικτικής Ομάδας της 1ης Αναθεώρησης των 1^{ων} Σχεδίων Διαχείρισης Λεκανών Απορροής Ποταμών των Υδατικών Διαμερισμάτων της χώρας.

Επίσης θα θέλαμε να εκφράσουμε τις θερμές μας ευχαριστίες στην κα Βιβέκα Ραυτοπούλου, Δικηγόρος-Νομικός Εμπειρογνώμονας στη Διεύθυνση Διεθνών και Ευρωπαϊκών Δραστηριοτήτων του ΥΠΕΝ, για την νομική υποστήριξη στην κατάρτιση του παρόντος Σχεδίου.

Ευχαριστούμε ακόμη για την εξαιρετικά σημαντική συμβολή τους την πρόεδρο κυρία Μαρία Λαζαρίδου, καθηγήτρια Αριστοτελείου Πανεπιστημίου Θεσσαλονίκης και τα μέλη της Εθνικής Επιστημονικής Επιτροπής (ΕΕΕ) της Ειδικής Γραμματείας Υδάτων (ΕΓΥ) για τον καθορισμό των μεθόδων ταξινόμησης της οικολογικής κατάστασης όλων των κατηγοριών επιφανειακών υδάτων που συστάθηκε με την Αρ. Πρωτ. οικ.1282/19-12-2014 απόφαση του Ειδικού Γραμματέα Υδάτων (ΑΔΑ: 7ΑΥΗ0-ΝΒΒ). Ευχαριστούμε θερμά τον Δρ. Νίκο Σκουλικίδη συντονιστή του προγράμματος παρακολούθησης του Ελληνικού Κέντρου Θαλασσίων Ερευνών (ΕΛΚΕΘΕ), την κυρία Βάσω Τσιασούση, συντονίστρια του προγράμματος παρακολούθησης του Εθνικού Κέντρου Βιοτόπων – Υγροτόπων (ΕΚΒΥ) και τους διακεκριμένους επιστήμονες του ΕΛΚΕΘΕ και του ΕΚΒΥ, καθώς και των Πανεπιστημίων Πατρών και Θεσσαλονίκης που συμμετέχουν στην Επιτροπή ή/και έχουν ενεργό συμμετοχή στην εφαρμογή του Εθνικού Προγράμματος Παρακολούθησης των Υδάτων της χώρας καθώς και τα πιο κάτω αναφερόμενα μέλη της ΕΕΕ:

- Καθ. Ιωάννης Λεονάρδος, Πανεπιστήμιο Ιωαννίνων, Τμήμα Βιολογικών Εφαρμογών και Τεχνολογιών.
- Καθ. Ευανθία Παπαστεργιάδου, Πανεπιστήμιο Πατρών, Τμήμα Βιολογίας.
- Καθ. Ιφιγένεια Κάγκαλου, Δημοκρίτειο Πανεπιστήμιο Θράκης, Τμήμα Πολιτικών Μηχανικών.
- Δρ. Μάνος Κουτράκης, Αν. Ερευνητής του Ινστιτούτου Αλιευτικής Έρευνας (ΙΝΑΛΕ) του Ελληνικού Γεωργικού Οργανισμού – Δήμητρα.
- Δρ Αικατερίνη Βορεάδου, Πανεπιστήμιο Κρήτης, Μουσείο Φυσικής Ιστορίας.
- Καθ. Μαρία Μουστάκα, Αριστοτέλειο Πανεπιστήμιο Θεσσαλονίκης, Τμήμα Βιολογίας

Τέλος, ευχαριστούμε θερμά όλους, Υπηρεσίες, Φορείς και Φυσικά Πρόσωπα, που συμμετείχαν στη δημόσια διαβούλευση είτε με την παρουσία τους σε ημερίδες, είτε με την αποστολή απόψεων και σχολίων. Η συμβολή τους στον εντοπισμό και ανάδειξη θεμάτων, στη συμπλήρωση στοιχείων και στη διαμόρφωση των τελικών Αναθεωρημένων Σχεδίων Διαχείρισης ήταν πολύ σημαντική.

1.2 ΘΕΣΜΙΚΟ ΠΛΑΙΣΙΟ

Η Οδηγία 2000/60/ΕΚ, γνωστή ως Οδηγία Πλαίσιο για τα Ύδατα (ΟΠΥ) που τέθηκε σε ισχύ στις 22 Δεκεμβρίου 2000, θέσπισε, για πρώτη φορά, πλαίσιο για την προστασία των επιφανειακών, υπογείων και μεταβατικών και παράκτιων υδάτων συνολικά σε επίπεδο Λεκάνης Απορροής Ποταμού (ΛΑΠ).

Η Οδηγία 2000/60/ΕΚ αποτελεί μια συνολική και καινοτόμο προσπάθεια προστασίας και διαχείρισης των υδατικών πόρων και συνιστά το πιο βασικό θεσμικό εργαλείο που εισάγεται στον τομέα των υδάτων, σε επίπεδο Ευρωπαϊκής Ένωσης (ΕΕ). Συνδυάζει ποιοτικούς, οικολογικούς και ποσοτικούς στόχους για την προστασία των εσωτερικών επιφανειακών (ποταμών και λιμνών), των μεταβατικών, των παράκτιων και των υπόγειων υδάτων και θέτει ως κεντρική ιδέα την ολοκληρωμένη διαχείρισή τους στη γεωγραφική κλίμακα των Λεκανών Απορροής Ποταμών. Επιπλέον, επαναπροσδιορίζει την έννοια της Λεκάνης Απορροής Ποταμού, η οποία περιλαμβάνει επίσης τα δέλτα, τις εκβολές ποταμών και τα παράκτια οικοσυστήματα.

Παράλληλα, αντιμετωπίζονται συνολικά όλες οι χρήσεις και υπηρεσίες ύδατος, συνυπολογίζοντας την αξία του ύδατος για το περιβάλλον, την υγεία, την ανθρώπινη κατανάλωση και την κατανάλωση σε παραγωγικούς τομείς. Η Οδηγία ενισχύει και διασφαλίζει τη συμμετοχή του κοινού με τη δημιουργία Σύστηματικών και ουσιαστικών διαδικασιών διαβούλευσης. Παράλληλα, προωθεί την αειφόρο και ολοκληρωμένη διαχείριση των διασυνοριακών λεκανών απορροής ποταμών. Στο ίδιο πλαίσιο, η Οδηγία

1^η Αναθεώρηση του Σχεδίου Διαχείρισης Λεκανών Απορροής Ποταμών του ΥΔ Δυτ. Στ. Ελλάδας (EL04)

2000/60/ΕΚ δημιουργεί και εισάγει νέες προσεγγίσεις στην αντιμετώπιση κινδύνων από τις πλημμύρες και την ξηρασία.

Το θεσμικό πλαίσιο της Ελλάδας έχει εναρμονισθεί με την Οδηγία 2000/60/ΕΚ, με τις ακόλουθες νομοθετικές διατάξεις:

1. Το Ν. 3199/09.12.2003 (ΦΕΚ Α' 280/09.12.2003) για την «προστασία και διαχείριση των υδάτων - εναρμόνιση με την Οδηγία 2000/60/ΕΚ του Ευρωπαϊκού Κοινοβουλίου και του Συμβουλίου της 23ης Οκτωβρίου 2000», όπως τροποποιήθηκε και ισχύει. Σημειώνεται η τροποποίησή του με το Ν. 4117/04.02.2013 (ΦΕΚ Α' 29/05.02.2013 άρθρο πέμπτο) «Κύρωση της από 31 Οκτωβρίου 2012 Πράξης Νομοθετικού Περιεχομένου «Τροποποίηση της παρ. 16 του άρθρου 49 του Ν. 4030/2011 «Νέος τρόπος έκδοσης αδειών δόμησης, ελέγχου κατασκευών και λοιπές διατάξεις (Α' 249)» και λοιπές διατάξεις του Υπουργείου Περιβάλλοντος, Ενέργειας και Κλιματικής Αλλαγής», με τον οποίο αντικαθίσταται η παράγραφος 2 του άρθρου 7 του Ν. 3199/2003 και καθορίζεται ότι «Υστερα από αίτημα του Γενικού Γραμματέα της Αποκεντρωμένης Διοίκησης είναι δυνατόν το Σχέδιο Διαχείρισης να καταρτίζεται, να αναθεωρείται ή να ενημερώνεται από την Ειδική Γραμματεία Υδάτων του Υπουργείου Περιβάλλοντος, Ενέργειας και Κλιματικής Αλλαγής. Στην περίπτωση αυτή το Σχέδιο Διαχείρισης εγκρίνεται από την Εθνική Επιτροπή Υδάτων μετά από εισήγηση της Ειδικής Γραμματείας Υδάτων». Λοιπές τροποποιήσεις έχουν γίνει με τον Ν. 4315/24.12.2014 (ΦΕΚ Α' 269/ 29.12.2014 άρθρο 24) «Πράξεις εισφοράς σε γη και σε χρήμα Ρυμοτομικές απαλλοτριώσεις και άλλες διατάξεις». το οποίο διορθώθηκε με το ΦΕΚ 93Α/29-06-2017 «Διόρθωση Σφάλματος στο ΦΕΚ 269, τ.Α'/24-12-2014», καθώς και με τον Ν. 4423/2016 (ΦΕΚ Α' 182/27-09-2016) «Δασικές Συνεταιριστικές Οργανώσεις και άλλες διατάξεις», άρθρο 53, το οποίο αφορά στη σύσταση του Συμβουλίου Υδάτων της Αποκεντρωμένης Διοίκησης.

2. Το Προεδρικό Διάταγμα υπ' αριθμ. 51/08.03.2007 (ΦΕΚ Α' 54) "Καθορισμός μέτρων και διαδικασιών για την ολοκληρωμένη προστασία και διαχείριση των υδάτων σε συμμόρφωση με τις διατάξεις της Οδηγίας 2000/60/ΕΚ «για τη θέσπιση πλαισίου κοινοτικής δράσης στον τομέα της πολιτικής των υδάτων» του Ευρωπαϊκού Κοινοβουλίου και του Συμβουλίου της 23ης Οκτωβρίου 2000", κατ' εξουσιοδότηση των διατάξεων του Άρθρου 15, παράγραφος 1 του Νόμου 3199/2003 όπως τροποποιήθηκε και ισχύει. Σημειώνεται ότι οι τροποποιήσεις του ΠΔ 51/2007 έγιναν με τρεις (3) Κοινές Υπουργικές Αποφάσεις το 2010, 2011, 2013 [ΚΥΑ υπ' αριθμ. 51354/2641/Ε103/10 (ΦΕΚ 1909 Β/8-12-2010) περι τροποποίησης του παραρτήματος ΙΧ του ΠΔ 51/2007, ΚΥΑ υπ' αριθμ. 48416/2037/Ε.103/2011 (ΦΕΚ 2516/Β/2011) περί τροποποίησης του άρθρ. 12 του ΠΔ 51/2007, ΚΥΑ υπ' αριθμ. οικ.178960/16 (ΦΕΚ 1635 Β/09-06-2016) περί τροποποίησης του Παραρτήματος ΙΙΙ του ΠΔ 51/2007] και με το Ν.4117/2013 (ΦΕΚ Α' 29) «Κύρωση της από 31 Οκτωβρίου 2012 Πράξης Νομοθετικού Περιεχομένου «Τροποποίηση της παρ. 16 του άρθρου 49 του Ν. 4030/2011 «Νέος τρόπος έκδοσης αδειών δόμησης, ελέγχου κατασκευών και λοιπές διατάξεις (Α' 249)» περί τροποποίησης του άρθρ. 8 του ΠΔ 51/2007.

Κατ' εξουσιοδότηση των διατάξεων του Ν. 3199/2003 και του ΠΔ 51/2007, όπως έχουν τροποποιηθεί και ισχύουν έχουν εκδοθεί οι παρακάτω Αποφάσεις:

1. Η ΚΥΑ 47630/16.11.2005 (ΦΕΚ Β' 1688) «Διάρθρωση της Διεύθυνσης Υδάτων της Περιφέρειας», με την οποία συγκροτήθηκαν οι Διευθύνσεις Υδάτων των 13 Περιφερειών της χώρας, όπως αυτή ισχύει μετά το Ν.3852/2010 (ΦΕΚ Α' 87) «Νέα Αρχιτεκτονική της Αυτοδιοίκησης και της Αποκεντρωμένης Διοίκησης – Πρόγραμμα Καλλικράτης» και τα κατ' εξουσιοδότηση αυτού Προεδρικά Διατάγματα περί Οργανισμών των Αποκεντρωμένων Διοικήσεων της χώρας (Π.Δ. 139/2010 (ΦΕΚ 232/Α'/27-12-2010) Οργανισμός της Αποκεντρωμένης Διοίκησης Πελοποννήσου, Δυτικής Ελλάδας και Ιονίου, Π.Δ. 138/2010 (ΦΕΚ 231/Α'/27-12-2010) Οργανισμός της Αποκεντρωμένης Διοίκησης Θεσσαλίας – Στερεάς Ελλάδας).

2. Η ΚΥΑ 49139/24.11.2005 (ΦΕΚ Β' 1695) «Οργάνωση της Κεντρικής Υπηρεσίας Υδάτων του Υπουργείου Περιβάλλοντος, Χωροταξίας και Δημοσίων Έργων», όπως αυτή αντικαταστάθηκε με την ΚΥΑ 322/21.03.2013 (ΦΕΚ Β' 679) «Οργάνωση της Ειδικής Γραμματείας Υδάτων του Υπουργείου Περιβάλλοντος, Ενέργειας και Κλιματικής Αλλαγής». όπως τροποποιήθηκε και ισχύει με το ΠΔ 132/2017 (ΦΕΚ Α' 160/30-10-2017) «Οργανισμός Υπουργείου Περιβάλλοντος και Ενέργειας (Υ.Π.ΕΝ)», Κεφ.Ζ.

3. Η Υ.Α. με αριθ. 26798/22.06.2005 (ΦΕΚ Β' 895) «Τρόπος λειτουργίας του Εθνικού Συμβουλίου Υδάτων».
4. Η Υ.Α. με αριθ. 34685/06.12.2005 (ΦΕΚ Β' 1736) «Συγκρότηση Εθνικού Συμβουλίου Υδάτων», όπως τροποποιήθηκε και ισχύει. Η πλέον πρόσφατη συγκρότηση του Εθνικού Συμβουλίου Υδάτων έγινε με την υπ. αριθμ. 155126/08-03-2013 ΥΑ (ΑΔΑ: ΒΕΥΤΟ-ΘΩΔ)
5. Η Απόφαση υπ' αριθμ. οικ. 706/16.07.2010 της Εθνικής Επιτροπής Υδάτων (ΦΕΚ Β' 1383/2010) «Καθορισμός των Λεκανών Απορροής Ποταμών της χώρας και ορισμού των αρμόδιων Περιφερειών για τη διαχείριση και προστασία τους», σε εφαρμογή του Άρθρου 3 του Π.Δ. 51/2007, όπως διορθώθηκε με το ΦΕΚ 1572/Β'/2010 και τροποποιήθηκε με την υπ' αριθμ. οικ. 1300/24.12.2014 Απόφαση της Εθνικής Επιτροπής Υδάτων (ΦΕΚ Β' 3365/2014)) και όπως αυτή ισχύει μετά την έγκριση των Πρώτων Σχεδίων Διαχείρισης Λεκανών Απορροής Ποταμών των 14 Υδατικών Διαμερισμάτων της χώρας.
6. Η ΚΥΑ 140384/19.08.2011 (ΦΕΚ Β' 2017) «Ορισμός Εθνικού Δικτύου Παρακολούθησης της ποιότητας και της ποσότητας των υδάτων με καθορισμό των θέσεων (σταθμών) μετρήσεων και των φορέων που υποχρεούνται στη λειτουργία τους, κατά το άρθρο 4, παράγραφος 4 του Ν.3199/2003».
7. Η ΚΥΑ 146896/27.10.2014 (ΦΕΚ Β' 2878 και Β' 3142) «Κατηγορίες αδειών χρήσης και εκτέλεσης έργων αξιοποίησης των υδάτων. Διαδικασία και όροι έκδοσης των αδειών, περιεχόμενο και διάρκεια ισχύος τους και άλλες συναφείς διατάξεις», όπως τροποποιήθηκε με τις ΚΥΑ οικ.101123/10.07.2015 (ΦΕΚ Β' 1435) και οικ.170766/22.01.2016 (ΦΕΚ Β' 69) και την ΚΥΑ υπ' αριθμ. οικ. 140424/06-03-2017 (ΦΕΚ Β' 814) και ισχύει, και με την οποία αντικαταστάθηκαν οι ΚΥΑ 43504/05.12.2005 (ΦΕΚ Β' 1784) και ΚΥΑ 150559/10.06.2011 (ΦΕΚ Β' 1440).
8. Η ΚΥΑ 135275/22.05.2017 (ΦΕΚ Β' 1751) «Έγκριση γενικών κανόνων κοστολόγησης και τιμολόγησης υπηρεσιών ύδατος. Μέθοδος και διαδικασίες για την ανάκτηση κόστους των υπηρεσιών ύδατος στις διάφορες χρήσεις του».
9. Απόφαση Αριθμ. οικ. 908/25.09.2014 (ΦΕΚ 2562/Β'/2014) της Εθνικής Επιτροπής Υδάτων με την οποία εγκρίθηκε το πρώτο Σχέδιο Διαχείρισης ΛΑΠ Δυτικής Στερεάς Ελλάδας.
- Άμεσα συναφές με την εφαρμογή της Οδηγίας 2000/60/ΕΚ είναι και το θεσμικό πλαίσιο, με το οποίο ενσωματώθηκε, στο Εθνικό δίκαιο, η ενωσιακή νομοθεσία για την προστασία των υδάτων, όπως ορίζεται στο Παράρτημα VI της Οδηγίας (Μέρος Α) και τυχόν άλλες διατάξεις του Εθνικού δικαίου που σχετίζονται με θέματα προστασίας και διαχείρισης υδατικών πόρων:
- i. Η ΚΥΑ 8600/416/Ε103/23.02.2009 (ΦΕΚ Β' 356) σχετικά με την «ποιότητα και μέτρα διαχείρισης των υδάτων κολύμβησης, σε συμμόρφωση με τις διατάξεις της οδηγίας 2006/7/ΕΚ “σχετικά με τη διαχείριση της ποιότητας των υδάτων κολύμβησης και την κατάργηση της Οδηγίας 76/160/ΕΟΚ” όπως τροποποιήθηκε και ισχύει με το άρθρο 18 της ΚΥΑ 145116/8.3.2011 «Καθορισμός μέτρων, όρων και διαδικασιών για την επαναχρησιμοποίηση επεξεργασμένων υγρών αποβλήτων και άλλες διατάξεις (ΦΕΚ Β' 354).
- ii. Η υπ' αριθμ. Υ2/2600/21.06.2001 (ΦΕΚ Β' 892) απόφαση σχετικά «με την ποιότητα του νερού ανθρώπινης κατανάλωσης» με την οποία ενσωματώθηκε η Οδηγία 98/83/ΕΚ για το πόσιμο νερό, όπως έχει τροποποιηθεί από την ΥΑ ΔΥΓ2/Γ.Π.οικ.38295/2007(ΦΕΚ Β'630), όπως διορθώθηκε με το ΦΕΚ 986/Β'/18-06-2017, και ισχύει.
- iii. Η ΚΥΑ 172058/2016, (ΦΕΚ 354/Β/2016) «Καθορισμός κανόνων, μέτρων και όρων για την αντιμετώπιση κινδύνων από ατυχήματα μεγάλης έκτασης σε εγκαταστάσεις ή μονάδες, λόγω της ύπαρξης επικίνδυνων ουσιών, σε συμμόρφωση με τις διατάξεις της Οδηγίας 2012/18/ΕΕ «για την αντιμετώπιση των κινδύνων μεγάλων ατυχημάτων σχετιζομένων με επικίνδυνες ουσίες και για την τροποποίηση και στη συνέχεια την κατάργηση της Οδηγίας 96/82/ΕΚ του Συμβουλίου» του Ευρωπαϊκού Κοινοβουλίου και του Συμβουλίου της 4ης Ιουλίου 2012.
- iv. Ο Ν.1650/1986 (ΦΕΚ Α' 160) με τον οποίο ενσωματώθηκε στο εθνικό δίκαιο η Οδηγία 85/337/ΕΟΚ «για την εκτίμηση των επιπτώσεων ορισμένων σχεδίων δημοσίων και ιδιωτικών έργων στο περιβάλλον» και η μεταγενέστερη σχετική διάταξη Ν.3010/2002 (ΦΕΚ Α' 91) «Εναρμόνιση του Ν. 1650/86 με τις οδηγίες

1^η Αναθεώρηση του Σχεδίου Διαχείρισης Λεκανών Απορροής Ποταμών του ΥΔ Δυτ. Στ. Ελλάδας (ΕΛ04)

- 97/11/ΕΚ και 96/61/ΕΚ, διαδικασία οριοθέτησης και ρυθμίσεις θεμάτων για τα υδατορέματα και άλλες διατάξεις» για την ενσωμάτωση της Οδηγίας 97/11/ΕΚ “περί τροποποιήσεως της Οδηγίας 85/337/ΕΟΚ για την εκτίμηση των επιπτώσεων ορισμένων σχεδίων δημοσίων και ιδιωτικών έργων στο περιβάλλον” αλλά και της Οδηγίας 96/61/ΕΚ “σχετικά με την ολοκληρωμένη πρόληψη και έλεγχο της ρύπανσης”.
- v. Ο Ν.4258/14.04.2014 (ΦΕΚ Α' 94) για την «Διαδικασία Οριοθέτησης και ρυθμίσεις θεμάτων για τα υδατορέματα – ρυθμίσεις Πολεοδομικής νομοθεσίας και άλλες διατάξεις» όπως τροποποιήθηκε με το Ν.4495/03-11-2017 (ΦΕΚ Α' 167) και εκδόθηκε η ΚΥΑ 140055/2017 με «Διαδικασία Οριοθέτησης και ρυθμίσεις θεμάτων για τα υδατορέματα – ρυθμίσεις Πολεοδομικής νομοθεσίας και άλλες διατάξεις» (ΦΕΚ Β' 428)..
- vi. Η ΚΥΑ 80568/4225/05.07.1991 (ΦΕΚ Β' 641) «Μέθοδοι, όροι και περιορισμοί για τη χρησιμοποίηση στη γεωργία της ιλύος που προέρχεται από επεξεργασία οικιακών και αστικών λυμάτων» για την εναρμόνιση με τις διατάξεις της υπ' αριθμ. 86/278/ΕΟΚ Οδηγίας “σχετικά με την προστασία του περιβάλλοντος και ιδίως του εδάφους κατά τη χρησιμοποίηση της ιλύος καθαρισμού λυμάτων στη γεωργία”.
- vii. Η ΚΥΑ 5673/400/05.03.1997 (ΦΕΚ Β' 192) «Μέτρα και όροι για την επεξεργασία αστικών λυμάτων» και οι τροποποιητικές αυτής αποφάσεις Υ.Α. 19661/1982/2.8.1999 (ΦΕΚ Β' 1811) και Υ.Α. 48392/939/28.3.2002 (ΦΕΚ Β' 405), σχετικά με την εναρμόνιση του εθνικού δικαίου με τις διατάξεις της Οδηγίας 91/271/ΕΟΚ “για την επεξεργασία αστικών λυμάτων” και την τροποποιητική αυτής Οδηγία 98/15/ΕΚ.
- viii. Η ΚΥΑ 16190/1335/19.05.1997 (ΦΕΚ Β' 519) «Μέτρα και όροι για την προστασία των νερών από τη νιτρορύπανση γεωργικής προέλευσης» για την εναρμόνιση με την Οδηγία 91/676/ΕΟΚ “για την προστασία από τη νιτρορύπανση”.
- ix. Η ΚΥΑ 19652/1906/05.09.1999 (ΦΕΚ Β' 1575) «Προσδιορισμός των νερών που υφίστανται νιτρορύπανση γεωργικής προέλευσης- Κατάλογος ευπρόσβλητων ζωνών, σύμφωνα με τις παραγράφους 1 και 2 αντίστοιχα του άρθρου 4 της υπ' αριθμ. 16190/1335/1997 Κοινής Υπουργικής Απόφασης «Μέτρα και όροι για την προστασία των νερών από τη νιτρορύπανση γεωργικής προέλευσης» (Β' 519) Τροποποίηση των άρθρων 3, 4, 5 και 8 της απόφασης αυτής» (Β' 1575), όπως τροποποιήθηκε με την ΥΑ 20419/2522/2001 (ΦΕΚ Β' 1212), την ΥΑ 24838/1400/Ε103/2008 (ΦΕΚ Β' 1132), την ΥΑ 106253/2010 (ΦΕΚ Β' 1843), την ΥΑ 190123/2013 (ΦΕΚ Β' 983), την ΥΑ 147070/2014 (ΦΕΚ Β' 3224) και ισχύει.
- x. Ο Ν. 4036/27.01.2012 (ΦΕΚ Α' 8) «Διάθεση γεωργικών φαρμάκων στην αγορά, ορθολογική χρήση αυτών και συναφείς διατάξεις» για την έγκριση και έλεγχο φυτοπροστατευτικών προϊόντων, προς εφαρμογή των Κ 1107/2009, Κ 396/2005 και της Οδηγίας 2009/128/ΕΚ, σχετικά με τη διάθεση φυτοπροστατευτικών προϊόντων στην αγορά και την κατάργηση των οδηγιών 79/117/ΕΟΚ και 91/414/ΕΟΚ του Συμβουλίου όπως τροποποιήθηκε και ισχύει.
- xi. Η ΥΑ 1420/82031/2015 (ΦΕΚ 1709/Β/2015) «Κώδικας Ορθής Γεωργικής Πρακτικής για την Προστασία των Νερών από τη Νιτρορύπανση Γεωργικής Προέλευσης» όπως τροποποιήθηκε από την ΥΑ 2001/118518/2015, (ΦΕΚ 2359/Β/2015) «Τροποποίηση της αριθ. 1420/82031 (ΦΕΚ 1709/Β/2015) απόφασης του Αναπληρωτή Υπουργού Παραγωγικής Ανασυγκρότησης, Περιβάλλοντος και Ενέργειας «Κώδικας Ορθής Γεωργικής Πρακτικής για την Προστασία των Νερών από τη Νιτρορύπανση Γεωργικής Προέλευσης».
- xii. Η ΚΥΑ Η.Π. 37338/1807/Ε103/01.09.2010 (ΦΕΚ Β' 1495) «Καθορισμός μέτρων και διαδικασιών για τη διατήρηση της άγριας ορνιθοπανίδας και των οικοτόπων/ενδιαιτημάτων της, σε συμμόρφωση με τις διατάξεις της Οδηγίας 79/409/ΕΟΚ “Περί διατηρήσεως των άγριων πτηνών”, του Ευρωπαϊκού Συμβουλίου της 2ας Απριλίου 1979, όπως κωδικοποιήθηκε με την Οδηγία 2009/147/ΕΚ» και η τροποποιητική αυτής ΚΥΑ Η.Π. 8353/276/Ε103/2012 (ΦΕΚ Β' 415).
- xiii. Η ΚΥΑ 33318/3028/11.12.1998 (ΦΕΚ Β' 1289) «καθορισμός μέτρων και διαδικασιών για τη διατήρηση των φυσικών οικοτόπων (ενδιαιτημάτων) καθώς και της άγριας πανίδας και χλωρίδας» και την τροποποίηση αυτής ΚΥΑ ΗΠ 14849/853/Ε103/2008 (ΦΕΚ Β' 645) σε συμμόρφωση με τις διατάξεις της

1^η Αναθεώρηση του Σχεδίου Διαχείρισης Λεκανών Απορροής Ποταμών του ΥΔ Δυτ. Στ. Ελλάδας (EL04)

Οδηγίας 92/43/ΕΟΚ "για τη διατήρηση των φυσικών οικοτόπων καθώς και της άγριας πανίδας και χλωρίδας".

xiv. Η ΚΥΑ 50743/2017 (ΦΕΚ 4432/Β/2017) «Αναθεώρηση εθνικού καταλόγου περιοχών του Ευρωπαϊκού Οικολογικού Δικτύου Natura 2000».

Άμεσα συναφείς είναι και οι διατάξεις που αναφέρονται σε μεταγενέστερες ή θυγατρικές Οδηγίες, που συμπληρώνουν την Οδηγία 2000/60/ΕΚ:

α. Η ΚΥΑ 39626/2208/Ε130/25.9.2009 (ΦΕΚ Β' 2075), σχετικά με τον καθορισμό μέτρων για την προστασία των υπόγειων υδάτων από τη ρύπανση και την υποβάθμιση, με την οποία ενσωματώθηκε η Θυγατρική Οδηγία 2006/118/ΕΚ σχετικά με «την προστασία των υπόγειων υδάτων από τη ρύπανση και την υποβάθμιση», κατ' εφαρμογή των διατάξεων του Άρθρου 17 της Οδηγίας 2000/60/ΕΚ, όπως τροποποιήθηκε με την ΚΥΑ 182314/1241/16 (ΦΕΚ Β' 2888).

β. Η ΚΥΑ Η.Π. 51354/2641/Ε103/24.11.2010 (ΦΕΚ Β' 1909) «Καθορισμός Προτύπων Ποιότητας Περιβάλλοντος (ΠΠΠ) για τις συγκεντρώσεις ορισμένων ρύπων και ουσιών προτεραιότητας στα επιφανειακά ύδατα, σε συμμόρφωση προς τις διατάξεις της Οδηγίας 2008/105/ ΕΚ του Ευρωπαϊκού Κοινοβουλίου και του Συμβουλίου της 16^{ης} Δεκεμβρίου 2008 "σχετικά με Πρότυπα Ποιότητας Περιβάλλοντος (ΠΠΠ) στον τομέα της πολιτικής των υδάτων και σχετικά με την τροποποίηση και μετέπειτα κατάργηση των οδηγιών του Συμβουλίου 82/176/ΕΟΚ, 83/513/ΕΟΚ, 84/156/ΕΟΚ, 84/491/ ΕΟΚ και 86/280/ΕΟΚ και την τροποποίηση της Οδηγίας 2000/60/ΕΚ του Ευρωπαϊκού Κοινοβουλίου και του Συμβουλίου", καθώς και για τις συγκεντρώσεις ειδικών ρύπων στα εσωτερικά επιφανειακά ύδατα και άλλες διατάξεις» όπως τροποποιήθηκε από την ΚΥΑ οικ.170766/2016 (ΦΕΚ Β' 69), σε συμμόρφωση με τις διατάξεις της Οδηγίας 2013/39/ΕΚ και ισχύει.

γ. Η ΚΥΑ 38317/1621/Ε103/06.09.2011 (ΦΕΚ Β' 1977) «Τεχνικές προδιαγραφές και ελάχιστα κριτήρια επιδόσεων των αναλυτικών μεθόδων για τη χημική ανάλυση και παρακολούθηση της κατάστασης των υδάτων, σε συμμόρφωση προς τις διατάξεις της Οδηγίας 2009/90/ΕΚ του Ευρωπαϊκού Κοινοβουλίου και του Συμβουλίου της 31^{ης} Ιουλίου 2009 «για τη θέσπιση τεχνικών προδιαγραφών για τη χημική ανάλυση και παρακολούθηση της κατάστασης των υδάτων, σύμφωνα με την Οδηγία 2000/60/ΕΚ του Ευρωπαϊκού Κοινοβουλίου και του Συμβουλίου».

δ. Η Υ.Α. 1811/22.12.2011 (ΦΕΚ Β' 3322) «Ορισμός ανώτερων αποδεκτών τιμών για τη συγκέντρωση συγκεκριμένων ρύπων, ομάδων ρύπων ή δεικτών ρύπανσης σε υπόγεια ύδατα, σε εφαρμογή της παραγράφου 2 του Άρθρου 3 της υπ' αριθμ.: 39626/2208/Ε130/2009 κοινής υπουργικής απόφασης (Β' 2075)».

ε. Η ΚΥΑ 145116/2011 (ΦΕΚ Β' 354) «Καθορισμός μέτρων, όρων και διαδικασιών για την επαναχρησιμοποίηση επεξεργασμένων υγρών αποβλήτων και άλλες διατάξεις», όπως έχει τροποποιηθεί από την ΚΥΑ οικ.191002/2013 (ΦΕΚ Β' 2220) και ισχύει.

στ. Η ΚΥΑ 31822/1542/Ε103 (ΦΕΚ Β' 1108/21.07.2010) «Αξιολόγηση και διαχείριση των κινδύνων πλημμύρας, σε συμμόρφωση με τις διατάξεις της Οδηγίας 2007/60/ ΕΚ «για την αξιολόγηση και τη διαχείριση των κινδύνων πλημμύρας», του Ευρωπαϊκού Κοινοβουλίου και του Συμβουλίου της 23ης Οκτωβρίου 2007 όπως τροποποιήθηκε με την ΚΥΑ 177772/924/2017 (ΦΕΚ Β'/2140 22.06.2017)

ζ. Ο Ν. 3983/2011 (ΦΕΚ 144/Α/17-6-2011) "Εθνική Στρατηγική για τη προστασία και διαχείριση του θαλασσίου περιβάλλοντος" και η υπ' αριθμ. 1175/2012 (ΦΕΚ Β' 2939) **Απόφαση του Αναπληρωτή ΥΠΕΚΑ** «Έγκριση περιβαλλοντικών στόχων και δεικτών για τα θαλάσσια ύδατα, σύμφωνα με την παρ. 3 του άρθρου 10 του Ν. 3983/2011», η υπ' αριθμ. 126635/2016 **Απόφαση του Αν. Υ.Π.ΕΝ.** (ΦΕΚ Β' 3799/25-11-2016) «Έγκριση των προγραμμάτων παρακολούθησης για τη συνεχή εκτίμηση των θαλασσιών υδάτων του άρθρου 11 του Ν.3983/2011», καθώς και η ΚΥΑ οικ. 126856/2017 (ΦΕΚ Β' 11/11-1-2017) «Ορισμός αρμόδιων φορέων για την παρακολούθηση για την παρακολούθηση της ποιότητας των θαλασσιών υδάτων και καθορισμός των υποχρεώσεών τους, σύμφωνα με το άρθρο 19, παρ. 1 του ν.3983/2011».

1^η Αναθεώρηση του Σχεδίου Διαχείρισης Λεκανών Απορροής Ποταμών του ΥΔ Δυτ. Στ. Ελλάδας (EL04)

1.3 ΚΑΤΑΡΤΙΣΗ ΤΗΣ 1^{ης} ΑΝΑΘΕΩΡΗΣΗΣ ΤΟΥ ΣΧΕΔΙΟΥ ΔΙΑΧΕΙΡΙΣΗΣ ΛΕΚΑΝΩΝ ΑΠΟΡΡΟΗΣ ΠΟΤΑΜΩΝ

1.3.1 Απαιτήσεις της Οδηγίας 2000/60/ΕΚ και στόχοι της 1ης Αναθεώρησης

Η Οδηγία 2000/60/ΕΚ θέτει την προστασία του υδάτινου περιβάλλοντος και τους οικολογικούς στόχους στο επίκεντρο μιας προσέγγισης με βάση την ενοποιημένη διαχείριση των υδάτων σε κλίμακα Λεκάνης Απορροής Ποταμού. Για το σκοπό αυτό, απαιτείται κατάλληλος προγραμματισμός εφαρμογής με το σχεδιασμό και συντονισμό επιμέρους δράσεων ώστε η τελική έκβαση να είναι η «καλή κατάσταση» (ή το «καλό δυναμικό») των υδατικών συστημάτων.

Η εφαρμογή της Οδηγίας περιλαμβάνει τις ακόλουθες κύριες συνιστώσες:

1. Αξιολόγηση της παρούσας κατάστασης και προκαταρκτική ανάλυση χάσματος
2. Οργάνωση των περιβαλλοντικών στόχων
3. Κατάρτιση Προγραμμάτων Παρακολούθησης
4. Ανάλυση χάσματος
5. Κατάρτιση του Προγράμματος Μέτρων
6. Κατάρτιση Σχεδίου Διαχείρισης ΛΑΠ της χώρας
7. Εφαρμογή του Προγράμματος Μέτρων
8. Αξιολόγηση Προγράμματος Μέτρων
9. Διαβούλευση με το κοινό, ενεργός συμμετοχή των ενδιαφερόμενων μερών

Σε σχέση με την εφαρμογή των επιμέρους απαιτήσεων της Οδηγίας 2000/60/ΕΚ, έχουν ολοκληρωθεί, μεταξύ άλλων, οι ακόλουθες ενέργειες:

- Έχουν προσδιορισθεί και καταγραφεί, με την Απόφαση 706/16-07-2010 (ΦΕΚ 1383/Β'/02-09-2010 & ΦΕΚ 1572/Β'/28-09-2010), της Εθνικής Επιτροπής Υδάτων «περί καθορισμού των Λεκανών Απορροής Ποταμών της χώρας και ορισμού των αρμόδιων Περιφερειών για τη διαχείριση και προστασία τους», οι επιμέρους Λεκάνες Απορροής Ποταμών και τα Υδατικά Διαμερίσματα (περιοχές Λεκανών Απορροής Ποταμών) όπως αυτή τροποποιήθηκε με την υπ' αριθμ. οικ. 1300/2014 Απόφαση της Εθνικής Επιτροπής Υδάτων (ΦΕΚ 3665/Β'/31-12-2014) και ισχύει μετά την έγκριση των Πρώτων Σχεδίων Διαχείρισης Λεκανών Απορροής Ποταμών των 14 Υδατικών Διαμερισμάτων της χώρας.
- Έχουν καταρτισθεί, εγκριθεί και υποβληθεί στην ΕΕ¹ τα πρώτα Σχέδια Διαχείρισης Λεκανών Απορροής Ποταμών όλων (και των 14) των Υδατικών Διαμερισμάτων της χώρας για την περίοδο (2009-2015). Τα 1^α Σχέδια Διαχείρισης Λεκανών Απορροής Ποταμών περιλαμβάνουν όλες τις αναλυτικές πληροφορίες που απαιτούνται από το Άρθρο 13 και το Παράρτημα VII της Οδηγίας 2000/60/ΕΚ.
- Έχουν συνταχθεί από την Ειδική Γραμματεία Υδάτων (Δεκέμβριος 2014) και υποβληθεί στην ΕΕ οι Ενδιάμεσες Εκθέσεις Προόδου "Εφαρμογή των Προγραμμάτων Μέτρων των Σχεδίων Διαχείρισης Λεκανών Απορροής Ποταμών της χώρας".
- Έχει διαμορφωθεί και λειτουργεί το Εθνικό Δίκτυο Παρακολούθησης της κατάστασης των υδάτων της χώρας², το οποίο περιλαμβάνει πάνω από τα 2000 σημεία παρακολούθησης της ποιοτικής και ποσοτικής κατάστασης των επιφανειακών και υπογείων υδάτων.

¹ <http://cdr.eionet.europa.eu/gr/eu/wfdart13>

² <http://nmwn.vpeka.gr/>

1^η Αναθεώρηση του Σχεδίου Διαχείρισης Λεκανών Απορροής Ποταμών του ΥΔ Δυτ. Στ. Ελλάδας (ΕΛ04)

Σύμφωνα με τις απαιτήσεις της Οδηγίας 2000/60/ΕΚ, τα Σχέδια Διαχείρισης Λεκανών Απορροής Ποταμών αναθεωρούνται και ενημερώνονται ανά εξαετία. Τα Σχέδια Διαχείρισης Λεκανών Απορροής Ποταμών που καταρτίζονται στο πλαίσιο της 1^{ης} Αναθεώρησης, για κάθε ένα από τα Υδατικά της Διαμερίσματα της Χώρας (βλ. χάρτη 1), αφορούν στην περίοδο 2016-2021. Στο πλαίσιο της 1^{ης} Αναθεώρησης των Σχεδίων Διαχείρισης Λεκανών Απορροής Ποταμών, πραγματοποιούνται οι ακόλουθες ενέργειες:

- Επικαιροποίηση του προσδιορισμού και του χαρακτηρισμού των επιφανειακών (ποτάμιων, λιμναίων, μεταβατικών και παράκτιων) και υπόγειων υδατικών συστημάτων.
- Επανεξέταση και ενημέρωση των τυπο-χαρακτηριστικών συνθηκών αναφοράς και της αξιολόγησης/ταξινόμησης της κατάστασης/δυναμικού των επιφανειακών (οικολογική, χημική), συμπεριλαμβανομένων των ιδιαιτέρως τροποποιημένων και τεχνητών, και των υπόγειων (ποσοτική, ποιοτική) υδατικών συστημάτων, με βάση τα νέα δεδομένα που είναι διαθέσιμα από τη λειτουργία του Εθνικού Δικτύου Παρακολούθησης της κατάστασης των υδάτων.
- Αξιολόγηση εκ νέου των επιφανειακών ΥΣ που εμφανίζουν υδρομορφολογικές τροποποιήσεις, προκειμένου να καθοριστούν αυτά που συνιστούν ιδιαιτέρως τροποποιημένα (ΙΤΥΣ) και τεχνητά (ΤΥΣ).
- Επικαιροποίηση του καταλόγου των σημαντικών πιέσεων όπως έχουν περιληφθεί στα 1^α Σχέδια Διαχείρισης Λεκανών Απορροής Ποταμών της χώρας, καθώς και των επιπτώσεών τους.
- Επικαιροποίηση του Μητρώου Προστατευόμενων Περιοχών, με βάση νέα στοιχεία που έχουν προκύψει από την εφαρμογή σχετικών ενωσιακών Οδηγιών.
- Επικαιροποίηση των στοιχείων για τα προγραμματιζόμενα έργα αξιοποίησης υδατικών πόρων.
- Επανεξέταση των περιβαλλοντικών στόχων για όλα τα επιφανειακά και υπόγεια υδατικά συστήματα, συμπεριλαμβανομένων των ιδιαιτέρως τροποποιημένων και τεχνητών.
- Εκτίμηση της προόδου σε σχέση με την επίτευξη των περιβαλλοντικών στόχων της Οδηγίας, όπως είχαν καθορισθεί στα πρώτα Σχέδια Διαχείρισης Λεκανών Απορροής Ποταμών της χώρας.
- Αναθεώρηση των Προγραμμάτων Βασικών και Συμπληρωματικών Μέτρων για την προστασία και την αποκατάσταση των υδατικών πόρων για κάθε ΥΔ, όπως περιλαμβάνονται στα 1^α Σχέδια Διαχείρισης Λεκανών Απορροής Ποταμών της χώρας, σύμφωνα με το Άρθρο 11 και στο Παράρτημα VI της Οδηγίας 2000/60/ΕΚ (Άρθρο 12 και Παράρτημα VIII του ΠΔ 51/2007).
- Επικαιροποίηση της οικονομικής ανάλυσης των χρήσεων ύδατος (συμπεριλαμβανομένης της κοστολόγησης με τις αναμενόμενες νέες κατευθύνσεις της ΕΚ), λαμβάνοντας υπόψη την ΚΥΑ 135275/22.05.2017 (ΦΕΚ Β' 1751) «Έγκριση γενικών κανόνων κοστολόγησης και τιμολόγησης υπηρεσιών ύδατος. Μέθοδος και διαδικασίες για την ανάκτηση κόστους των υπηρεσιών ύδατος στις διάφορες χρήσεις του» και με βάση τα πλέον πρόσφατα δεδομένα.
- Αναθεώρηση της Στρατηγικής Μελέτης Περιβαλλοντικών Επιπτώσεων (Σ.Μ.Π.Ε.) για τον εντοπισμό, περιγραφή και αξιολόγηση των επιπτώσεων στο περιβάλλον από την εφαρμογή των προαναφερθέντων Προγραμμάτων Μέτρων και των Σχεδίων Διαχείρισης Λεκανών Απορροής Ποταμών της χώρας.
- Πληροφόρηση του κοινού και προώθηση της ενεργούς συμμετοχής του, καθώς και δημόσια διαβούλευση των Προσχεδίων Διαχείρισης Λεκανών Απορροής Ποταμών της χώρας, έξι μήνες πριν την ολοκλήρωσή τους, σύμφωνα με το Άρ. 14 της Οδηγίας 2000/60/ΕΚ και το Άρ. 15 του ΠΔ 51/2007.
- Κάλυψη των υποχρεώσεων της χώρας σε σχέση με την υποβολή εκθέσεων και λοιπών στοιχείων στην ΕΕ σχετικά με τα Σχέδια Διαχείρισης Λεκανών Απορροής Ποταμών της χώρας, μέσω και του ηλεκτρονικού συστήματος WISE (Water Information System for Europe), σύμφωνα με τις προδιαγραφές που έχουν καθορισθεί από τον Ευρωπαϊκό Οργανισμό Περιβάλλοντος. Οι επιπτώσεις από την εφαρμογή των Σχεδίων Διαχείρισης Λεκανών Απορροής Ποταμών της χώρας δεν μπορεί παρά να είναι θετικές, σε μια εποχή κατά την οποία οι υδατικοί πόροι της χώρας αντιμετωπίζουν αυξανόμενες πιέσεις. Η εφαρμογή τους θα προσφέρει τις βάσεις για την στήριξη μιας σταθερής πολιτικής

1^η Αναθεώρηση του Σχεδίου Διαχείρισης Λεκανών Απορροής Ποταμών του ΥΔ Δυτ. Στ. Ελλάδας (ΕΛ04)

διαχείρισης υδάτων, που θα οδηγήσει στην αποτελεσματική προστασία και στην ορθολογική χρήση των πολύτιμων υδατικών μας πόρων.

1.3.2 Περιληπτική περιγραφή του Σχεδίου Διαχείρισης

Το Σχέδιο Διαχείρισης Λεκάνης Απορροής Ποταμού (ΣΔΛΑΠ) αποτελεί ταυτόχρονα το βασικό εργαλείο προγραμματισμού αλλά και τον κεντρικό μηχανισμό αναφοράς της χώρας προς την ΕΕ. Στα Σχέδια Διαχείρισης Λεκανών Απορροής Ποταμών των ΥΔ της χώρας, καθορίζονται τα ρεαλιστικά μέτρα που πρόκειται να εφαρμοστούν προκειμένου να επιτευχθούν οι περιβαλλοντικοί στόχοι και οι στόχοι της Οδηγίας Πλαίσιο εν γένει, αιτιολογώντας παράλληλα οποιαδήποτε παρέκκλιση.

Τα Κεφάλαια που απαρτίζουν το Σχέδιο Διαχείρισης περιγράφονται συνοπτικά παρακάτω.

Κεφάλαιο 1. Εισαγωγή – 1^η Αναθεώρηση του Σχεδίου Διαχείρισης Λεκανών Απορροής Ποταμών της χώρας

Στο Κεφάλαιο 1 παρατίθενται βασικές πληροφορίες σε σχέση με την Οδηγία 2000/60/ΕΚ, αλλά και οι επιθυμητοί στόχοι της διαχείρισης των υδατικών πόρων της χώρας και γίνεται μνεία των συντελεστών κατάρτισης του Σχεδίου Διαχείρισης ΛΑΠ της χώρας στο πλαίσιο της 1ης Αναθεώρησης. Περιγράφεται το πλαίσιο των ενεργειών κατά τη διαδικασία διαβούλευσης και η σημασία και οι σκοποί της συμμετοχικής διαδικασίας που προβλέπονται από την Οδηγία Πλαίσιο για τα Ύδατα (Άρθρο 14). Τέλος, παρουσιάζονται συνοπτικά οι συνέργειες του Σχεδίου Διαχείρισης ΛΑΠ με σχετικές ενωσιακές Οδηγίες.

Κεφάλαιο 2. Διαφοροποιήσεις σε σχέση με το 1^ο Σχέδιο Διαχείρισης Λεκανών Απορροής Ποταμών

Στο Κεφάλαιο 2 περιγράφεται η πρόοδος υλοποίησης του Προγράμματος Μέτρων του 1^{ου} Σχεδίου Διαχείρισης ΛΑΠ καθώς και οι αλλαγές που έλαβαν χώρα μεταξύ του 1^{ου} Σχεδίου Διαχείρισης και της 1^{ης} Αναθεώρησης των Σχεδίων Διαχείρισης ΛΑΠ. Περιλαμβάνουν κυρίως τις νέες αναλυτικές μεθοδολογίες σύμφωνα με το WFD Reporting Guidance 2016, που αναπτύχθηκαν στα πλαίσια της 1ης Αναθεώρησης για τα κρίσιμα θέματα εφαρμογής της Οδηγίας 2000/60/ΕΚ και καταγράφονται οι κύριες διαφοροποιήσεις σε επιμέρους θέματα.

Κεφάλαιο 3. Περιγραφή του Υδατικού Διαμερίσματος – Αρμόδιες αρχές

Στο Κεφάλαιο 3 αναλύονται τα φυσικά και ανθρωπογενή χαρακτηριστικά των επιμέρους Λεκανών Απορροής Ποταμών του Υδατικού Διαμερίσματος και τα στοιχεία των αρμόδιων αρχών που σχετίζονται με τη διαχείριση των υδατικών πόρων, βάσει των Άρθρων 3 και 24 και του Παραρτήματος Ι της Οδηγίας.

Κεφάλαιο 4. Καθορισμός Υδατικών Συστημάτων

Στο Κεφάλαιο 4 παρουσιάζεται συνοπτικά η μεθοδολογία στα πλαίσια της 1ης Αναθεώρησης, στην οποία βασίστηκε ο καθορισμός των επιφανειακών και υπόγειων υδατικών συστημάτων σύμφωνα με το Άρθρο 5 και το Παράρτημα V της Οδηγίας και τα αποτελέσματα εφαρμογής της στις ΛΑΠ του ΥΔ. Για τα επιφανειακά ΥΣ (ποτάμια, λιμναία, μεταβατικά και παράκτια) γίνεται ιδιαίτερη αναφορά στα κριτήρια προσδιορισμού τους, στην αναγνώριση των Τεχνητών και Ιδιαίτερως Τροποποιημένων Υδατικών Συστημάτων, στην τυπολογία και στον προσδιορισμό τυπολογικών συνθηκών αναφοράς μέσω δεικτών που αντιστοιχούν σε αδιατάρακτες (φυσικές) συνθήκες. Για τα υπόγεια Υδατικά Συστήματα περιγράφεται ο προσδιορισμός τους βάσει των υδρολιθολογικών τους χαρακτηριστικών και τελικά, ο αρχικός και περαιτέρω χαρακτηρισμός τους.

Κεφάλαιο 5. Πιέσεις και επιπτώσεις

Στο Κεφάλαιο 5 δίδεται περίληψη της ανάλυσης των ανθρωπογενών πιέσεων και των επιπτώσεών τους στα επιφανειακά και υπόγεια υδατικά συστήματα βάσει της νέας μεθοδολογίας που αναπτύχθηκε κατά την 1η Αναθεώρηση, και συνοψίζεται τελικά η ένταση της πίεσης ανά πηγή και συνολικά.

Κεφάλαιο 6. Κατάσταση Υδατικών Συστημάτων

Το Κεφάλαιο 6 αναφέρεται στην αξιολόγηση της κατάστασης των επιφανειακών και υπόγειων υδατικών συστημάτων του ΥΔ με βάση τα αποτελέσματα από τη λειτουργία του Εθνικού Δικτύου Παρακολούθησης της ποιότητας και της ποσότητας των υδάτων, όπως καθορίζεται από την ΚΥΑ 140384/9.9.2011 (ΦΕΚ Β' 2017). Για τα φυσικά επιφανειακά υδατικά συστήματα γίνεται η ταξινόμησή τους ως προς την οικολογική

και χημική τους κατάσταση και για τα ιδιαιτέρως τροποποιημένα και τεχνητά υδατικά συστήματα (ΙΤΥΣ και ΤΥΣ) η ταξινόμησή τους ως προς το οικολογικό δυναμικό και τη χημική τους κατάσταση. Για τα υπόγεια υδατικά συστήματα γίνεται ο προσδιορισμός της ποσοτικής και χημικής τους κατάστασης.

Κεφάλαιο 7. Οικονομική ανάλυση χρήσεων ύδατος

Το Κεφάλαιο 7 πραγματεύεται την κοινωνικοοικονομική ανάλυση των κύριων χρήσεων ύδατος σε συνδυασμό με τις υφιστάμενες πιέσεις που αυτές συνεπάγονται και καταλήγει στην εκτίμηση του βαθμού ανάκτησης του κόστους για τις κύριες χρήσεις ύδρευση, βιομηχανική και αγροτική. Προσδιορίζονται οι πάροχοι υπηρεσιών ύδατος στο Υδατικό Διαμέρισμα και αξιολογείται η εφαρμοζόμενη σήμερα στο Υδατικό Διαμέρισμα κοστολόγηση των παρεχόμενων υπηρεσιών, με ανάλυση των χρηματοοικονομικών καταστάσεων και αντίστοιχων στοιχείων των παρόχων υπηρεσιών ύδατος ύδρευσης, αποχέτευσης και άρδευσης. Το Κεφάλαιο αυτό αποτελεί εφαρμογή των Άρθρων 5 και 9 της Οδηγίας 2000/60/ΕΚ.

Κεφάλαιο 8. Περιβαλλοντικοί στόχοι και εξαιρέσεις

Στο Κεφάλαιο 8 γίνεται καταγραφή των κύριων περιβαλλοντικών στόχων για τα επιφανειακά και υπόγεια υδατικά συστήματα, τις προστατευόμενες περιοχές, τα συστήματα που αποτελούν ΙΤΥΣ ή ΤΥΣ, καθώς και όσων υπάγονται σε «εξαιρέσεις» των παραγράφων 4 έως 7 του Άρθρου 4 της Οδηγίας στα πλαίσια της 1ης Αναθεώρησης.

Κεφάλαιο 9. Πρόγραμμα Μέτρων

Στο Κεφάλαιο 9, παρουσιάζεται το αναθεωρημένο Πρόγραμμα Μέτρων για την προστασία και αποκατάσταση των υδατικών συστημάτων, λαμβάνοντας υπόψη την ανάλυση των πιέσεων, την κατάσταση των υδατικών συστημάτων, καθώς και τους περιβαλλοντικούς στόχους και τις εξαιρέσεις από την επίτευξη των στόχων.

Κεφάλαιο 10. Επόμενα βήματα

Στο Κεφάλαιο 10 αναφέρονται δυσκολίες που παρουσιάστηκαν καθ' όλη τη διάρκεια κατάρτισης της 1ης Αναθεώρησης του Σχεδίου Διαχείρισης ΛΑΠ, επισημαίνονται κρίσιμες παράμετροι για τον προγραμματισμό της εφαρμογής του Αναθεωρημένου Σχεδίου Διαχείρισης ΛΑΠ και υπογραμμίζονται θέματα που απαιτούν ιδιαίτερη προσοχή τόσο κατά την εφαρμογή του, όσο και κατά την Αναθεώρησή του για την τρίτη διαχειριστική περίοδο (2021 -2027).

Το Σχέδιο Διαχείρισης συνοδεύεται από Κείμενα Τεκμηρίωσης που πραγματεύονται αναλυτικά επιμέρους θέματα του Σχεδίου. Στον ακόλουθο Πίνακα παρουσιάζονται τα Αναλυτικά Κείμενα Τεκμηρίωσης που υποστηρίζουν το ΣΔΛΑΠ.

1^η Αναθεώρηση του Σχεδίου Διαχείρισης Λεκανών Απορροής Ποταμών του ΥΔ Δυτ. Στ. Ελλάδας (ΕΛ04)

Πίνακας 1.1: Κατάλογος Αναλυτικών Κειμένων Τεκμηρίωσης που υποστηρίζουν το ΣΔΛΑΠ

Α/Α	ΤΙΤΛΟΣ ΑΝΑΛΥΤΙΚΟΥ ΚΕΙΜΕΝΟΥ ΤΕΚΜΗΡΙΩΣΗΣ
1	ΚΑΘΟΡΙΣΜΟΣ ΚΑΙ ΚΑΤΑΓΡΑΦΗ ΑΡΜΟΔΙΩΝ ΑΡΧΩΝ ΚΑΙ ΠΡΟΣΔΙΟΡΙΣΜΟΣ ΠΕΡΙΟΧΗΣ ΑΣΚΗΣΗΣ ΤΩΝ ΑΡΜΟΔΙΟΤΗΤΩΝ ΤΟΥΣ
2	ΜΕΘΟΔΟΛΟΓΙΑ ΑΝΑΛΥΣΗΣ ΑΝΘΡΩΠΟΓΕΝΩΝ ΠΙΕΣΕΩΝ ΚΑΙ ΤΩΝ ΕΠΙΠΤΩΣΕΩΝ ΤΟΥΣ ΣΤΑ ΕΠΙΦΑΝΕΙΑΚΑ ΚΑΙ ΣΤΑ ΥΠΟΓΕΙΑ ΥΔΑΤΙΚΑ ΣΥΣΤΗΜΑΤΑ
3α	ΜΕΘΟΔΟΛΟΓΙΑ ΠΡΟΣΔΙΟΡΙΣΜΟΥ ΚΑΙ ΚΡΙΤΗΡΙΑ ΑΞΙΟΛΟΓΗΣΗΣ ΥΔΡΟΜΟΡΦΟΛΟΓΙΚΩΝ ΑΛΛΟΙΩΣΕΩΝ
3β	ΜΕΘΟΔΟΛΟΓΙΑ ΚΑΙ ΠΡΟΔΙΑΓΡΑΦΕΣ ΠΡΟΣΔΙΟΡΙΣΜΟΥ ΙΔΙΑΙΤΕΡΩΣ ΤΡΟΠΟΠΟΙΗΜΕΝΩΝ ΚΑΙ ΤΕΧΝΗΤΩΝ ΥΔΑΤΙΚΩΝ ΣΥΣΤΗΜΑΤΩΝ
4	ΜΕΘΟΔΟΛΟΓΙΑ, ΠΡΟΔΙΑΓΡΑΦΕΣ ΚΑΙ ΚΡΙΤΗΡΙΑ ΠΡΟΣΔΙΟΡΙΣΜΟΥ ΤΩΝ «ΕΞΑΙΡΕΣΕΩΝ» ΑΠΟ ΤΗΝ ΕΠΙΤΕΥΞΗ ΤΩΝ ΠΕΡΙΒΑΛΛΟΝΤΙΚΩΝ ΣΤΟΧΩΝ ΤΗΣ ΟΔΗΓΙΑΣ
5	ΑΝΑΛΥΣΗ ΑΝΘΡΩΠΟΓΕΝΩΝ ΠΙΕΣΕΩΝ ΚΑΙ ΤΩΝ ΕΠΙΠΤΩΣΕΩΝ ΤΟΥΣ ΣΤΑ ΕΠΙΦΑΝΕΙΑΚΑ ΚΑΙ ΣΤΑ ΥΠΟΓΕΙΑ ΥΔΑΤΙΚΑ ΣΥΣΤΗΜΑΤΑ
6	ΧΑΡΑΚΤΗΡΙΣΜΟΣ, ΤΥΠΟΛΟΓΙΑ, ΤΥΠΟ-ΧΑΡΑΚΤΗΡΙΣΤΙΚΕΣ ΣΥΝΘΗΚΕΣ ΑΝΑΦΟΡΑΣ ΚΑΙ ΑΞΙΟΛΟΓΗΣΗ/ΤΑΞΙΝΟΜΗΣΗ ΤΗΣ ΚΑΤΑΣΤΑΣΗΣ ΟΛΩΝ ΤΩΝ ΚΑΤΗΓΟΡΙΩΝ ΕΠΙΦΑΝΕΙΑΚΩΝ ΥΔΑΤΙΚΩΝ ΣΥΣΤΗΜΑΤΩΝ
7	ΧΑΡΑΚΤΗΡΙΣΜΟΣ ΚΑΙ ΑΞΙΟΛΟΓΗΣΗ/ΤΑΞΙΝΟΜΗΣΗ ΤΗΣ ΚΑΤΑΣΤΑΣΗΣ ΤΩΝ ΥΠΟΓΕΙΩΝ ΥΔΑΤΙΚΩΝ ΣΥΣΤΗΜΑΤΩΝ
8	ΟΡΙΣΤΙΚΟΣ ΠΡΟΣΔΙΟΡΙΣΜΟΣ ΤΩΝ ΙΔΙΑΙΤΕΡΩΣ ΤΡΟΠΟΠΟΙΗΜΕΝΩΝ ΚΑΙ ΤΕΧΝΗΤΩΝ ΥΔΑΤΙΝΩΝ ΣΥΣΤΗΜΑΤΩΝ
9	ΕΠΙΚΑΙΡΟΠΟΙΗΣΗ ΜΗΤΡΩΟΥ ΠΡΟΣΤΑΤΕΥΟΜΕΝΩΝ ΠΕΡΙΟΧΩΝ
10	ΚΑΘΟΡΙΣΜΟΣ ΤΩΝ ΠΕΡΙΒΑΛΛΟΝΤΙΚΩΝ ΣΤΟΧΩΝ, ΣΥΜΠΕΡΙΛΑΜΒΑΝΟΜΕΝΩΝ ΤΩΝ “ΕΞΑΙΡΕΣΕΩΝ” ΑΠΟ ΤΗΝ ΕΠΙΤΕΥΞΗ ΤΩΝ ΣΤΟΧΩΝ
11	ΟΙΚΟΝΟΜΙΚΗ ΑΝΑΛΥΣΗ ΤΩΝ ΧΡΗΣΕΩΝ ΥΔΑΤΟΣ
12	ΠΡΟΓΡΑΜΜΑΤΑ ΒΑΣΙΚΩΝ ΚΑΙ ΣΥΜΠΛΗΡΩΜΑΤΙΚΩΝ ΜΕΤΡΩΝ, ΣΥΜΠΕΡΙΛΑΜΒΑΝΟΜΕΝΗΣ ΤΗΣ ΑΝΑΛΥΣΗΣ ΤΟΥ ΚΟΣΤΟΥΣ ΤΟΥΣ ΣΕ ΣΧΕΣΗ ΜΕ ΤΗΝ ΑΠΟΔΟΤΙΚΟΤΗΤΑ ΤΟΥΣ
13	ΕΚΘΕΣΗ ΑΞΙΟΛΟΓΗΣΗΣ ΤΩΝ ΑΠΟΤΕΛΕΣΜΑΤΩΝ ΤΗΣ ΔΙΑΒΟΥΛΕΥΣΗΣ

1.3.3 Στρατηγική Μελέτη Περιβαλλοντικών Επιπτώσεων

Για την 1η Αναθεώρηση του Σχεδίου Διαχείρισης Λεκανών Απορροής Ποταμών των Υδατικών Διαμερισμάτων της χώρας ακολουθείται η διαδικασία της Στρατηγικής Περιβαλλοντικής Εκτίμησης (ΣΠΕ) κατ' εφαρμογή της ΚΥΑ με Α.Π. ΥΠΕΧΩΔΕ/ΕΥΠΕ/οικ.107017/ 28.08.2006 για την «εκτίμηση των περιβαλλοντικών επιπτώσεων ορισμένων σχεδίων και προγραμμάτων, σε συμμόρφωση με τις διατάξεις της Οδηγίας 2001/42/ΕΚ» (ΦΕΚ Β' 1225/2006) όπως τροποποιήθηκε και ισχύει.

Η Στρατηγική Μελέτη Περιβαλλοντικών Επιπτώσεων εντοπίζει, περιγράφει και αξιολογεί σε στρατηγικό επίπεδο τις επιπτώσεις στο περιβάλλον από την εφαρμογή των Σχεδίων Διαχείρισης Λεκανών Απορροής Ποταμών σε κάθε Υδατικό Διαμέρισμα, αναλύοντας τη σκοπιμότητα των Σχεδίων Διαχείρισης και αξιολογώντας εναλλακτικά σενάρια λύσεων στα ζητήματα διαχείρισης ύδατος. Σε συνέχεια του πρώτου διαχειριστικού κύκλου, τα Σχέδια Διαχείρισης Λεκανών Απορροής Ποταμών αξιολογούνται περιβαλλοντικά σε στρατηγικό επίπεδο, διαμορφώνοντας τις αναγκαίες συνθήκες για φιλικότερο προς το περιβάλλον σχεδιασμό σε πρώιμο στάδιο.

Η διαδικασία της Στρατηγικής Περιβαλλοντικής Εκτίμησης περιλαμβάνει τα ακόλουθα 4 βασικά στάδια:

-τη διερεύνηση των περιβαλλοντικών ζητημάτων, μέσω της μελέτης εκτίμησης των επιπτώσεων στο περιβάλλον από το προτεινόμενο Σχέδιο,

1^η Αναθεώρηση του Σχεδίου Διαχείρισης Λεκανών Απορροής Ποταμών του ΥΔ Δυτ. Στ. Ελλάδας (ΕΛ04)

- τη διαβούλευση με τους πολίτες,
- την ενσωμάτωση των αποτελεσμάτων της περιβαλλοντικής διερεύνησης και διαβούλευσης στην προς έγκριση μορφή του Σχεδίου,
- την παρακολούθηση των μελλοντικών επιπτώσεων από την εφαρμογή του Σχεδίου.

Η έγκριση του Σχεδίου και της ΣΜΠΕ γίνεται με ενιαία διοικητική πράξη από την Αρχή Σχεδιασμού (ΕΓΥ/ΥΠΕΝ), έπειτα από προώθηση "εισήγησης έγκρισης ΣΜΠΕ" από την αρμόδια για την περιβαλλοντική έγκριση του Σχεδίου Περιβαλλοντική Υπηρεσία (ΔΙΠΑ/ΥΠΕΝ) προς την Αρχή σχεδιασμού [άρθρο 7 της ΥΑ ΥΠΕΧΩΔΕ/ΕΥΠΕ/οικ.107017/2006 (ΦΕΚ 1225Β'/5.9.2005) όπως τροποποιήθηκε από την ΥΑ αριθμ. οικ. 40238 (ΦΕΚ 3759Β'/25.10.2017) και ισχύει.

1.4 ΔΙΑΔΙΚΑΣΙΑ ΔΙΑΒΟΥΛΕΥΣΗΣ

1.4.1 Απαιτήσεις της Οδηγίας 2000/60/ΕΚ για τη δημόσια διαβούλευση

Η ενημέρωση του κοινού σε όλα τα στάδια της εφαρμογής της, αποτελεί απαίτηση της Οδηγίας Πλαίσιο για τα Ύδατα 2000/60/ΕΚ (Άρθρο 14), ενώ η ενεργός συμμετοχή θα πρέπει να ενθαρρύνεται. Όλα τα σημαντικά ζητήματα θα πρέπει να συζητηθούν με τα ενδιαφερόμενα μέρη, τις αρμόδιες αρχές και το ευρύ κοινό μέσω κατάλληλων δράσεων διαβούλευσης και συμμετοχικών διαδικασιών. Τα κράτη μέλη, για κάθε περιοχή λεκάνης απορροής ποταμού, δημοσιεύουν και θέτουν στη διάθεση του κοινού για τη διατύπωση παρατηρήσεων:

- χρονοδιάγραμμα και πρόγραμμα εργασιών για την εκπόνηση του σχεδίου
- ενδιάμεση επισκόπηση των σημαντικών ζητημάτων διαχείρισης των υδάτων που εντοπίστηκαν στο Υδατικό Διαμέρισμα
- αντίγραφο του προσχεδίου διαχείρισης λεκάνης απορροής ποταμού.

1.4.2 Συμμετέχοντες, χρονοδιάγραμμα διαβούλευσης και τρόποι συμμετοχής

Στη διαδικασία συμμετοχής του κοινού κλήθηκαν να συμμετέχουν όλοι όσοι επηρεάζουν την καλή κατάσταση των υδάτων του Υδατικού Διαμερίσματος και επηρεάζονται από αυτήν.

Οι διαβουλευόμενοι εμπίπτουν σε μία τουλάχιστον από τις παρακάτω κατηγορίες:

- φορέας λήψης αποφάσεων
- διαχειριστής
- χρήστης ή καταναλωτής ύδατος
- εμπειρογνώμονας ή ειδικός

Ως φορείς λήψης αποφάσεων θεωρούνται όλα τα άτομα ή οι φορείς που έχουν θεσμική αρμοδιότητα στη λήψη αποφάσεων, σε θέματα σχετικά με τη διαχείριση του ύδατος όπως οι εκπρόσωποι του Κοινοβουλίου, τα Υπουργεία, οι Αποκεντρωμένες Διοικήσεις, οι Περιφέρειες, οι Περιφερειακές Ενότητες, οι Δήμοι και οι αντίστοιχες υπηρεσίες τους.

Ο όρος διαχειριστές αναφέρεται σε όλους όσοι έχουν ρόλο εφαρμογής στη διαχείριση των υδάτων και γενικότερα στην υλοποίηση των προβλεπόμενων από την Οδηγία Πλαίσιο 2000/60.

Οι χρήστες ή καταναλωτές ύδατος εκπροσωπούνται στη λίστα φορέων από αντίστοιχες ενώσεις, επιμελητήρια και συλλόγους αγροτών, βιομηχανικών και εμπορικών δραστηριοτήτων και άλλων φορέων που εκπροσωπούν το ευρύ κοινό.

Στην κατηγορία εμπειρογνώμονες – ειδικοί εντάσσονται επιστήμονες, σύμβουλοι, εκπαιδευτικά ιδρύματα, Μη Κυβερνητικές Οργανώσεις και άλλοι ειδικοί φορείς του ευρύτερου δημόσιου τομέα.

1^η Αναθεώρηση του Σχεδίου Διαχείρισης Λεκανών Απορροής Ποταμών του ΥΔ Δυτ. Στ. Ελλάδας (EL04)

Η διαδικασία διαβούλευσης επί της 1^{ης} Αναθεώρησης των Σχεδίων Διαχείρισης Λεκανών Απορροής Ποταμών διήρκησε από το Νοέμβριο του 2015 μέχρι το Δεκέμβριο του 2017 και περιελάμβανε τα ακόλουθα:

- **Α Φάση:** Το Νοέμβριο του 2015 αναρτήθηκε στην ιστοσελίδα του ΥΠΕΝ (www.ypeka.gr) το αντικείμενο των προβλεπόμενων εργασιών κατάρτισης της 1ης Αναθεώρησης του ΣΔΛΑΠ καθώς επίσης και το αναλυτικό χρονοδιάγραμμα αυτών για την ενημέρωση του κοινού.
- **Β Φάση:** Τον Ιούνιο του 2016 αναρτήθηκαν στην ιστοσελίδα του ΥΠΕΝ στοιχεία των σημαντικών θεμάτων διαχείρισης των υδατικών πόρων σε κάθε ΛΑΠ που περιελάμβανε συνοπτικά, τα αποτελέσματα του Εθνικού Δικτύου παρακολούθησης της κατάστασης των υδάτων της χώρας για το Υδατικό Διαμέρισμα, τις κύριες πιέσεις, τον καθορισμό και την καταγραφή των αρμοδίων αρχών και των φορέων που συμμετέχουν στη διαβούλευση. Επίσης το Δεκέμβριο του 2016 αναρτήθηκαν στην ιστοσελίδα οι βασικές κοινές μεθοδολογίες για την ταξινόμηση της κατάστασης των υδατικών συστημάτων, την αξιολόγηση των πιέσεων και των επιπτώσεων περιλαμβανομένων και των υδρομορφολογικών πιέσεων, τον καθορισμό των Ιδιαιτέρως Τροποποιημένων Υδατικών Συστημάτων και τον προσδιορισμό των Εξαρέσεων του Άρθρου 4 της Οδηγίας 2000/60/ΕΚ.
- **Γ Φάση:** Τον Ιούνιο του 2017 αναρτήθηκε σε ειδική ιστοσελίδα της Ειδικής Γραμματείας (<http://wfdver.ypeka.gr>) το Προσχέδιο της 1^{ης} Αναθεώρησης του Σχεδίου Διαχείρισης των Λεκανών Απορροής Ποταμών του Υδατικού Διαμερίσματος, καθώς επίσης και σχετικό ερωτηματολόγιο. Η φάση αυτή περιελάμβανε και την δημοσιοποίηση της Στρατηγικής Μελέτης Περιβαλλοντικών Επιπτώσεων.

Η διαβούλευση ολοκληρώθηκε στις 15/12/2017.

Για τους σκοπούς της διαβούλευσης της 1^{ης} Αναθεώρησης των ΣΔΛΑΠ διαμορφώθηκε από την Ειδική Γραμματεία Υδάτων Ειδική Ιστοσελίδα (<http://wfdver.ypeka.gr>) στην οποία δόθηκε η δυνατότητα ανάρτησης δημόσιων σχολίων επί του υλικού που δημοσιεύθηκε. Μετά την ανάρτηση του υλικού στην ιστοσελίδα δόθηκε η δυνατότητα για υποβολή σχολίων (email και ανάρτηση σχολίων στο διαδίκτυο) καθώς και η δυνατότητα συμπλήρωσης του ερωτηματολογίου διαβούλευσης. Ακόμα, εκτός από τα ερωτηματολόγια κατά τη διάρκεια της διαβούλευσης υπήρχε η δυνατότητα παρεμβάσεων κατά την κατάρτιση της 1ης Αναθεώρησης των Σχεδίων Διαχείρισης Λεκανών Απορροής Ποταμών με e-mail, fax ή ταχυδρομικά, με στόχο την κατάθεση διαφορετικών απόψεων και την παροχή πληροφοριών. Επιπλέον, στην ιστοσελίδα αυτή διατίθενται όλα τα στοιχεία του 1^{ου} Σχεδίου Διαχείρισης με τα σχετικά γεωχωρικά δεδομένα που αφορούν τα Υδατικά Συστήματα και την κατάστασή τους, καθώς επίσης και λοιπά σχετικά στοιχεία που σχετίζονται με την Διαχείριση των Υδατικών Πόρων όπως το Εθνικό Μητρώο Σημείων Υδροληψίας Επιφανειακών και Υπογείων Υδάτων, η Εθνική Βάση δεδομένων Εγκαταστάσεων Επεξεργασίας Λυμάτων κλπ.

Πλέον των ανωτέρω, κατά τη διάρκεια της διαβούλευσης υπήρχε η δυνατότητα παρεμβάσεων στην κατάρτιση της 1^{ης} Αναθεώρησης των Σχεδίων Διαχείρισης Λεκανών Απορροής Ποταμών με e-mail, fax ή ταχυδρομικά, με στόχο την κατάθεση διαφορετικών απόψεων και την παροχή πληροφοριών.

Στο πλαίσιο της διαβούλευσης και της ενθάρρυνσης της ενεργού συμμετοχής φορέων κατά τη διαδικασία της 1^{ης} Αναθεώρησης, πραγματοποιήθηκαν συναντήσεις εργασίας μεταξύ της Ειδικής Γραμματείας Υδάτων, των Αναδόχων και των εμπλεκόμενων φορέων (Υπουργείων, Αποκεντρωμένης Διοίκησης, Περιφερειών και λοιπών τοπικών φορέων) για ανταλλαγή στοιχείων και απόψεων.

Επίσης πραγματοποιήθηκαν ειδικές συναντήσεις εργασίας με τις αρμόδιες Δ/σεις Υδάτων για τη διαμόρφωση τόσο του προσχεδίου Διαχείρισης όσο και του Προγράμματος Μέτρων. Ειδική μέριμνα δόθηκε στην άμεση εμπλοκή των Δ/σεων Υδάτων στην κατάρτιση της 1^{ης} Αναθεώρησης δεδομένου ότι αποτελούν το κύριο πυλώνα εφαρμογής των Σχεδίων Διαχείρισης σε περιφερειακό επίπεδο ως οι φορείς που ασκούν τις αρμοδιότητες της Αποκεντρωμένης Διοίκησης στο τομέα των υδάτων. Στο πλαίσιο αυτό:

1^η Αναθεώρηση του Σχεδίου Διαχείρισης Λεκανών Απορροής Ποταμών του ΥΔ Δυτ. Στ. Ελλάδας (ΕΛ04)

- Δημιουργήθηκε ειδική Υποστηρικτική Ομάδα με σκοπό την υποβοήθηση της ΕΓΥ στην παρακολούθηση και στη διαμόρφωση της 1^{ης} Αναθεώρησης των Σχεδίων Διαχείρισης Λεκανών Απορροής Ποταμών των Υδατικών Διαμερισμάτων της χώρας (ΑΔΑ:Ψ3Π14653Π8-ΑΛΥ) με στελέχη από τις Δ/νσεις Υδάτων όλης της χώρας, η οποία συμμετείχε ενεργά σε όλα τα στάδια διαμόρφωσης των Σχεδίων Διαχείρισης των ΥΔ αρμοδιοτήτων τους
- Διοργανώθηκε ειδική τριήμερη συνάντηση εργασίας στην Αθήνα με τις Δ/νσεις Υδάτων της χώρας (από 1/11 έως 3/11) στην οποία συζητήθηκαν τα θέματα της 1ης Αναθεώρησης των Σχεδίων Διαχείρισης Λεκανών Απορροής Ποταμών που σχετίζονται με το Πρόγραμμα Μέτρων και την οριστικοποίησή του.

Επιπλέον, οργανώθηκε από την ΕΓΥ,

- με τη συνδρομή της Διεύθυνσης Υδάτων Δυτικής Ελλάδας της Αποκεντρωμένης Διοίκησης Πελοποννήσου, Δυτικής Ελλάδας και Ιονίου, ημερίδα στο Μεσολόγγι, στις 19/10/2017, με θέμα:
«Διαβούλευση 1ης Αναθεώρησης Σχεδίου Διαχείρισης Λεκανών Απορροής Ποταμών του Υδατικού Διαμερίσματος Δυτικής Στερεάς Ελλάδας (ΕΛ04)» και
- με τη συνδρομή της Δ/νσης Υδάτων Ιονίου της Αποκεντρωμένης Διοίκησης Πελοποννήσου, Δυτικής Ελλάδας και Ιονίου, ημερίδα στην Κέρκυρα, στις 17/10/2017, με θέμα:
«Διαβούλευση 1ης Αναθεώρησης Σχεδίου Διαχείρισης Λεκανών Απορροής Ποταμών Ιονίων Νήσων των Υδατικών Διαμερισμάτων Βόρειας Πελοποννήσου (ΕΛ02), Δυτικής Στερεάς Ελλάδας (ΕΛ04) και Ηπείρου (ΕΛ05)»

Κατά τη διάρκεια της ημερίδας δόθηκε η δυνατότητα για συμπλήρωση των ερωτηματολογίων διαβούλευσης και για προφορικές παρεμβάσεις, ενώ μετά το πέρας των ημερίδων υπήρξε η δυνατότητα για υποβολή γραπτών σχολίων.

Μετά την υλοποίηση της ημερίδας καταρτίστηκε ο κατάλογος των συμμετεχόντων, συμπεριλαμβανομένων των στοιχείων επικοινωνίας τους, και παραλήφθηκε το οπτικοακουστικό υλικό, του οποίου έγινε απομαγνητοφώνηση με στόχο την κατάρτιση των πρακτικών.

Τέλος, συντάχθηκε «Έκθεση αξιολόγησης των αποτελεσμάτων της διαβούλευσης», στην οποία γίνεται αναλυτική καταγραφή των στοιχείων και των ενεργειών που πραγματοποιήθηκαν για τη διαβούλευση καθώς και των αποτελεσμάτων της.

Επισημαίνεται ότι η διαδικασία διαβούλευσης της ΣΜΠΕ υλοποιήθηκε παράλληλα με τη διαδικασία διαβούλευσης του Σχεδίου Διαχείρισης γεγονός που συνέβαλε σημαντικά στην διαμόρφωση του Οριστικού Σχεδίου Διαχείρισης.

1.4.3 Αποτελέσματα διαβούλευσης και ενσωμάτωση

Συνολικά, στην ημερίδα που πραγματοποιήθηκε στο Μεσολόγγι συμμετείχαν 84 άτομα, έγιναν 6 παρεμβάσεις, συμπληρώθηκαν 7 ερωτηματολόγια και στάλθηκαν τόσο γραπτώς, όσο και με ηλεκτρονικό ταχυδρομείο 7 σχόλια.

Αντίστοιχα, στην ημερίδα που πραγματοποιήθηκε στην Κέρκυρα συμμετείχαν 81 άτομα, έγιναν 5 παρεμβάσεις, συμπληρώθηκαν 6 ερωτηματολόγια και στάλθηκε 1 σχόλιο με ηλεκτρονικό ταχυδρομείο. Στην ειδικά διαμορφωμένη ιστοσελίδα της ΕΓΥ αναρτήθηκαν συνολικά 4 σχόλια.

Η διαδικασία της διαβούλευσης σχεδιάστηκε και υλοποιήθηκε με βάση τις απαιτήσεις της Οδηγίας, που προβλέπουν μια σειρά δράσεων ώστε να εξασφαλισθεί η πρόσβαση των πολιτών και των εμπλεκόμενων φορέων στο σύνολο της διατιθέμενης πληροφορίας με στόχο την ενεργό συμμετοχή στη διαμόρφωση της 1^{ης} Αναθεώρησης του Σχεδίου Διαχείρισης Λεκανών Απορροής Ποταμών του Υδατικού Διαμερίσματος. Τα βασικά συμπεράσματα που προκύπτουν είναι τα εξής:

- Ικανοποιητική συμμετοχή των φορέων της Δημόσιας Διοίκησης

1^η Αναθεώρηση του Σχεδίου Διαχείρισης Λεκανών Απορροής Ποταμών του ΥΔ Δυτ. Στ. Ελλάδας (ΕΛ04)

- Μέτρια συμμετοχή πολιτών και ΜΚΟ
- Υψηλός βαθμός περιβαλλοντικής ευαισθησίας για τους υδατικούς πόρους
- Η διαδικασία της διαβούλευσης κρίνεται επιτυχής αφού ανέδειξε όλα εκείνα τα σημεία / προβλήματα / ελλείψεις που προέκυψαν κατά την εφαρμογή των 1ων Σχεδίων Διαχείρισης υδατικών πόρων στη χώρα, κατέδειξε την ανάγκη αναθεώρησης και εν τέλει συνέβαλε στην οριστική διαμόρφωση της 1ης Αναθεώρησης του Σχεδίου Διαχείρισης Λεκανών Απορροής Ποταμών του Υδατικού Διαμερίσματος Δυτικής Στερεάς Ελλάδας (ΕΛ04).

Συνοπτικά οι αλλαγές / συμπληρώσεις / προσθήκες που περιλαμβάνονται στο Τελικό Σχέδιο ως αποτέλεσμα της διαβούλευσης αφορούν τα ακόλουθα:

- Επικαιροποίηση δεδομένων που παρουσιάζονται στο Σχέδιο Διαχείρισης με βάση τα στοιχεία που διατέθηκαν ή/και επισημάνσεις που τέθηκαν υπόψη κατά τη διάρκεια της διαβούλευσης. Τα δεδομένα αυτά αφορούν κυρίως σε θέματα που σχετίζονται με τις απολήψεις υδάτων στο υδατικό διαμέρισμα σε αλλά και σε στοιχεία για τις χρήσεις υδάτων, τα σημεία υδροληψίας, τις ενέργειες που έχουν υλοποιηθεί στο πλαίσιο των 1^{ων} Σχεδίων Διαχείρισης κλπ
- Επαναυπολογισμό της κατανομής της ζήτησης ύδατος στις ΛΑΠ του ΥΔ04 (βλ. ενότητα 3.3.3) καθώς και υδατικών ισοζυγίων ΛΑΠ Μόρνου και ΛΑΠ Ευήνου (βλ. ενότητα 5.4) λόγω αλλαγής ένταξης σε ΛΑΠ από τη ΛΑΠ Μόρνου στη ΛΑΠ Ευήνου των επιφανειακών υδατικών συστημάτων «ΛΟΓΓΙΕΣ Ρ.» (με νέο κωδικό ΕΛ0420R000301093N) και «ΚΑΤΩ ΒΑΣΙΛΙΚΗΣ Ρ.» (με νέο κωδικό ΕΛ0420R000501094N) καθώς και του υπόγειου υδατικού συστήματος «ΣΥΣΤΗΜΑ ΥΔΡΟΦΟΡΙΩΝ ΛΕΚΑΝΗΣ ΚΑΤΩ ΡΟΥ ΜΟΡΝΟΥ» (με κωδικό ΕΛ0400230 και νέα ονομασία «ΣΥΣΤΗΜΑ ΥΔΡΟΦΟΡΙΩΝ ΑΝΤΙΡΡΙΟΥ»).
- Αναμόρφωση του τελικού προγράμματος μέτρων που περιλαμβάνει
 - την αναδιατύπωση συγκεκριμένων μέτρων σχετικά με τη συγκεκριμενοποίηση/ εξειδίκευση περιορισμών αλλά και δράσεων που ορίζονται σε αυτά.
 - τη διόρθωση των φορέων υλοποίησης των μέτρων
 - τη διαφοροποίηση στην περιγραφή ορισμένων μέτρων ώστε να συμπεριλάβουν δράσεις οι οποίες ήδη προγραμματίζονται από τους φορείς υλοποίησης ή/και τα διαθέσιμα χρηματοδοτικά εργαλεία.
 - την εισαγωγή στοχευμένων συμπληρωματικών μέτρων για την επίτευξη συγκεκριμένων και τοπικά σημαντικών στόχων διαχείρισης, επαύξησης της υφιστάμενης γνώσης και βελτίωσης των περιβαλλοντικών και υδατικών συνθηκών.

Η διαδικασία της διαβούλευσης και τα αποτελέσματά της τα οποία παρουσιάστηκαν συνοπτικά στις παραπάνω ενότητες, περιγράφονται αναλυτικά στο Κείμενο τεκμηρίωσης 13 - *Εκθεση αξιολόγησης των αποτελεσμάτων της διαβούλευσης*.

1.5 ΣΥΝΕΡΓΕΙΕΣ ΜΕ ΣΧΕΤΙΚΕΣ ΕΝΩΣΙΑΚΕΣ ΟΔΗΓΙΕΣ / ΔΡΑΣΕΙΣ

Η υλοποίηση της περιβαλλοντικής πολιτικής της Ε.Ε. σε σχέση με τη διαχείριση των υδάτων εκφράζεται σε επίπεδο θεσμικού πλαισίου με τη θέσπιση των τριών βασικών Οδηγιών:

της Οδηγίας-Πλαίσιο για τα Ύδατα 2000/60/ΕΚ (ΟΠΥ) σχετικά με το πλαίσιο κοινοτικής δράσης στον τομέα της πολιτικής των υδάτων

της Οδηγίας για τις Πλημμύρες 2007/60/ΕΚ, σχετικά με την αξιολόγηση και διαχείριση των κινδύνων πλημμύρας και

της Οδηγίας για τη Θαλάσσια Στρατηγική 2008/56/ΕΚ, σχετικά με τη διαχείριση και προστασία των θαλάσσιων υδάτων.

1^η Αναθεώρηση του Σχεδίου Διαχείρισης Λεκανών Απορροής Ποταμών του ΥΔ Δυτ. Στ. Ελλάδας (ΕΛ04)

Σημαντική πρόκληση, όσον αφορά στη διαχείριση των υδάτων, αποτελεί η προετοιμασία της Ευρωπαϊκής Ένωσης για την κλιματική αλλαγή, η οποία αναμένεται να προκαλέσει αύξηση των πιθανοτήτων εμφάνισης ακραίων φαινομένων, όπως οι πλημμύρες και οι ξηρασίες.

Η περιβαλλοντική πολιτική για τα ύδατα παρέχει στις ευρωπαϊκές χώρες ένα κοινό πλαίσιο για την αντιμετώπιση των αναμενόμενων προβλημάτων από την κλιματική αλλαγή, βασισμένο στη διαχείριση σε επίπεδο λεκανών απορροής και θεσπίζει έναν μηχανισμό που στοχεύει στην προετοιμασία και την προσαρμογή στην κλιματική αλλαγή. Ο σχεδιασμός για την ξηρασία και τις πλημμύρες αποτελεί αναπόσπαστο τμήμα του μηχανισμού αυτού.

1.5.1 Σχέδια Διαχείρισης Κινδύνων Πλημμύρας

Η Οδηγία 2007/60/ΕΚ αφορά στη θέσπιση κοινοτικού πλαισίου για την αξιολόγηση και την διαχείριση των κινδύνων πλημμύρας, με στόχο τη μείωση των αρνητικών τους συνεπειών στην ανθρώπινη υγεία και ζωή, στο περιβάλλον, την πολιτιστική κληρονομιά, την οικονομική δραστηριότητα και τις υποδομές. Η Οδηγία αυτή συμπληρώνει την Οδηγία Πλαίσιο για τα Ύδατα 2000/60/ΕΚ για την ολοκληρωμένη προστασία και την αειφορική διαχείριση των υδατικών πόρων και θα πρέπει τα μέτρα που θα λαμβάνονται από τα κράτη μέλη για την αντιμετώπιση των πλημμυρών να εναρμονίζονται με αυτή. Επιπλέον, αναφέρεται σε οποιοδήποτε τύπο πλημμύρας ανεξάρτητα από την προέλευσή του, την περιοχή όπου εκδηλώνεται και την αιτία που την προκάλεσε.

Ο συντονισμός των δύο Οδηγιών αποτελεί την ολοκληρωμένη διαχείριση της λεκάνης απορροής ποταμών. Έτσι, στους Χάρτες Κινδύνων Πλημμύρας περιγράφονται οι δυνητικές αρνητικές συνέπειες που συνδέονται με τις πλημμύρες, στις οποίες περιλαμβάνονται και οι προστατευόμενες περιοχές που αναφέρονται στην Οδηγία Πλαίσιο για τα Ύδατα (προστατευόμενες περιοχές του Παραρτήματος V (παρ. Α παρ. 1, 3 και 5) του άρθρου 19 του ΠΔ 51/2007) και ενδέχεται να πληγούν λαμβάνοντας έτσι υπόψη τους περιβαλλοντικούς στόχους του άρθρου 4 του ΠΔ 51/2007. Επιπλέον, τα Σχέδια Διαχείρισης Κινδύνων Πλημμύρας συμπληρώνουν τα Σχέδια Διαχείρισης Λεκανών Απορροής Ποταμών, σύμφωνα με το άρθρο 10 (παρ. 6) του ΠΔ 51/2007. Ακόμη, τα στάδια εφαρμογής που ορίζει η Οδηγία 2007/60/ΕΚ, θα πρέπει να επαναλαμβάνονται κάθε 6 έτη συγχρονισμένα με τα βήματα της Οδηγίας 2000/60/ΕΚ. Τέλος, η ενεργός συμμετοχή όλων των ενδιαφερομένων σύμφωνα με το άρθρο 9 της ΚΥΑ ΗΠ. 31822/1542/Ε103/2010 όπως τροποποιήθηκε και ισχύει με την ΚΥΑ 177772/924/2017, συντονίζεται, κατά περίπτωση, με την ενεργό συμμετοχή των ενδιαφερομένων στο πλαίσιο εφαρμογής του άρθρου 15 του ΠΔ 51/2007.

Σύμφωνα με την Οδηγία 2007/60/ΕΚ, η οποία ενσωματώθηκε στο εθνικό δίκαιο με την ΚΥΑ 31822/1542/Ε103 (ΦΕΚ Β' 1108/21.07.2010) όπως τροποποιήθηκε με την ΚΥΑ 177772/924/2017 (ΦΕΚ Β' /2140 22.06.2017) η διαδικασία διαχείρισης και αξιολόγησης του κινδύνου πλημμυρών υλοποιείται σε τρία στάδια.

Η Ειδική Γραμματεία Υδάτων ολοκλήρωσε, το 2012, το 1ο στάδιο που αφορά στην προκαταρκτική εκτίμηση των κινδύνων πλημμύρας για όλα τα Υδατικά Διαμερίσματα της χώρας και τον προσδιορισμό των περιοχών με σοβαρή πιθανότητα πλημμύρας (Ζώνες Δυνητικά Υψηλού Κινδύνου Πλημμύρας). Όλες οι διαθέσιμες πληροφορίες - καταγραφές πλημμυρών που σημειώθηκαν στο παρελθόν (ιστορικές πλημμύρες / σημαντικές ιστορικές πλημμύρες) και προκάλεσαν σημαντικές αρνητικές επιπτώσεις καθώς και οι Ζώνες Δυνητικά Υψηλού Κινδύνου Πλημμύρας για το σύνολο της επικράτειας είναι διαθέσιμες στις ακόλουθες ιστοσελίδες:

<http://cdr.eionet.europa.eu/gr/eu/floods>, <http://www.ypeka.gr/Default.aspx?tabid=252&language=el-GR>,
<http://maps.ypeka.gr>

Σχετικά με την εφαρμογή των επόμενων σταδίων της Οδηγίας εκπονούνται 5 μελέτες σε επίπεδο Υδατικού Διαμερίσματος, υπό την επίβλεψη της Ειδικής Γραμματείας Υδάτων. Οι μελέτες αυτές καλύπτουν το σύνολο των Υδατικών Διαμερισμάτων της χώρας και περιλαμβάνουν για τις Ζώνες Δυνητικά Υψηλού Κινδύνου Πλημμύρας, την κατάρτιση των Χαρτών Επικινδυνότητας Πλημμύρας και Χαρτών Κινδύνων Πλημμύρας, που

1^η Αναθεώρηση του Σχεδίου Διαχείρισης Λεκανών Απορροής Ποταμών του ΥΔ Δυτ. Στ. Ελλάδας (EL04)

αφορούν στο 2ο στάδιο εφαρμογής της Οδηγίας, και τα Σχέδια Διαχείρισης Κινδύνων Πλημμύρας, που αφορούν στο 3ο στάδιο εφαρμογής της.

Ήδη, οι Χάρτες Επικινδυνότητας Πλημμύρας και οι Χάρτες Κινδύνων Πλημμύρας έχουν ολοκληρωθεί και έχουν αναρτηθεί τα απαιτούμενα κείμενα και οι χάρτες στον ιστότοπο του ΥΠΕΝ (<http://floods.ypeka.gr/>) και στη βάση της Ευρωπαϊκής Επιτροπής (European Environment Information and Observation Network) στην ηλεκτρονική διεύθυνση:

<http://cdr.eionet.europa.eu/gr/eu/floods/> (Reportnet) για το σύνολο των δεκατεσσάρων (14) Υδατικών Διαμερισμάτων της χώρας.

Τα Σχέδια Διαχείρισης Κινδύνων Πλημμύρας με τα Προγράμματα Μέτρων βρίσκονται στο στάδιο της διαβούλευσης και έχουν επίσης αναρτηθεί στον ιστότοπο του ΥΠΕΝ (<http://floods.ypeka.gr/>).

Επιπλέον, η Ειδική Γραμματεία Υδάτων εκπονεί ξεχωριστή μελέτη με τίτλο: «Σχέδιο Διαχείρισης Κινδύνων Πλημμύρας Λεκάνης Απορροής π. Έβρου. Εφαρμογή της Οδηγίας 2007/60/ΕΚ» που περιλαμβάνει το σύνολο των δράσεων που προβλέπονται από την Οδηγία 2007/60/ΕΚ για τη Λεκάνη Απορροής του π. Έβρου. Σήμερα, στο πλαίσιο της ανωτέρω μελέτης για τη Λεκάνη Απορροής π. Έβρου, έχει ολοκληρωθεί το σύνολο της μελέτης, δηλαδή, η Προκαταρκτική Αξιολόγηση Κινδύνων Πλημμύρας, η κατάρτιση των Χαρτών Επικινδυνότητας Πλημμύρας και των Χαρτών Κινδύνων Πλημμύρας για τις Ζώνες Δυνητικά Υψηλού Κινδύνου Πλημμύρας καθώς και η κατάρτιση του Σχεδίου Διαχείρισης Κινδύνων Πλημμύρας. Οι Χάρτες Επικινδυνότητας Πλημμύρας και Κινδύνων Πλημμύρας έχουν αναρτηθεί στους ιστότοπους του ΥΠΕΝ (<http://floods.ypeka.gr/> και <http://maps.ypeka.gr> και στη βάση της ΕΕ (European Environment Information and Observation Network) στη διεύθυνση <http://cdr.eionet.europa.eu/gr/eu/floods/> (Reportnet). Το Σχέδιο Διαχείρισης Κινδύνων Πλημμύρας έχει αναρτηθεί στον ιστότοπο του ΥΠΕΝ (<http://floods.ypeka.gr/>) και η δημοσιοποίησή του στην εφημερίδα της Ελληνικής Κυβέρνησης και στη βάση της ΕΕ (European Environment Information and Observation Network) αναμένεται άμεσα (μετά την έγκριση του Σχεδίου από την Εθνική Επιτροπή Υδάτων).

Από το κείμενο της Οδηγίας 2007/60/ΕΚ, είναι εμφανές ότι οι κατευθυντήριες γραμμές είναι ίδιες με αυτές που έχει ήδη θέσει η Οδηγία Πλαίσιο 2000/60/ΕΚ, στα κοινά σημεία των δύο οδηγιών. Ειδικότερα προωθείται η διασυννοιακή συνεργασία μεταξύ των μελών – κρατών, επιβάλλεται η διαχείριση ανά λεκάνη απορροής ποταμού και εξασφαλίζεται η ενεργός συμμετοχή όλων των φορέων στις δραστηριότητες προστασίας και διαχείρισης των υδάτων.

1.5.2 Οδηγία Πλαίσιο για τη Θαλάσσια Στρατηγική

Η Οδηγία 2008/56/ΕΚ για τη Θαλάσσια Στρατηγική, στοχεύει στην αιεφόρο χρήση των Ευρωπαϊκών θαλασσών (Βόρεια Θάλασσα, Βαλτική, Μαύρη Θάλασσα, Μεσόγειος), στη διατήρηση των θαλάσσιων οικοσυστημάτων και στην προστασία των βασικών πόρων από τους οποίους εξαρτώνται οι κοινωνικές και οικονομικές δραστηριότητες που σχετίζονται με τη θάλασσα.

Προκειμένου να επιτευχθεί ο γενικός αυτός στόχος, η Οδηγία 2008/56/ΕΚ:

- καλεί τα Κράτη Μέλη να λάβουν τα απαραίτητα μέτρα και να εφαρμόσουν τις απαραίτητες θαλάσσιες στρατηγικές, ώστε να επιτύχουν ή να διατηρήσουν την καλή περιβαλλοντική κατάσταση των θαλάσσιων υδάτων της Ευρωπαϊκής Ένωσης έως το 2020 και
- καθορίζει τους κοινούς στόχους, ωστόσο η επιλογή των κατάλληλων διαχειριστικών μέτρων επαφίεται στα επί μέρους Κράτη-Μέλη σε αναγνώριση της ποικιλίας καταστάσεων, προβλημάτων και αναγκών στις επί μέρους θαλάσσιες περιοχές, θέτοντας ως προτεραιότητα την προσαρμογή στην κλιματική αλλαγή.

Τα Κράτη Μέλη που μοιράζονται μια θαλάσσια περιοχή καλούνται να αναπτύξουν από κοινού στρατηγικές με συντονισμό των δράσεων και σε συνεργασία με τρίτες χώρες της περιοχής. Όσο είναι δυνατόν τα Κράτη

1^η Αναθεώρηση του Σχεδίου Διαχείρισης Λεκανών Απορροής Ποταμών του ΥΔ Δυτ. Στ. Ελλάδας (ΕΛ04)

Μέλη θα πρέπει να συνεργασθούν στα πλαίσια υφισταμένων περιφερειακών συνθηκών συνεργασίας, όπως π.χ. η Συνθήκη της Βαρκελώνης για τη Μεσόγειο³.

Με την Οδηγία (ΕΕ) 2017/845 της Επιτροπής, της 17ης Μαΐου 2017, έγινε τροποποίηση της Οδηγίας 2008/56/ΕΚ του Ευρωπαϊκού Κοινοβουλίου και του Συμβουλίου, όσον αφορά τους ενδεικτικούς καταλόγους στοιχείων που πρέπει να λαμβάνονται υπόψη για την εκπόνηση των θαλάσσιων στρατηγικών, ενώ με την Απόφαση (ΕΕ) 2017/848 της Επιτροπής, της 17ης Μαΐου 2017, θεσπίστηκαν κριτήρια και μεθοδολογικά πρότυπα για την καλή περιβαλλοντική κατάσταση των θαλάσσιων υδάτων καθώς και προδιαγραφών και τυποποιημένων μεθόδων για την παρακολούθηση και την αξιολόγηση, και καταργήθηκε η απόφαση 2010/477/ΕΕ.

Με τον Ν. 3983/2011 "Εθνική Στρατηγική για τη προστασία και διαχείριση του θαλασσιού περιβάλλοντος" (ΦΕΚ 144/Α/17-6-2011) έγινε εναρμόνιση του εθνικού δικαίου με την Οδηγία 2008/56/ΕΚ και ορίστηκε η Ειδική Γραμματεία Υδάτων (ΕΓΥ) του Υπουργείου Περιβάλλοντος και Ενέργειας (ΥΠΕΝ) ως αρμόδια αρχή για την εφαρμογή της ΟΠΘΣ.

Η ΕΓΥ στο πλαίσιο εφαρμογής του πρώτου σταδίου του σχεδίου των θαλάσσιων στρατηγικών υπέβαλε, μετά την ολοκλήρωση της διαδικασίας διαβούλευσης, προς την ΕΕ το έτος 2012, Τεχνική Έκθεση με αντικείμενο :

- (α) την προκαταρκτική αξιολόγηση της περιβαλλοντικής κατάστασης των θαλασσίων υδάτων καθώς και των περιβαλλοντικών επιπτώσεων που αναπτύσσονται σε αυτά,
- (β) το καθορισμό των ποιοτικών προτύπων της Καλής Περιβαλλοντικής Κατάστασης και
- (γ) το καθορισμό δέσμης στόχων προσανατολισμού προς την επίτευξη της Καλής Περιβαλλοντικής Κατάστασης.

Στη συνέχεια, με την αρ. 1175/2012 Υπουργική Απόφαση (ΦΕΚ 2939/Β/2-11-2012), εγκρίθηκαν οι περιβαλλοντικοί στόχοι και δείκτες για τα θαλάσσια ύδατα της Ελλάδας, βάσει της αρχικής αξιολόγησης των θαλασσίων υδάτων.

Τα προγράμματα παρακολούθησης για τη συνεχή εκτίμηση της περιβαλλοντικής κατάστασης των θαλασσίων υδάτων εγκρίθηκαν με την αρ. 126635/2016 Υπουργική Απόφαση (ΦΕΚ 3799/Β/25-11-2016) και η σχετική τεχνική έκθεση, που περιγράφει τα προγράμματα παρακολούθησης, υποβλήθηκε στην ΕΕ το 2017.

Ακολούθως,

- με την αρ. 126856/2017 Κοινή Υπουργική απόφαση (ΦΕΚ 11/Β/11-1-2017) ορίστηκαν το Ελληνικό Κέντρο Θαλασσίων Ερευνών (ΕΛΚΕΘΕ) και το Ινστιτούτο Αλιευτικής Έρευνας (ΙΝΑΛΕ του ΕΛΓΟ – ΔΗΜΗΤΡΑ), ως αρμόδιοι φορείς για την παρακολούθηση της ποιότητας των θαλασσίων υδάτων και καθορίστηκαν οι υποχρεώσεις τους.
- τον Απρίλιο του 2017, ξεκίνησε η δημόσια διαβούλευση για την κατάρτιση των προγραμμάτων των μέτρων για την επίτευξη της καλής περιβαλλοντικής κατάστασης των θαλάσσιων υδάτων της χώρας.
- με την αρ. 140945 Υπουργική απόφαση (ΦΕΚ 268/ΥΟΔΔ/8-6-2017) πραγματοποιήθηκε η τροποποίηση της σύνθεσης και συγκρότηση της Εθνικής Επιτροπής Θαλάσσιας Περιβαλλοντικής Στρατηγικής (ΕΕΘΠΕΣ).

³ Για την προστασία του θαλάσσιου περιβάλλοντος και των παράκτιων περιοχών της Μεσογείου, η οποία εφαρμόζεται μέσω του Μεσογειακού Προγράμματος δράσης (Mediterranean Action Plan) και διαμορφώνει πολιτικές και στρατηγικές για την προστασία της βιοποικιλότητας και του θαλάσσιου και παράκτιου περιβάλλοντος. Σε αναγνώριση της σημασίας της κλιματικής αλλαγής για την περιοχή της Μεσογείου, το 2008 τα κράτη της Σύμβασης της Βαρκελώνης υπέγραψαν το Πρωτόκολλο για μια Ολοκληρωμένη Διαχείριση της Παράκτιας Ζώνης της Μεσογείου, θέτοντας ως προτεραιότητα την προσαρμογή στην κλιματική αλλαγή. Η διακήρυξη του Marrakesh, που υιοθετήθηκε από τη Σύμβαση της Βαρκελώνης τον Νοέμβριο του 2009, επισημαίνει την ανάγκη για άμεση δράση προκειμένου να αντιμετωπισθούν οι σοβαρές επιπτώσεις της κλιματικής αλλαγής στα οικοσυστήματα και στους πόρους.

1^η Αναθεώρηση του Σχεδίου Διαχείρισης Λεκανών Απορροής Ποταμών του ΥΔ Δυτ. Στ. Ελλάδας (EL04)

Μετά την ολοκλήρωση της κατάρτισης των προγραμμάτων των μέτρων, στο πλαίσιο επικαιροποίησης των θαλασσιών στρατηγικών για κάθε θαλάσσια υποπεριοχή, ακολουθεί κάθε έξη έτη από την αρχική θέσπιση τους, επανεξέταση (α) της αρχικής αξιολόγησης και του καθορισμού της καλής περιβαλλοντικής κατάστασης (β) των περιβαλλοντικών στόχων (γ) των προγραμμάτων παρακολούθησης και (δ) των προγραμμάτων μέτρων.

Η εφαρμογή της Οδηγίας για την Θαλάσσια Στρατηγική σε συνδυασμό με την υλοποίηση της Οδηγίας Πλαίσιο για τα Ύδατα, διαμορφώνουν ένα πλαίσιο ολοκληρωμένης διαχείρισης και προστασίας του υδατικού πλούτου και του θαλάσσιου περιβάλλοντος της χώρας.

1.5.3 Σχέδια Διαχείρισης κινδύνων ξηρασίας/λειψυδρίας

Η διαχείριση της ξηρασίας και η αντιμετώπιση της λειψυδρίας, με έμφαση στην περιοχή της Μεσογείου, είναι αντικείμενα που έχουν μελετηθεί από ομάδες εργασίες της Ευρωπαϊκής Ένωσης και μεμονωμένους ερευνητές. Σε αναφορές της ΕΕ^{4,5} παρουσιάζονται οι οργανωτικές, μεθοδολογικές και επιχειρησιακές συνιστώσες της διαχείρισης, ο σχεδιασμός και η υλοποίηση των μέτρων αντιμετώπισης, καθώς και η συμβατότητα των μέτρων με τους στόχους της Ευρωπαϊκής Οδηγίας-Πλαίσιο 2000/60/ΕΚ για τα Ύδατα. Ειδικότερα, για την επιλογή των μέτρων εξετάζονται παράγοντες, όπως το θεσμικό και νομικό πλαίσιο, η εκτίμηση του ρίσκου και της τρωτότητας, η συμμετοχή των ενδιαφερομένων (stakeholders) στη διαχείριση, καθώς και η ετοιμότητα της κοινωνίας μέσω του μακροπρόθεσμου σχεδιασμού. Τέλος, έχουν καταγραφεί και αξιολογηθεί συγκεκριμένες πρακτικές και μέτρα που εφάρμοσαν χώρες της Μεσογείου, όπως η Ισπανία, η Κύπρος, η Αίγυπτος, η Γαλλία, η Τυνησία και η Παλαιστίνη.

Από τον πρώτο κύκλο των Σχεδίων Διαχείρισης Λεκανών Απορροής Ποταμών των ΥΔ της χώρας (2009-2015), έχουν εκπονηθεί Σχέδια Διαχείρισης Ξηρασίας τα οποία αποτελούν αναπόσπαστο μέρος των Σχεδίων Διαχείρισης Λεκανών Απορροής Ποταμών. Στα Σχέδια αυτά καθορίζονται οι κατάλληλοι δείκτες που χρησιμοποιούνται για την έγκαιρη διάγνωση της ξηρασίας ώστε να περιοριστούν κατά το δυνατό οι δυσμενείς επιπτώσεις.

Τα αποτελέσματα και τα συμπεράσματα του Σχεδίου Διαχείρισης Ξηρασίας αξιοποιούνται στο παρόντα διαχειριστικό κύκλο αφενός για τον καθορισμό του προγράμματος μέτρων και αφετέρου για τον καθορισμό της διαδικασίας αξιολόγησης των περιόδων παρατεταμένης ξηρασίας κατά τις οποίες ενεργοποιούνται οι εξαιρέσεις του Αρθρου 4.6 της Οδηγίας 2000/60/ΕΚ.

1.5.4 Κλιματική Αλλαγή

Η μελέτη της Τράπεζας της Ελλάδος (ΕΜΕΚΑ, 2011) κατέδειξε ότι οι μεταβολές στη συχνότητα και ένταση των ακραίων φαινομένων θα είναι μια από τις κύριες επιπτώσεις της κλιματικής αλλαγής για τον ελλαδικό χώρο με επακόλουθες αρνητικές επιδράσεις στην ευπάθεια των κοινωνιών και οικοσυστημάτων λόγω της έκθεσής τους σε νέας έντασης περιβαλλοντικούς κινδύνους.

Πιο συγκεκριμένα, η καλοκαιρινή ξηρασία αναμένεται να αυξηθεί ακόμα περισσότερο οδηγώντας σε επιμήκυνση των περιόδων ξηρασίας και σε πιέσεις στα υδατικά αποθέματα περιοχών με ήδη αυξημένη ευπάθεια. Παράλληλα, οι υψηλής έντασης βροχοπτώσεις αναμένεται να γίνουν πιο συχνές στα επόμενα 70

⁴ Mediterranean water scarcity & drought working group (MED WS&D WG), Technical report on water scarcity and drought management in the Mediterranean and the Water Framework Directive, 2007

⁵ Water Scarcity Drafting Group, Water scarcity management in the context of WFD, MED Joint Process WFD /EUWI, June 2006.

1^η Αναθεώρηση του Σχεδίου Διαχείρισης Λεκανών Απορροής Ποταμών του ΥΔ Δυτ. Στ. Ελλάδας (ΕΛ04)

χρόνια, με συνέπεια στις αστικές περιοχές οι ξαφνικές πλημμύρες να γίνονται όλο και πιο συχνές⁶ λόγω των έντονων τοπικών βροχοπτώσεων.

Τον Δεκέμβριο του 2014, το Υπουργείο Περιβάλλοντος Ενέργειας και Κλιματικής Αλλαγής (νυν Υπουργείο Περιβάλλοντος και Ενέργειας / ΥΠΕΝ), το Ίδρυμα Ιατροβιολογικών Ερευνών της Ακαδημίας Αθηνών και η Τράπεζα της Ελλάδος (ΤτΕ), υπέγραψαν μνημόνιο συνεργασίας που αφορούσε εκτός των άλλων και στην σύνθεση του κειμένου της Εθνικής Στρατηγικής για την Προσαρμογή στη Κλιματική Αλλαγή (ΕΣΠΚΑ). Έτσι η Επιτροπή Μελέτης των Επιπτώσεων της Κλιματικής Αλλαγής της Τράπεζας της Ελλάδος (ΕΜΕΚΑ), με την στήριξη της ΤτΕ και την κατ'αρχήν συνεισφορά της Δ/νσης Κλιματικής Αλλαγής και Ποιότητας της Ατμόσφαιρας του ΥΠΕΝ, συνέταξαν σχέδιο ΕΣΠΚΑ, που τέθηκε σε δημόσια διαβούλευση (από 24/11/2015 έως 08/12/2015), τα αποτελέσματα της οποίας αξιολογήθηκαν από άτυπη ομάδα στην οποία μετείχαν μέλη της ΕΜΕΚΑ, της ΤτΕ καθώς και στελέχη της Δ/νσης Κλιματικής Αλλαγής και Ποιότητας της Ατμόσφαιρας.

Στο πλαίσιο αυτό το 2016 το Υπουργείο Περιβάλλοντος και Ενέργειας συνέταξε την Εθνική Στρατηγική για την Προσαρμογή στη Κλιματική Αλλαγή⁷, η οποία θέτει τους γενικούς στόχους, τις κατευθυντήριες αρχές και τα μέσα υλοποίησης μιας σύγχρονης αποτελεσματικής και αναπτυξιακής στρατηγικής προσαρμογής στο πλαίσιο που ορίζεται από την σύμβαση των Ηνωμένων Εθνών για την Κλιματική Αλλαγή, τις Ευρωπαϊκές Οδηγίες και τη διεθνή εμπειρία. Η Εθνική Στρατηγική για την Προσαρμογή στη Κλιματική Αλλαγή καθορίζει δράσεις και μέτρα ανά τομέα που επηρεάζεται από την κλιματική αλλαγή. Για τους υδατικούς πόρους οι δράσεις αυτές περιλαμβάνουν τα ακόλουθα:

Δράση 1. Δημιουργία γεωπύλης (geo-portal) ενσωμάτωσης πληροφορίας σχετικά με τις επιπτώσεις της κλιματικής αλλαγής στους υδατικούς πόρους. Σκοπός της δράσης είναι η συγκέντρωση του συνόλου της πληροφορίας (δεδομένα, μελέτες, περιγραφική πληροφορία) που αφορά στις επιπτώσεις της κλιματικής αλλαγής στους υδατικούς πόρους και τη διάθεση της πληροφορίας στο διαδίκτυο.

Δράση 2. Έργα αντιμετώπισης των επιπτώσεων της κλιματικής αλλαγής στους υδατικούς πόρους που αφορούν στα ακόλουθα:

- Άνοδος της στάθμης της θάλασσας /Παράκτιες ζώνες. Εκτίμηση επιπτώσεων σε παράκτιες περιοχές από άνοδο της στάθμης της θάλασσας ή/και διάβρωση ακτών και υποστήριξη φορέων για σχεδιασμό και υλοποίηση κατάλληλων έργων
- Μείωση (ποσοτική και ποιοτική) της απόδοσης των υδροληπτικών έργων. Η ποσοτική μείωση της απόδοσης των παράκτιων υδροληπτικών έργων (κύριο μέτρο αποτροπής ή μείωσης της υφαλμύρωσης). Αντιμετώπιση: Η αποφυγή ή ο περιορισμός του φαινομένου, συνίσταται στη μείωση ή ολική διακοπή των αντλήσεων των παράκτιων υδροφορέων, αλλά και των απολήψεων επιφανειακού ύδατος που εκβάλλει στη θάλασσα.
- Μεταβολή του επιπέδου βάσης της απορροής. Η μεταβολή του επιπέδου βάσης της απορροής, που είναι μια μεταβολή του καθεστώτος διαβρώσεων και αποθέσεων, σχετίζεται με το διαβρωτικό ή αποθετικό καθεστώς των ανάντη κλάδων του υδρογραφικού δικτύου. Αντιμετώπιση: Οι επιπτώσεις μπορούν να εντοπιστούν και να ποσοτικοποιηθούν με τη χρήση ειδικών μοντέλων, για διάφορα σενάρια του φαινομένου.
- Μεταβολή του φαινομένου βάρους κατασκευών. Η είσοδος της θάλασσας στην ενδοχώρα έχει ως αποτέλεσμα την αύξηση του επιπέδου της υπόγειας υδροφορίας, με μεταβολή του φαινομένου βάρους των κατασκευών (άνωση). Οι αυξομειώσεις της στάθμης και της άνωσης με παράκτια έργα, θα προκαλέσει καταπόνηση των θεμελιώσεων. Αντιμετώπιση: Η μελέτη του φαινομένου, όπως προηγουμένως

⁶ ΕΟΠ, 2015. Το ευρωπαϊκό περιβάλλον — Κατάσταση και προοπτικές 2015: Συνθετική έκθεση. Ευρωπαϊκός Οργανισμός Περιβάλλοντος, Κοπεγχάγη
⁷ <http://www.ypeka.gr/LinkClick.aspx?fileticket=crbjkiicLIA%3d&tabid=303&language=el-GR>

1^η Αναθεώρηση του Σχεδίου Διαχείρισης Λεκανών Απορροής Ποταμών του ΥΔ. Στ. Ελλάδας (EL04)

- Προληπτικά μέτρα Μελέτη τρωτότητας υπόγειων υδατικών συστημάτων και συστημάτων. Απαιτείται σύνταξη χαρτών τρωτότητας, εσωτερικής ή φυσικής τρωτότητας (natural or intrinsic vulnerability) και ειδικής ή ολοκληρωτικής τρωτότητας (specific or integrated vulnerability).
- Μελέτη υδρογραμμάτων πηγαίων εκφορτίσεων. Κατασκευή, ανάλυση και μελέτη υδρογράμματος βασικών πηγαίων εκφορτίσεων. Βασικό μέλημα η εκτίμηση της διαθέσιμης παροχής την ξηρή περίοδο του έτους.
- Αντιδιαβρωτική προστασία εδαφών. το φαινόμενο είναι αρκετά συχνό και ενοχλητικό από τους κυματισμούς και τις μικροκαταστροφές του ερπυσμού, μέχρι και της μεγάλης κλίμακας ολισθήσεις, καταπτώσεις, καθιζήσεις και άλλες μορφές εδαφικής αστάθειας
- Ερημοποίηση. Οι παράγοντες που προκαλούν το φαινόμενο της ερημοποίησης είναι: το κλίμα, η φυσιογραφία, η γεωλογία, το έδαφος, η Υδρολογία και Υδρογεωλογία, καθώς και οι ανθρωπογενείς δραστηριότητες όπως για παράδειγμα η γεωργική υπερεκμετάλλευση, η υπερβόσκηση. Η Ελλάδα όπως και οι υπόλοιπες χώρες της λεκάνης της Μεσογείου αντιμετωπίζει υψηλό κίνδυνο ερημοποίησης του εδάφους (εκτιμάται σε τουλάχιστον 35% του χερσαίου χώρου). Περιοχές υψηλού κινδύνου θεωρούνται τα νησιά του Αιγαίου, η Κρήτη, ένα μέρος της Θεσσαλίας, η Ανατολική Στερεά Ελλάδα και η Ανατολική Πελοπόννησος
- Διατήρηση οικολογικής παροχής. Κάθε υδατικό σύστημα επιτελεί ένα συγκεκριμένο ρόλο στη διατήρηση του οικοσυστήματος και επηρεάζεται από την έλλειψη της οικολογικής παροχής: μια συγκεκριμένη παροχή που συνεχίζει τη ροή της όταν υπάρχει διακοπή της φυσικής απορροής για συγκεκριμένους λόγους και δεν πάει, τουλάχιστον στο σύνολό της, «χαμένη» στη θάλασσα. Αντιμετώπιση: Η αναγκαιότητα (σωστής) εκτίμησης της οικολογικής παροχής, με τα δεδομένα της κλιματικής αλλαγής, καθίσταται πλέον επιτακτική. Το κενό, στην Ελλάδα, καλύπτεται προσωρινώς από την ΚΥΑ για τις ΑΠΕ.
- Αρδευτικό νερό. Οι επιπτώσεις της κλιματικής αλλαγής στην Ελλάδα αναφέρονται στη μείωση της προσφοράς και στο αρδευτικό νερό. Αν αυτό συνδυαστεί με την αύξηση των θερμοκρασιών, επαπειλείται εντατικοποίηση της άρδευσης και μεγαλύτερη διάρκεια αρδεύσεων.
- Αρδευτικά δίκτυα. Τα αρδευτικά δίκτυα, όπου αυτά υπάρχουν, εμφανίζουν σημαντικές υδατικές απώλειες λόγω παλαιότητας, κακής, ελλιπούς ή ανύπαρκτης συντήρησης, τύπου κατασκευής κλπ. (αντικατάσταση φθαρμένων τμημάτων ή αλλαγή αρδευτικής μεθόδου, ακόμα και αλλαγή καλλιεργειών). Αντιμετώπιση: Σε συνεργασία με τους Αγροτικούς Συνεταιρισμούς θα πρέπει να ενεργοποιηθεί ένα μεγάλο πρόγραμμα επισκευής αρδευτικών δικτύων, επέκτασης χρήσης αρδευτικών δικτύων, διερεύνησης δυνατότητας επιλογής ποικιλιών που απαιτούν λιγότερο νερό, επιλογή ποικιλιών που ευδοκμούν εκτός θέρους, κατάργησης δωρεάν χορήγησης αρδευτικού ύδατος, άρδευσης με επαναχρησιμοποιούμενα ύδατα, τοποθέτησης υδρομετρητή στην κεφαλή αναγκαστικώς λειτουργουσών ιδιωτικών αρδευτικών γεωτρήσεων και έλεγχος απολήψεων με βάση προηγηθείσα μελέτη της περιοχής.
- Επιστρεφόμενη αρδευτική ροή. Πρόκειται για πρόβλημα που εντοπίζεται σε περιοχές άρδευσης με νερό που αντλείται από την ίδια περιοχή που αρδεύεται, ιδιαιτέρως όταν η άρδευση είναι συ χνή. Μετά από κάθε άντληση – άρδευση, ένα υπόλοιπο αρδευτικού ύδατος επιστρέφει στον υδροφόρο ορίζοντα, έχοντας υποστεί τέσσερις διαδικασίες ρύπανσης, Αν ληφθεί υπ' όψη ότι οι ταχύτητες του υπόγειου ύδατος στα πορώδη μέσα είναι της τάξης των μερικών μέτρων ή δεκάδων μέτρων κατ' έτος, γίνεται αντιληπτό ότι, μετά από κάποιες αρδεύσεις, το αρδευτικό νερό είναι σοβαρώς ρυπασμένο. Αντιμετώπιση: Εναλλαγή χρήσης αρδευτικού ύδατος, όπου είναι δυνατό, μερικώς ή στο σύνολό του.
- Υδρευτικά δίκτυα. Οι απώλειες ύδατος από τα υδρευτικά δίκτυα των πόλεων είναι σημαντικές. Αυτό οφείλεται στην παλαιότητα μεγάλων τμημάτων των δικτύων. Ένα άλλο πρόβλημα στο θέμα αυτό είναι η αντικατάσταση των τμημάτων των δικτύων που αποτελείται από σωλήνες αμιαντοσιμέντου για λόγους προστασίας της δημόσιας υγείας. Αντιμετώπιση: Συνεργασία Περιφερειών και ΟΤΑ, συνιστάται επισκευή φθαρμένων τμημάτων και αντικατάσταση τμημάτων αμιαντοσωλήνων υδρευτικών δικτύων.

1^η Αναθεώρηση του Σχεδίου Διαχείρισης Λεκανών Απορροής Ποταμών του ΥΔ Δυτ. Στ. Ελλάδας (ΕΛ04)

- Εμφιαλωμένα ύδατα. Εμφιαλωμένα ύδατα είναι πόσιμα ύδατα τα οποία πρέπει να τηρούν ποιοτικές προδιαγραφές. Οι ζώνες περιμετρικής προστασίας υδροληψιών και εγκαταστάσεων εμφιαλώσεως ύδατος αποτελούν καθημερινή πρακτική, για δεκαετίες, στις ανεπτυγμένες χώρες και πριν απ' όλες, στην Ευρώπη. Ο λόγος της ύπαρξής τους είναι η αποφυγή ρύπανσης του υπόγειου ύδατος, με το οποίο υδρεύονται ομάδες πληθυσμών, από ανθρώπινες δραστηριότητες. Οι ζώνες αυτές, μετά από ειδική υδρογεωλογική μελέτη, καθορίζονται ως Ζώνη I (άμεσης προστασίας – direct protection zone,) Ζώνη II (βιολογικής προστασίας – biological protection zone), Ζώνη III (χημικής προστασίας – chemical protection zone). Καθορίζεται, επίσης, η Γραμμή Χ Ημερών για τους βασικούς παθογόνους μικροοργανισμούς (pathogenic microorganisms), ανάλογα με την ταχύτητα κίνησης του κάθε μικροοργανισμού.
- Διασυνοριακά ύδατα. Το θέμα αφορά επιφανειακά (κυρίως) και υπόγεια ύδατα με την Ελλάδα να βρίσκεται σε θέση κατάντη (Εβρος, Στρυμόνας, Νέστος, Αξιός), με εξαίρεση την περίπτωση του Αώου, όπου η Ελλάδα βρίσκεται ανάντη. Τα προβλήματα εντοπίζονται στον ποσοτικό τομέα (έλλειψη ύδατος ή πλημμυρικές παροχές) και στον ποιοτικό τομέα (χημισμός και ρύπανση ύδατος). Στα υπόγεια ύδατα έχουν εντοπισθεί περιοχές ενδιαφέροντος στην Ήπειρο (υδρογεωλογική λεκάνη των πηγών Χειμάρρας, κυρίως, ευρισκόμενη στην Ελλάδα), στις Πρέσπες (διαφυγές υπόγειων υδάτων, μαζί με τα επιφανειακά) και αλλού.
- Αφαλατώσεις Σήμερα, το πρόβλημα ύδρευσης στα νησιά αντιμετωπίζεται, επικουρικώς, με τη χρήση μικρών μονάδων αφαλάτωσης, που όμως εμφανίζουν σημαντικά προβλήματα τα, όπως το υψηλό κόστος αγοράς και συντήρησης, η ενεργοβόρος λειτουργία τους, η διάθεση του αλμόλοιπου και οι οργανοληπτικοί χαρακτήρες του αφαλατωμένου ύδατος, που επιβάλλουν την ανάμιξή του με το υπόγειο νερό πριν από την είσοδό του στο υδρευτικό δίκτυο.

Δράση 3. Εξοικονόμηση ύδατος – Αποτελεσματική χρήση του ύδατος – Μείωση της άντλησης των υδροφόρων οριζόντων. Αφορά κυρίως περιοχές όπου παρατηρείται έλλειψη ύδατος τόσο το χειμώνα, όσο και το καλοκαίρι. Και περιλαμβάνει τα ακόλουθα μέτρα

- **Μέτρο 1.** Προώθηση της εξοικονόμησης ύδατος σε όλους τους τομείς και τις χρήσεις, ιδίως σε περιοχές αντιμετωπίζουν ελλείψεις και υποστήριξη της ανακύκλωσης των όμβριων υδάτων.
- **Μέτρο 2.** Ενθάρρυνση της επεξεργασίας αποβλήτων και χρήσης ανακυκλωμένου ύδατος στη φυτική παραγωγή ή σε χώρους πράσινου, ιδιαίτερα στις περιοχές που παρουσιάζουν ελλείψεις.
- **Μέτρο 3.** Βελτίωση της αποδοτικότητας στον τομέα της ενέργειας με όρους υδατικής απόληψης και κατανάλωσης και μελλοντικών υδροηλεκτρικών ενεργειακών σταθμών.
- **Μέτρο 4.** Βελτιστοποίηση του υφιστάμενου υδατικού αποθέματος στον γεωργικό τομέα και δημιουργία τεχνητών ταμιευτήρων σε συμφωνία με περιβαλλοντικούς περιορισμούς, επιπροσθέτως των μέτρων βελτίωσης για την υδατική χρήση.
- **Μέτρο 5.** Ενθάρρυνση αλλαγής καταναλωτικών προτύπων και νοοτροπιών ιδιωτών

Δράση 4. Ανάπτυξη των δραστηριοτήτων και των χρήσεων γης που είναι συμβατές με τους τοπικούς διαθέσιμους υδάτινους πόρους. Αυτό περιλαμβάνει προσδιορισμό σεναρίων δυναμικής προσαρμογής για δραστηριότητες που περιέχουν βαριές υδατικές καταναλώσεις, σε περιοχές που αντιμετωπίζουν ελλείψεις, βελτιστοποιώντας τα υδατικά αποθέματα, αναπτύσσοντας αποδοτικές γεωργικές δραστηριότητες και μειώνοντας την αδιαπερατότητα των εδαφών, επομένως προωθώντας την κατείσδυση του ύδατος. Περιλαμβάνει τα ακόλουθα μέτρα

- **Μέτρο 1.** Προσδιορισμός των σεναρίων δυναμικής προσαρμογής για τις δραστηριότητες που χρησιμοποιούν μεγάλες ποσότητες ύδατος σε περιοχές που ήδη αντιμετωπίζουν ελλείψεις.
- **Μέτρο 2.** Βελτιστοποίηση των υφιστάμενων μεθόδων αποθήκευσης ύδατος και δημιουργία νέων, εάν απαιτείται, ιδίως με την αντικατάσταση αντλήσεων κατά τη διάρκεια των περιόδων χαμηλής ροής.

1^η Αναθεώρηση του Σχεδίου Διαχείρισης Λεκανών Απορροής Ποταμών του ΥΔ Δυτ. Στ. Ελλάδας (EL04)

- **Μέτρο 3.** Ορθολογική χρήση του ύδατος σε δραστηριότητες όπως ο γεωργικός τομέας, ο τουρισμός κλπ.
- **Μέτρο 4.** Βελτίωση του δυναμικού κατείσδυσης στα εδάφη, ώστε να χρησιμοποιείται και το νερό της βροχής.

Δράση 5. Ένταξη των επιπτώσεων της κλιματικής αλλαγής στον υδατικό σχεδιασμό και την υδατική διαχείριση, ιδιαίτερα στα επόμενα προγράμματα παρέμβασης υπηρεσιών υδάτων (2013-2018) και προγράμματα ανάπτυξης της υδατικής διαχείρισης (2016-2021). Η δράση αυτή έχει ως στόχο να ενσωματώνονται οι αναμενόμενες επιπτώσεις της κλιματικής αλλαγής και τα μέτρα προσαρμογής που απαιτούνται στα εργαλεία σχεδιασμού διαχείρισης των υδάτων σε κλίμακα υδρογραφικής λεκάνης.

Δράση 6. Αξιολόγηση των επιπτώσεων της κλιματικής αλλαγής στην παραγωγή υδροηλεκτρικής ενέργειας. Εφόσον το "καύσιμο" των υδροηλεκτρικών έργων είναι το νερό, σκοπός της παρούσας δράσης είναι η μελέτη, και αξιολόγηση των επιπτώσεων λόγω επικείμενης μείωσης της επιφανειακής απορροής στα υδροηλεκτρικά έργα της χώρας, τόσο από οικονομικής πλευράς (μείωση παραγόμενης ενέργειας), όσο και από κοινωνικοοικονομικής (μείωση διαθέσιμου ύδατος για γεωργική χρήση) και περιβαλλοντικής πλευράς (διατήρηση οικολογικής παροχής)

Δράση 7. Εκπαιδευτικά προγράμματα που να αφορούν την επίδραση των κλιματικών αλλαγών στους υδατικούς πόρους

Η διαμόρφωση του προγράμματος μέτρων λαμβάνει υπόψη και ενσωματώνει δράσεις που περιλαμβάνονται στη Εθνική Στρατηγική για την Προσαρμογή στην Κλιματική Αλλαγή.

1^η Αναθεώρηση του Σχεδίου Διαχείρισης Λεκανών Απορροής Ποταμών του ΥΔ Δυτ. Στ. Ελλάδας (ΕΛ04)

2 ΔΙΑΦΟΡΟΠΟΙΗΣΕΙΣ ΣΕ ΣΧΕΣΗ ΜΕ ΤΟ 1^ο ΣΧΕΔΙΟ ΔΙΑΧΕΙΡΙΣΗΣ ΛΕΚΑΝΩΝ ΑΠΟΡΡΟΗΣ ΠΟΤΑΜΩΝ

2.1 ΠΡΟΟΔΟΣ ΥΛΟΠΟΙΗΣΗΣ ΤΟΥ ΠΡΟΓΡΑΜΜΑΤΟΣ ΜΕΤΡΩΝ ΤΟΥ 1^{ου} ΣΧΕΔΙΟΥ ΔΙΑΧΕΙΡΙΣΗΣ

2.1.1 Γενικά στοιχεία για το Πρόγραμμα Μέτρων του 1^{ου} Σχεδίου Διαχείρισης

Το 1^ο Σχέδιο Διαχείρισης Λεκανών Απορροής Ποταμών του ΥΔ Δυτικής Στερεάς Ελλάδας (ΕΛ04) εγκρίθηκε από την Εθνική Επιτροπή Υδάτων το 2014 (ΦΕΚ 181/Β/ 31.1.2014). Μετά την έγκριση του 1^{ου} Σχεδίου Διαχείρισης, η εφαρμογή του προγράμματος μέτρων που καθορίστηκε σε αυτό είναι υποχρεωτική. Το πρόγραμμα μέτρων του 1^{ου} Σχεδίου Διαχείρισης Λεκανών Απορροής Ποταμών (ΣΔΛΑΠ) περιλάμβανε δράσεις και έργα (μέτρα) με καθορισμένη περίοδο εφαρμογής ως ακολούθως:

- **Βραχυπρόθεσμα Μέτρα.** Μέτρα με ορίζοντα εφαρμογής έως το 2015. Τα μέτρα αυτά, είτε εφαρμόζονται άμεσα από την έγκριση του Σχεδίου Διαχείρισης δεδομένου ότι αφορούν ρυθμίσεις που καθορίζονται σε αυτό, είτε απαιτούν για την εφαρμογή τους την υλοποίηση ενεργειών που είναι δυνατόν να δρομολογηθούν άμεσα. Τα μέτρα αυτά αφορούν κυρίως σε θεσμικές και διοικητικές ρυθμίσεις που εντάσσονται στις λειτουργικές διαδικασίες των αρμοδίων φορέων ή/και στις διαδικασίες αδειοδότησης και συμπληρώνουν πλέον το θεσμικό και επιχειρησιακό πλαίσιο της διαχείρισης των υδάτων.
- **Μεσοπρόθεσμα Μέτρα.** Μέτρα τα οποία ήταν δυνατόν να αρχίσουν να εφαρμόζονται μετά το 2015. Για τα μέτρα αυτά ήταν απαραίτητο να υλοποιηθούν ενέργειες για την εξασφάλιση της χρηματοδότησή τους. Ουσιαστικά περιλάμβανε μέτρα τα οποία αφορούν στο 2^ο Διαχειριστικό Κύκλο της Οδηγίας ώστε να δοθεί η δυνατότητα ωρίμανσής τους. Τα μέτρα αυτά αποτελούν το βασικό πλαίσιο του προγράμματος μέτρων της παρούσας 1^{ης} Αναθεώρησης του Σχεδίου Διαχείρισης και επανεξετάζονται με βάση τα αποτελέσματα του προγράμματος παρακολούθησης αλλά και της κατάστασης των υδατικών συστημάτων. Στο πλαίσιο αυτό εξειδικεύονται, όπου απαιτηθεί ή/και διαφοροποιούνται με βάση τα νέα δεδομένα.
- **Μακροπρόθεσμα Μέτρα.** Μέτρα που απαιτούν ενέργειες/δράσεις ωρίμανσης ή/και επιπλέον δεδομένα ώστε να είναι δυνατή η εφαρμογή τους. Για τα μέτρα αυτά καθορίζεται χρονοδιάγραμμα δράσεων ωρίμανσης. Τα μακροπρόθεσμα μέτρα του 1^{ου} Σχεδίου Διαχείρισης καθορίστηκαν με ορίζοντα υλοποίησης έως το 2027 και επανεξετάστηκαν κατά την αναθεώρηση του Προγράμματος Μέτρων που περιλαμβάνεται στο παρόν Σχέδιο Διαχείρισης.

2.1.2 Πρόοδος εφαρμογής των μέτρων

Η πρόοδος εφαρμογής των μέτρων επηρεάζεται άμεσα από:

- Το διαθέσιμο χρόνο από την έγκριση του 1^{ου} Σχεδίου Διαχείρισης Λεκανών Απορροής Ποταμών (ΣΔΛΑΠ) έως σήμερα, περίπου 3 χρόνια, που είναι σχετικά μικρός για την πλήρη εφαρμογή ορισμένων δράσεων που απαιτούν σημαντικό χρόνο ωρίμανσης.
- Τις ιδιαίτερα δυσμενείς οικονομικές συνθήκες που επικρατούν στη χώρα, οι οποίες οδήγησαν σε περιορισμένους ρυθμούς διάθεσης των απαραίτητων πιστώσεων για την υλοποίηση των μέτρων.
- Τους διαθέσιμους πόρους (ανθρώπινους και οικονομικούς) των αρμοδίων φορέων για την υλοποίησή των μέτρων.

Μια επιπλέον παράμετρος που καθόρισε την πορεία υλοποίησης του προγράμματος μέτρων είναι η μετάβαση από το ΕΣΠΑ 2007-2013 στο νέο ΕΣΠΑ 2014 -2020. Την περίοδο ολοκλήρωσης του 1^{ου} Σχεδίου Διαχείρισης υπήρχαν περιορισμένες δυνατότητες ένταξης στο ΕΣΠΑ 2007-2013 νέων έργων/δράσεων που περιλαμβάνονται στα μέτρα λόγω της επικείμενης ολοκλήρωσης του προγράμματος. Επιπλέον την ίδια περίοδο το πλαίσιο των διαδικασιών ένταξης έργων/δράσεων στο νέο ΕΣΠΑ 2014-2020 ήταν υπό

1^η Αναθεώρηση του Σχεδίου Διαχείρισης Λεκανών Απορροής Ποταμών του ΥΔ Δυτ. Στ. Ελλάδας (ΕΛ04)

διαμόρφωση και δεν ήταν δυνατή η άμεση ενεργοποίησή τους. Οι παράγοντες αυτοί διαμόρφωσαν σημαντικά το πλαίσιο υλοποίησης του προγράμματος μέτρων η εφαρμογή του οποίου είναι άμεσα συνδεδεμένη με τα Τομεακά και Περιφερειακά Προγράμματα των Ευρωπαϊκών και Επενδυτικών Διαθρωτικών Ταμείων της ΕΕ.

Το Πρόγραμμα Μέτρων του 1ου Σχεδίου Διαχείρισης Λεκανών Απορροής Ποταμών του ΥΔ Δυτικής Στερεάς Ελλάδας (ΕΛ04) περιλάμβανε:

- Βασικά Μέτρα τα οποία απαιτούνται για την εφαρμογή της ενωσιακής νομοθεσίας για την προστασία των υδάτων και την επίτευξη των στόχων του Άρθρου 4 που περιλαμβάνουν
 - Μέτρα τα οποία ουσιαστικά αφορούν στις δράσεις που υλοποιούνται στο ΥΔ για την εφαρμογή ήδη υφιστάμενων Οδηγιών που σχετίζονται με τα ύδατα, πλην της Οδηγίας 2000/60/ΕΚ και αναφέρονται στο Άρθρο 10 και στο Μέρος Α του Παραρτήματος VI της Οδηγίας 2000/60/ΕΚ
 - Μέτρα τα οποία εντάσσονται στις κατηγορίες που αναφέρονται στις παραγράφους β έως ιβ του Άρθρου 11 της Οδηγίας 2000/60/ΕΚ
- Συμπληρωματικά μέτρα τα οποία περιλαμβάνονται στις κατηγορίες που αναφέρονται στο μέρος Β του Παραρτήματος VI της Οδηγίας 2000/60/ΕΚ

Ειδικότερα για το ΥΔ Δυτικής Στερεάς Ελλάδας (ΕΛ04) καθορίστηκαν 39 Βασικά Μέτρα. Στους πίνακες που ακολουθούν (Πίνακας 2-1, 2-2) δίνονται συνοπτικά στοιχεία για το είδος των ενεργειών που αφορούν τα μέτρα αυτά, καθώς επίσης και στοιχεία για τον αριθμό των μέτρων ανά κατηγορία μέτρων της Οδηγίας 2000/60/ΕΚ και για την πρόοδο υλοποίησής τους.

Πίνακας 2.1: Αριθμός βασικών μέτρων του 1ου ΣΔΛΑΠ ανά είδος ενεργειών

ΕΝΕΡΓΕΙΕΣ ΔΡΑΣΕΙΣ ΠΟΥ ΑΦΟΡΟΥΝ ΤΑ ΜΕΤΡΑ	ΑΡΙΘΜΟΣ ΜΕΤΡΩΝ
Διοικητικές πράξεις	23
Κατασκευές	2
Μελέτες	5
Μέτρα που αφορούν σε διοικητικές πράξεις αλλά απαιτούν μελέτες ή έρευνες εξειδίκευσης	8
Μέτρα που αφορούν σε Υπηρεσίες /συμβουλευτικές δράσεις	1
Σύνολο	39

Πίνακας 2.2: Συνοπτική παρουσίαση της πρόοδου εφαρμογής των Βασικών Μέτρων του Προγράμματος Μέτρων του 1ου ΣΔΛΑΠ

Κατηγορία μέτρων	Συνολικός Αριθμός Μέτρων	Αριθμός μέτρων που έχουν ολοκληρωθεί	Αριθμός μέτρων σε εξέλιξη / υπό κατασκευή	Αριθμός μέτρων που δεν έχουν ξεκινήσει
ΜΕΤΡΑ ΓΙΑ ΤΗΝ ΕΦΑΡΜΟΓΗ ΤΗΣ ΑΡΧΗΣ ΑΝΑΚΤΗΣΗΣ ΚΟΣΤΟΥΣ (ΑΡΘΡΟ 9)	1		1	
ΜΕΤΡΑ ΓΙΑ ΤΗΝ ΠΡΟΩΘΗΣΗ ΑΠΟΔΟΤΙΚΗΣ ΚΑΙ ΑΕΙΦΟΡΟΥ ΧΡΗΣΗΣ ΝΕΡΟΥ (ΑΡΘΡΟ 4)	8		7	1
ΜΕΤΡΑ ΓΙΑ ΤΟ ΠΟΣΙΜΟ ΝΕΡΟ (ΑΡΘΡΟ 7)	5	2	3	
ΜΕΤΡΑ ΕΛΕΓΧΟΥ ΑΠΟΛΗΣΗΣ ΕΠΙΦΑΝΕΙΑΚΟΥ ΚΑΙ ΥΠΟΓΕΙΟΥ ΝΕΡΟΥ	7	4	3	
ΜΕΤΡΑ ΓΙΑ ΤΟΝ ΕΛΕΓΧΟ ΤΕΧΝΗΤΟΥ ΕΜΠΛΟΥΤΙΣΜΟΥ ΥΠΟΓΕΙΩΝ ΥΣ	2		2	
ΜΕΤΡΑ ΓΙΑ ΣΗΜΕΙΑΚΕΣ ΠΗΓΕΣ ΑΠΟΡΡΙΨΕΩΝ	9		7	2
ΜΕΤΡΑ ΓΙΑ ΔΙΑΧΥΤΕΣ ΠΗΓΕΣ ΡΥΠΑΝΣΗΣ	2		1	1
ΜΕΤΡΑ ΓΙΑ ΑΝΤΙΜΕΤΩΠΙΣΗ ΑΡΝΗΤΙΚΩΝ ΕΠΙΠΤΩΣΕΩΝ ΣΤΗΝ ΚΑΤΑΣΤΑΣΗ ΕΠΙΦΑΝΕΙΑΚΩΝ ΥΔΑΤΙΚΩΝ ΣΥΣΤΗΜΑΤΩΝ ΑΠΟ	2		1	1

1^η Αναθεώρηση του Σχεδίου Διαχείρισης Λεκανών Απορροής Ποταμών του ΥΔ Δυτ. Στ. Ελλάδας (ΕΛ04)

Κατηγορία μέτρων	Συνολικός Αριθμός Μέτρων	Αριθμός μέτρων που έχουν ολοκληρωθεί	Αριθμός μέτρων σε εξέλιξη / υπό κατασκευή	Αριθμός μέτρων που δεν έχουν ξεκινήσει
ΥΔΡΟΜΟΡΦΟΛΟΓΙΚΕΣ ΑΛΛΟΙΩΣΕΙΣ				
ΕΙΔΙΚΑ ΜΕΤΡΑ ΓΙΑ ΟΥΣΙΕΣ ΠΡΟΤΕΡΑΙΟΤΗΤΑΣ ΚΑΙ ΑΛΛΕΣ ΟΥΣΙΕΣ	1			1
ΜΕΤΡΑ ΓΙΑ ΤΗΝ ΠΡΟΣΤΑΣΙΑ ΑΠΟ ΕΠΕΙΣΟΔΙΑ ΡΥΠΑΝΣΗΣ ΟΦΕΙΛΟΜΕΝΑ ΣΕ ΑΤΥΧΗΜΑΤΑ/ΑΚΡΑΙΑ ΦΥΣΙΚΑ ΦΑΙΝΟΜΕΝΑ	2			2
ΣΥΝΟΛΟ	39	6	25	8

Επιπλέον των ανωτέρω βασικών μέτρων, το πρόγραμμα μέτρων του 1^{ου} ΣΔΛΑΠ περιλάμβανε 39 συμπληρωματικά μέτρα που αφορούν σε 9 κατηγορίες μέτρων της Οδηγίας 2000/60/ΕΚ. Ο αριθμός των μέτρων ανά κατηγορία και η πορεία υλοποίησής τους δίνονται στον πίνακα 2-3 που ακολουθεί.

Πίνακας 2.3: Συνοπτική παρουσίαση της πρόοδου εφαρμογής των Συμπληρωματικών Μέτρων του Προγράμματος Μέτρων του 1ου ΣΔΛΑΠ

Κατηγορία μέτρων	Συνολικός Αριθμός Μέτρων	Αριθμός μέτρων που έχουν ολοκληρωθεί	Αριθμός μέτρων σε εξέλιξη / υπό κατασκευή	Αριθμός μέτρων που δεν έχουν ξεκινήσει
Διοικητικά Μέτρα/Νομοθετικά μέτρα	2	1	1	
Οικονομικά ή φορολογικά μέτρα	2			2
Περιβαλλοντικές συμφωνίες μετά από διαπραγμάτευση	3		3	
Έλεγχοι εκπομπής ρύπων	5	3	2	
Έργα έρευνας, ανάπτυξης και επίδειξης	4			4
Έλεγχος απολήψεων	4		4	
Έργα Δομικών Κατασκευών	6		2	4
Εκπαιδευτικά μέτρα	2		2	
Ανασύσταση και αποκατάσταση περιοχών υγροβιοτόπων	1			1
Έργα αποκατάστασης υφιστάμενων υποδομών	4			4
Μέτρα διαχείρισης της ζήτησης	1		1	
ΣΥΝΟΛΟ	39	14	16	9

Αναλυτικά στοιχεία για την πρόοδο εφαρμογής του Προγράμματος Μέτρων του 1ου ΣΔΛΑΠ δίνονται στο κείμενο τεκμηρίωσης 12 - Προγράμματα Βασικών και Συμπληρωματικών Μέτρων, συμπεριλαμβανομένης της Ανάλυσης του κόστους τους σε σχέση με την αποδοτικότητα τους.

1^η Αναθεώρηση του Σχεδίου Διαχείρισης Λεκανών Απορροής Ποταμών του ΥΔ Δυτ. Στ. Ελλάδας (ΕΛ04)

2.1.3 Εμπειρία από την Εφαρμογή του Προγράμματος Μέτρων του 1^{ου} Σχεδίου Διαχείρισης

Η κατάρτιση αλλά και η διαδικασία εφαρμογής του Προγράμματος Μέτρων του 1^{ου} Σχεδίου Διαχείρισης αποτέλεσε σημαντική συνιστώσα για τη δημιουργία κατάλληλης δομής συνεργασίας των εμπλεκόμενων υπηρεσιών και των πολιτών σε θέματα που σχετίζονται με τη διαχείριση των υδάτων. Επίσης, δόθηκε η δυνατότητα να θεσπιστούν τα κατάλληλα νομοθετήματα και εργαλεία και να δημιουργηθούν οι κατάλληλες βασικές δομές, μέσω των οποίων θα μπορούν στο μέλλον να εξειδικευτούν συγκεκριμένες δράσεις για την προστασία των υδάτων.

Κατά το 1^ο κύκλο διαχείρισης εντοπίστηκαν τα σημεία όπου απαιτείται Συστηματοποίηση των πληροφοριών σχετικά με τις χρήσεις ύδατος και έγιναν τα πρώτα βήματα προς την κατεύθυνση αυτή με την καταγραφή και την κατάρτιση του Εθνικού Μητρώου Σημείων Υδροληψίας από επιφανειακά ύδατα, και την καταγραφή των γεωτρήσεων για τα υπόγεια ύδατα⁸.

Επίσης δόθηκε η δυνατότητα βελτίωσης της γνώσης σχετικά με την κατάσταση των υδάτων μέσω του δικτύου παρακολούθησης ώστε να είναι δυνατή η λήψη στοχευμένων μέτρων. Αναβαθμίστηκαν και Συστηματοποιήθηκαν τόσο οι δομές παρακολούθησης της κατάστασης των υδάτων όσο και οι σχετικές τράπεζες πληροφοριών, με αποτέλεσμα να βελτιωθεί η προσβασιμότητα σε αυτές αλλά και να είναι διαθέσιμες οι σχετικές πληροφορίες ώστε να διευκολύνεται η δυνατότητα λήψης τεκμηριωμένων αποφάσεων⁹.

Αναδείχθηκαν ειδικά θέματα τα οποία λόγω έλλειψης συστηματοποιημένης γνώσης της κατάστασης δεν τύχαιναν τη δέουσα αντιμετώπιση όπως π.χ. οι μορφολογικές αλλοιώσεις ποτάμιων υδατικών συστημάτων.

Λόγω της φύσης των μέτρων τα οποία στην πλειοψηφία τους ήταν μέτρα διοικητικού ή διερευνητικού χαρακτήρα για τη βελτίωση της γνώσης σε ορισμένα θέματα, τα θετικά αποτελέσματα ως προς την άμεση βελτίωση της κατάστασης των ΥΣ και των ΥΥΣ είναι περιορισμένα.

Κατά την πρόοδο εφαρμογής του προγράμματος μέτρων αναδείχθηκαν επίσης και ορισμένα θέματα τα οποία αποτελούν τους βασικούς άξονες επανεξέτασης και αναθεώρησης του Προγράμματος Μέτρων του 2^{ου} κύκλου διαχείρισης που παρουσιάζεται στο Κεφάλαιο 9. Οι άξονες αυτοί συνοπτικά περιλαμβάνουν τις ακόλουθες συνιστώσες:

- Ο προγραμματισμός και η κατάρτιση του προγράμματος μέτρων θα πρέπει να βασιστεί αφενός στις πραγματικές οικονομικές δυνατότητες της χώρας και τα διαθέσιμα οικονομικά εργαλεία και αφετέρου στο διαθέσιμο δυναμικό των εμπλεκόμενων φορέων. Έτσι θα αποφευχθεί το φαινόμενο μη υλοποίησης μέτρων λόγω έλλειψης πόρων που παρατηρήθηκε κατά το 1^ο κύκλο διαχείρισης. Βέβαια, θα πρέπει να ληφθεί υπόψη ότι η εφαρμογή του 1^{ου} κύκλου συνέπεσε με απρόβλεπτες οικονομικές εξελίξεις που επηρέασαν το σύνολο της χώρας και είχαν αποτέλεσμα το δραστικό περιορισμό των διαθέσιμων πόρων.
- Τα μέτρα θα πρέπει να είναι ιδιαίτερα στοχευμένα σε στρατηγικής σημασίας πιέσεις και στόχους, ώστε να αυξηθεί η αποτελεσματικότητά τους. Με τη γνώση που έχει αποκτηθεί από την εφαρμογή των μέτρων του 1^{ου} Κύκλου αυτό θα είναι δυνατό να επιτευχθεί. Έτσι, τα αποτελέσματα σχετικά με τη βελτίωση της κατάστασης των ΥΣ αναμένεται να είναι θετικά.

2.2 ΚΥΡΙΕΣ ΔΙΑΦΟΡΟΠΟΙΗΣΕΙΣ ΣΕ ΣΧΕΣΗ ΜΕ ΤΟ 1^ο ΣΧΕΔΙΟ ΔΙΑΧΕΙΡΙΣΗΣ

Η κατάρτιση της 1^{ης} Αναθεώρησης του Σχεδίου Διαχείρισης Λεκανών Απορροής Ποταμών λαμβάνει υπόψη:

8 Ιστοσελίδα Εθνικού Μητρώου Σημείων Υδροληψίας. http://lmt.ypeka.gr/public_view.html

9 Ιστοσελίδα Εθνικού Δικτύου Παρακολούθησης της Κατάστασης των Υδάτων <http://nmwn.ypeka.gr/>

1^η Αναθεώρηση του Σχεδίου Διαχείρισης Λεκανών Απορροής Ποταμών του ΥΔ Δυτ. Στ. Ελλάδας (EL04)

- Τα αποτελέσματα δράσεων και ενεργειών που έχουν υλοποιηθεί έως σήμερα στο πλαίσιο αύξησης της γνώσης σχετικά με την κατάσταση των υδάτων και τις πιέσεις που δέχονται καθώς επίσης και τις ενέργειες που υλοποιήθηκαν για την κάλυψη των κενών που εντοπίστηκαν στο 1^ο Σχέδιο Διαχείρισης.
- Τις νέες απαιτήσεις που απορρέουν από τα κατευθυντήρια κείμενα εφαρμογής της Οδηγίας 2000/60/ΕΚ που εκδίδονται από την ΕΕ.
- Τα αποτελέσματα της Ειδικής Έκθεσης Αξιολόγησης των Σχεδίων Διαχείρισης της Ευρωπαϊκής Επιτροπής η οποία υλοποιήθηκε στο πλαίσιο ενημέρωσης του Ευρωπαϊκού Κοινοβουλίου για την πορεία υλοποίησης της Οδηγίας, και είναι διαθέσιμη στην Ιστοσελίδα της ΕΕ¹⁰.

Με βάση τα ανωτέρω, τα διαθέσιμα δεδομένα για την αξιολόγηση της κατάστασης των υδάτων και για τη διαμόρφωση των μέτρων που αποσκοπούν την επίλυση των προβλημάτων που εντοπίζονται είναι πληρέστερα σε σχέση με το 1^ο Σχέδιο Διαχείρισης.

Επίσης, έγινε σημαντική προσπάθεια ανάπτυξης νέων, κοινών για όλα τα ΥΔ, μεθοδολογικών εργαλείων, τα οποία διαφοροποιούνται σε σχέση με αυτά που είχαν χρησιμοποιηθεί στο 1^ο Σχέδιο Διαχείρισης. Οι διαφοροποιήσεις αυτές αφορούν ευρύ φάσμα επιμέρους κρίσιμων δράσεων που υλοποιούνται στο πλαίσιο το Σχεδίου Διαχείρισης όπως πχ η επανεξέταση της τυπολογίας των Υδατικών Συστημάτων, η μεθοδολογία ταξινόμησης της κατάστασης των επιφανειακών Υδατικών Συστημάτων, η μεθοδολογία αξιολόγησης των πιέσεων και ιδιαίτερα των υδρομορφολογικών. Στα κεφάλαια που ακολουθούν παρατίθενται συνοπτικά οι νέες αναλυτικές μεθοδολογίες που αναπτύχθηκαν για κρίσιμα θέματα εφαρμογής της Οδηγίας, καθώς επίσης και οι κύριες διαφοροποιήσεις που επήλθαν από αυτές.

Στο πλαίσιο αυτό, τα αποτελέσματα που παρουσιάζονται στην παρούσα Αναθεώρηση του Σχεδίου Διαχείρισης μπορεί να θεωρηθεί ότι ενέχουν αυξημένο βαθμό αξιοπιστίας. Η οποιαδήποτε σύγκριση των αποτελεσμάτων μεταξύ του 1^{ου} Σχεδίου Διαχείρισης και της παρούσας Αναθεώρησης θα πρέπει να γίνεται λαμβάνοντας υπόψη τις διαφοροποιήσεις των μεθοδολογικών προσεγγίσεων που ακολουθήθηκαν, ώστε τα εξαγόμενα συμπεράσματα να είναι αξιόπιστα.

2.2.1 Νέες αναλυτικές μεθοδολογίες για κρίσιμα θέματα εφαρμογής της Οδηγίας 2000/60/ΕΚ

Όπως αναφέρθηκε στο προηγούμενο κεφάλαιο, για την 1^η Αναθεώρηση των Σχεδίων Διαχείρισης Λεκανών Απορροής Ποταμών όλων των Υδατικών Διαμερισμάτων της χώρας αναπτύχθηκαν ειδικές μεθοδολογικές προσεγγίσεις για ορισμένα κρίσιμα θέματα εφαρμογής της Οδηγίας 2000/60/ΕΚ.

Για τη διαμόρφωση των αναλυτικών μεθοδολογιών συστάθηκαν από την ΕΓΥ Ομάδες Εργασίας από τους Αναδόχους εκπόνησης των μελετών της 1^{ης} Αναθεώρησης των Σχεδίων Διαχείρισης Λεκανών Απορροής Ποταμών, της "Εθνικής Επιστημονικής Επιτροπής της Ειδικής Γραμματείας Υδάτων (ΕΓΥ) για τον καθορισμό των μεθόδων ταξινόμησης της οικολογικής κατάστασης όλων των κατηγοριών επιφανειακών υδάτων" και Επιστημονικών Φορέων λειτουργίας του Εθνικού Δικτύου Παρακολούθησης (ΕΛΚΕΘΕ και ΕΚΒΥ).

Οι αναλυτικές μεθοδολογίες διαμορφώθηκαν, μεταξύ άλλων, με βάση τα αντίστοιχα Κείμενα Κατευθυντήριων Γραμμών (Guidance Documents) της ΕΕ, τις παρατηρήσεις από την ΕΕ σε συνέχεια της αξιολόγησης των 1^{ων} Σχεδίων Διαχείρισης, τα διαθέσιμα στοιχεία από τη λειτουργία του Εθνικού Δικτύου Παρακολούθησης της κατάστασης των υδάτων, και λαμβάνοντας υπόψη τις ιδιαίτερες συνθήκες που επικρατούν στη χώρα μας.

Όλες οι αναλυτικές μεθοδολογίες οι οποίες αποτελούν και Αναλυτικά Κείμενα Τεκμηρίωσης της 1ης Αναθεώρησης ΣΔΛΑΠ είναι διαθέσιμες στη σχετική ιστοσελίδα της Ειδικής Γραμματείας Υδάτων <http://wfdver.ypeka.gr/> και είναι οι ακόλουθες:

- Ανάλυση των ανθρωπογενών πιέσεων και των επιπτώσεών τους στα επιφανειακά και υπόγεια υδατικά συστήματα

¹⁰ http://ec.europa.eu/environment/water/water-framework/pdf/4th_report/MS%20annex%20-%20Greece_el.pdf

1^η Αναθεώρηση του Σχεδίου Διαχείρισης Λεκανών Απορροής Ποταμών του ΥΔ Δυτ. Στ. Ελλάδας (EL04)

- Προσδιορισμός και κριτήρια αξιολόγησης υδρομορφολογικών αλλοιώσεων
- Προσδιορισμός των ιδιαιτέρως τροποποιημένων (ΙΤΥΣ) και τεχνητών (ΤΥΣ) υδατικών συστημάτων
- Προσδιορισμός των “εξαιρέσεων” από την επίτευξη των περιβαλλοντικών στόχων της Οδηγίας 2000/60/ΕΚ:
 - Προσδιορισμός των “εξαιρέσεων” των παραγράφων 4 έως 6, του Άρθρου 4 της Οδηγίας 2000/60/ΕΚ (4.4 – 4.6)
 - Προσδιορισμός των “εξαιρέσεων” της παραγράφου 7, του Άρθρου 4 της Οδηγίας 2000/60/ΕΚ (4.7), περί νέων τροποποιήσεων
- Αξιολόγηση (ταξινόμηση) της κατάστασης των επιφανειακών υδάτων:
 - Αξιολόγηση της οικολογικής και χημικής κατάστασης των ποτάμιων υδατικών συστημάτων
 - Αξιολόγηση της οικολογικής και χημικής κατάστασης των λιμναίων υδατικών συστημάτων
 - Αξιολόγηση της οικολογικής και χημικής κατάστασης των παράκτιων και μεταβατικών υδατικών συστημάτων

Επιπρόσθετα, η Εθνική Επιστημονική Επιτροπή της Ειδικής Γραμματείας Υδάτων (ΕΓΥ) για τον καθορισμό των μεθόδων ταξινόμησης της οικολογικής κατάστασης όλων των κατηγοριών επιφανειακών υδάτων ανέπτυξε αναλυτικές εθνικές μεθοδολογίες αξιολόγησης των επιμέρους βιολογικών στοιχείων ποιότητας (ΒQEs), για κάθε κατηγορία επιφανειακών υδάτων οι οποίες έχουν εγκριθεί από την ΕΕ στο πλαίσιο της άσκησης διαβαθμονόμησης που διενεργείται σε ευρωπαϊκό επίπεδο. Οι μεθοδολογίες αυτές αφορούν τα ακόλουθα:

- Αναλυτικές μεθοδολογίες αξιολόγησης των βιολογικών στοιχείων ποιότητας στους ποταμούς.
- Αναλυτικές μεθοδολογίες αξιολόγησης των βιολογικών στοιχείων ποιότητας στις λίμνες.
- Αναλυτικές μεθοδολογίες αξιολόγησης των βιολογικών στοιχείων ποιότητας στα παράκτια και μεταβατικά ύδατα.

Οι ανωτέρω εθνικές μεθοδολογίες, μετά τις Αποφάσεις της ΕΕ με τα αποτελέσματα της Διαβαθμονόμησης των μεθοδολογιών από όλα τα Κράτη Μέλη (Intercalibration Decisions), μπορούν να επικαιροποιούνται, ανά τακτά χρονικά διαστήματα, με βάση τις διαδικασίες που ορίζει η Ευρωπαϊκή Επιτροπή.

2.2.2 Καταγραφή των κύριων διαφοροποιήσεων

Στον πίνακα 2-4 που ακολουθεί παρουσιάζονται συνοπτικά οι διαφοροποιήσεις που εντοπίζονται σε κάθε επιμέρους αντικείμενο της 1^{ης} Αναθεώρησης του Σχεδίου Διαχείρισης Λεκανών Απορροής Ποταμών σε σχέση με το 1^ο Σχέδιο Διαχείρισης, με βάση τα ανωτέρω αναφερθέντα και τα αποτελέσματα που προέκυψαν.

1^ο Αναθεώρηση του Σχεδίου Διαχείρισης Λεκανών Απορροής Ποταμών του ΥΔ Δυτ. Στ. Ελλάδας (ΕΙ04)

Πίνακας 2.4: Κύρια σημεία διαφοροποίησης του αναθεωρημένου ΣΔΛΑΠ σε σχέση με το 1ου ΣΔΛΑΠ

ΑΝΤΙΚΕΙΜΕΝΟ ΑΝΑΘΕΩΡΗΜΕΝΟΥ ΣΔΛΑΠ/ΔΡΑΣΤΗΡΙΟΤΗΤΑ ΑΡΜΟΔΙΕΣ ΑΡΧΕΣ	ΔΙΑΦΟΡΟΠΟΙΗΣΗ ΣΕ ΣΧΕΣΗ ΜΕ 1 ^ο ΣΔΛΑΠ	ΣΥΝΟΠΤΙΚΗ ΠΑΡΟΥΣΙΑΣΗ ΤΩΝ ΑΠΟΤΕΛΕΣΜΑΤΩΝ
ΚΑΘΟΡΙΣΜΟΣ ΣΥΣΤΗΜΑΤΩΝ ΕΠΙΦΑΝΕΙΑΚΩΝ ΥΔΑΤΩΝ – ΤΥΠΟΛΟΓΙΑ	Οι αρμόδιες αρχές δε διαφοροποιούνται σε σχέση με το 1 ^ο ΣΔΛΑΠ. Στην Αναθεώρηση η καταγραφή των βασικών αρχών/φορέων που εμπλέκονται στη Διαχείριση των Υδάτων όπως προκύπτει από το υπάρχον Θεσμικό πλαίσιο εξορθολογίζεται και παρουσιάζεται με βάση τις απαιτήσεις του νέου κατευθυντηρίου κειμένου για την υποβολή στοιχείων στην ΕΕ (GD Reporting 2016). Κατά την Αναθεώρηση διαμορφώνεται νέα τυπολογία για τα ποτάμια και λιμναία ΥΣ. Επίσης, οι ταμειωτέρες δηλώνονται ως Ποτάμια Ιδιαίτερως Προστατευόμενα ΥΣ αλλά η τυποποίηση και αξιολόγηση τους γίνονται με τα στοιχεία και τα εργαλεία που προρρίζονται για τις λίμνες, καθώς οι λίμνες είναι η κατηγορία φυσικών επιφανειακών υδάτων προς την οποία ομοιάζουν περισσότερο. Με βάση τα ανωτέρω επανεξετάζεται ο αριθμός των ΥΣ. Σημειώνεται ότι κατά την αναθεώρηση αναδιαμορφώνονται οι κωδικοί των ΥΣ. Το GR στην αρχή των κωδικών γίνεται ΕΙ για λόγους συμβατότητας με τις βάσεις δεδομένων της ΕΕ	Παρουσιάζονται σχηματοποιημένα και με εύληπτο τρόπο οι εμπλεκόμενες στη διαχείριση των υδάτων αρχές και φορείς, καθώς επίσης οι αρμοδιότητες και οι ρόλοι τους στο πλαίσιο κατάρτισης και εφαρμογής της Οδηγίας 2000/60/ΕΚ. Τα αποτελέσματα παρουσιάζονται συνοπτικά στο Κεφάλαιο 3.4 του παρόντος και αναλυτικά στο Κείμενο Τεκμηρίωσης 01 - Καθορισμός και καταγραφή αρμόδιων αρχών και προσδιορισμός περιοχής άσκησης των αρμοδιοτήτων τους.
ΚΑΘΟΡΙΣΜΟΣ ΣΥΣΤΗΜΑΤΩΝ ΥΠΟΓΕΙΩΝ ΥΔΑΤΩΝ	Επανεξετάζεται ο αριθμός των ΥΥΣ με βάση τα νεότερα στοιχεία που προέκυψαν από το δίκτυο παρακολούθησης ή/και επιμέρους ειδικές μελέτες που έχουν υλοποιηθεί από την έγκριση του 1 ^{ου} ΣΔΛΑΠ έως σήμερα. Σημειώνεται ότι κατά την αναθεώρηση αναδιαμορφώνονται οι κωδικοί των ΥΥΣ. Το GR στην αρχή των κωδικών γίνεται ΕΙ για λόγους συμβατότητας με τις βάσεις δεδομένων της ΕΕ	Στο ΥΔ Δυτικής Στερεάς Ελλάδας δεν προκύπτουν διαφοροποιήσεις ως προς τον αριθμό των Υδατικών Συστημάτων σε σχέση με το 1ο ΣΔΛΑΠ. Οι διαφοροποιήσεις αφορούν τους τύπους των Ποτάμων και Λιμναίων ΥΣ και πρακτικά επηρεάζουν της μεθοδολογία ταξινόμησης της κατάστασής τους. Τα αποτελέσματα παρουσιάζονται συνοπτικά στο Κεφάλαιο 4.1 του παρόντος και αναλυτικά στο Κείμενο Τεκμηρίωσης 06 - Χαρακτηρισμός, τυπολογία, τυπο-χαρακτηριστικές συνθήκες αναφοράς και αξιολόγηση/ ταξινόμηση της κατάστασης όλων των κατηγοριών επιφανειακών υδατικών συστημάτων

1^ο Αναθεώρηση του Σχεδίου Διαχείρισης Λεκανών Απορροής Ποταμών του ΥΔ Δυτ. Στ. Ελλάδας (ΕΙ04)

ΑΝΤΙΚΕΙΜΕΝΟ ΑΝΑΘΕΩΡΗΜΕΝΟΥ ΣΔΛΑΠ/ΔΡΑΣΤΗΡΙΟΤΗΤΑ	ΔΙΑΦΟΡΟΠΟΙΗΣΗ ΣΕ ΣΧΕΣΗ ΜΕ 1 ^ο ΣΔΛΑΠ	ΣΥΝΟΠΤΙΚΗ ΠΑΡΟΥΣΙΑΣΗ ΤΩΝ ΑΠΟΤΕΛΕΣΜΑΤΩΝ
<p>ΙΔΙΑΙΤΕΡΩΣ ΤΡΟΠΟΠΟΙΗΜΕΝΑ ΥΔΑΤΙΚΑ ΣΥΣΤΗΜΑΤΑ (ΠΥΣ) ΚΑΙ ΤΕΧΝΗΤΑ ΥΔΑΤΙΚΑ ΣΥΣΤΗΜΑΤΑ (ΠΥΣ)</p>	<p>Τα Ιδιαίτερωσ Τροποποιημένα ΥΣ που έχουν καθοριστεί στο 1ο ΣΔΛΑΠ επανεξετάζονται με βάση τη νέα μεθοδολογία που έχει καθοριστεί (βλ. παραπάνω κεφ 2.2.1) και τα στοιχεία του Δικτύου Παρακολούθησης</p>	<p>Η εφαρμογή της νέας Μεθοδολογίας Αρχικού και Οριστικού Προσδιορισμού ΠΥΣ και ΠΥΣ δε διαφοροποιεί τον αριθμό των ΠΥΣ και ΠΥΣ που καθορίστηκαν στο 1^ο ΣΔΛΑΠ. Όμως σύμφωνα με τα αποτελέσματα του δικτύου παρακολούθησης 1 ποτάμιο ΠΥΣ (ΕΙ0415R000212029N/ ΤΑΥΡΩΠΟΣ Π. 2) ταξινομείται σε Υψηλή Οικολογική Κατάσταση και για το λόγο αυτό δεν περιλαμβάνεται πλέον στα ΠΥΣ. Τα αποτελέσματα παρουσιάζονται συνοπτικά στο Κεφάλαιο 4.3 του παρόντος και αναλυτικά στο Κείμενο Τεκμηρίωσης 08 - Οριστικός προσδιορισμός των ιδιαίτέρως τροποποιημένων και τεχνητών υδατικών συστημάτων.</p>
<p>ΠΡΟΣΤΑΤΕΥΟΜΕΝΕΣ ΠΕΡΙΟΧΕΣ</p>	<p>Επανεξετάζεται το Μητρώο Προστατευόμενων Περιοχών που είχε διαμορφωθεί στο 1ο ΣΔΛΑΠ με βάση: Τις νέες περιοχές Natura 2000 που έχουν προταθεί από το ΥΠΕΝ με βάση τις προβλέψεις των Οδηγιών για τα πτηνά (2009/147/ΕΚ) και για τους οικοτόπους (92/43/ΕΟΚ) Τα αποτελέσματα παρακολούθησης των Ακτών Κολύμβησης και τις προβλέψεις της Οδηγίας περί υδάτων κολύμβησης (2006/7/ΕΚ) Λοιπές οδηγίες για την προστασία των υδάτων με αυστηρότερους στόχους όπως οι Οδηγίες για το πόσιμο ύδωρ (80/778/ΕΟΚ, όπως τροποποιήθηκε από την οδηγία 98/83/ΕΚ), για τα οστρακοειδή (2006/113/ΕΚ), περί ιχθύων γλυκού ύδατος (2006/44/ΕΚ), για την προστασία από νιτρορρύπανση (91/676/ΕΟΚ) και για την επεξεργασία των αστικών λυμάτων (91/271/ΕΟΚ). Νεότερα στοιχεία που προέκυψαν από την έγκριση του 1ου ΣΔΛΑΠ και τα σχετικά Κείμενα Κατευθυντήριων Γραμμών της ΕΕ.</p>	<p>Δηλώνονται τα επιφανειακά και υπόγεια ύδατα που συνδέονται με τις προστατευόμενες περιοχές. Στο ΥΔ οι προστατευόμενες περιοχές δε διαφοροποιούνται Τα αποτελέσματα παρουσιάζονται συνοπτικά στο Κεφάλαιο 4.4 του παρόντος και αναλυτικά στο Κείμενο Τεκμηρίωσης 09 - Επικαιροποίηση Μητρώου Προστατευόμενων Περιοχών.</p>

1^η Αναθεώρηση του Σχεδίου Διαχείρισης Λεκανών Απορροής Ποταμών του ΥΔ Δυτ. Στ. Ελλάδας (ΕΙ04)

ΑΝΤΙΚΕΙΜΕΝΟ ΑΝΑΘΕΩΡΗΜΕΝΟΥ ΣΔΛΑΠ/ΔΡΑΣΤΗΡΙΟΤΗΤΑ ΠΙΕΣΕΙΣ ΚΑΙ ΕΠΙΠΤΩΣΕΙΣ	ΔΙΑΦΟΡΟΠΟΙΗΣΗ ΣΕ ΣΧΕΣΗ ΜΕ 1 ^ο ΣΔΛΑΠ	ΣΥΝΟΠΤΙΚΗ ΠΑΡΟΥΣΙΑΣΗ ΤΩΝ ΑΠΟΤΕΛΕΣΜΑΤΩΝ
	<p>Η αξιολόγηση των πιέσεων και των επιπτώσεων γίνεται στην αναθεώρηση με βάση τη νέα κοινή μεθοδολογία που αναπτύχθηκε και τα νεότερα στοιχεία που προέκυψαν από την έγκριση του 1ου ΣΔΛΑΠ.</p> <p>Σημαντική διαφοροποίηση αποτελεί η αξιολόγηση των πιέσεων στα υδρομορφολογικά χαρακτηριστικά των Υδατικών Συστημάτων για τις οποίες αναπτύχθηκε ειδική μεθοδολογική προσέγγιση και γίνεται αναλυτικότερα.</p>	<p>Στο ΥΔ Δυτικής Στερεάς Ελλάδας οι μεθοδολογικές προσεγγίσεις που είχαν ακολουθηθεί στο 1ο ΣΔΛΑΠ είναι σε μεγάλο βαθμό παρόμοιες με αυτές της Αναθεώρησης. Οι διαφοροποιήσεις που προκύπτουν προέρχονται κυρίως από τα νεότερα δεδομένα που είναι διαθέσιμα και αφορούν την πληρέστερη εικόνα των καλλιεργούμενων εκτάσεων, την εγκατάσταση νέων δραστηριοτήτων, την καλύτερη αποτύπωση των δραστηριοτήτων στο ΥΔ. Οι πιέσεις και τα φορτία που προκύπτουν από τις καταγραφείσες πιέσεις συνδέονται με τα Υδατικά Συστήματα ώστε να βελτιστοποιηθεί η σύνδεση των μέτρων με αυτές.</p> <p>Όσον αφορά τις πιέσεις στα υδρομορφολογικά χαρακτηριστικά των Υδατικών Συστημάτων αξιολογούνται πληρέστερα και αξιοποιούνται ώστε να προσδιοριστούν προκαταρκτικά τα ΙΤΥΣ του Υδατικού Διαμερίσματος</p> <p>Τα αποτελέσματα παρουσιάζονται συνοπτικά στο Κεφάλαιο 5 του παρόντος και αναλυτικά στο Κείμενο Τεκμηρίωσης 05 - <i>Ανάλυση ανθρωπογενών πιέσεων και των επιπτώσεών τους στα επιφανειακά και στα υπόγεια υδατικά συστήματα</i></p>
<p>ΤΑΞΙΝΟΜΗΣΗ ΤΗΣ ΚΑΤΑΣΤΑΣΗΣ ΤΩΝ ΕΠΙΦΑΝΕΙΑΚΩΝ ΥΔΑΤΙΚΩΝ ΣΥΣΤΗΜΑΤΩΝ</p>	<p>Κατά την αναθεώρηση η ταξινόμηση της κατάστασης των επιφανειακών ΥΣ υλοποιείται με βάση τις νέες μεθοδολογικές προσεγγίσεις που αναπτύχθηκαν από την Εθνική Επισημοποιημένη Επιτροπή της Ειδικής Γραμματείας Υδάτων (Ε.Γ.Υ.) για τον καθορισμό των μεθόδων ταξινόμησης της οικολογικής κατάστασης όλων των κατηγοριών επιφανειακών υδάτων και εγκρίθηκαν από την ΕΕ και τα στοιχεία του Δικτύου Παρακολούθησης της Κατάστασης των υδάτων. Για τα ΥΣ τα οποία δεν παρακολουθούνται η ταξινόμηση της κατάστασης τους γίνεται με ομαδοποίηση βάσει της τυπολογίας τους και τις πιέσεις που δέχονται.</p>	<p>Η αναθεώρηση περιλαμβάνει πληρέστερη και πιο αξιόπιστη αποτύπωση της κατάστασης των επιφανειακών ΥΣ. Αποτέλεσμα της εφαρμοσθείσας μεθοδολογικής προσέγγισης είναι η σημαντική μείωση των ΥΣ με άγνωστη κατάσταση.</p> <p>Τα αποτελέσματα παρουσιάζονται συνοπτικά στο Κεφάλαιο 6.1 του παρόντος και αναλυτικά στο Κείμενο Τεκμηρίωσης 06 – <i>Χαρακτηρισμός, τυπολογία, τυπο-χαρακτηριστικές συνθήκες αναφοράς και αξιολόγηση/ ταξινόμηση της κατάστασης όλων των κατηγοριών επιφανειακών υδατικών συστημάτων</i></p>

1^ο Αναθεώρηση του Σχεδίου Διαχείρισης Λεκανών Απορροής Ποταμών του ΥΔ Δυτ. Στ. Ελλάδας (ΕΙ04)

ΑΝΤΙΚΕΙΜΕΝΟ ΑΝΑΘΕΩΡΗΜΕΝΟΥ ΣΔΛΑΠ/ΔΡΑΣΤΗΡΙΟΤΗΤΑ	ΔΙΑΦΟΡΟΠΟΙΗΣΗ ΣΕ ΣΧΕΣΗ ΜΕ 1 ^ο ΣΔΛΑΠ	ΣΥΝΟΠΤΙΚΗ ΠΑΡΟΥΣΙΑΣΗ ΤΩΝ ΑΠΟΤΕΛΕΣΜΑΤΩΝ
ΤΑΞΙΝΟΜΗΣΗ ΤΗΣ ΚΑΤΑΣΤΑΣΗΣ ΤΩΝ ΥΠΟΤΕΙΧΩΝ ΥΔΑΤΙΚΩΝ ΣΥΣΤΗΜΑΤΩΝ	Η μεθοδολογία ταξινόμησης της κατάστασης των ΥΥΣ δεν διαφοροποιείται σε σχέση με το 1ο ΣΔΛΑΠ. Η Ταξινόμηση των ΥΥΣ γίνεται με βάση τα νεότερα στοιχεία του δικτύου παρακολούθησης.	Η αναθεώρηση περιλαμβάνει αποτύπωση της κατάστασης των ΥΥΣ με βάση τα νεότερα στοιχεία παρακολούθησης. Τα αποτελέσματα παρουσιάζονται συνοπτικά στο Κεφάλαιο 6.2 του παρόντος και αναλυτικά στο Κείμενο Τεκμηρίωσης 07 - Χαρακτηρισμός και αξιολόγηση/ταξινόμηση της κατάστασης των υπόγειων υδατικών συστημάτων
ΔΙΚΤΥΟ ΠΑΡΑΚΟΛΟΥΘΗΣΗΣ ΤΗΣ ΚΑΤΑΣΤΑΣΗΣ ΤΩΝ ΥΔΑΤΩΝ	Η Αναθεώρηση σε σχέση με το 1ο ΣΔΛΑΠ, περιλαμβάνει τα αποτελέσματα του Εθνικού Δικτύου Παρακολούθησης της κατάστασης των Υδάτων της χώρας με μεγαλύτερο αριθμό δειγματοληψιών για την περίοδο 2012 – 2015 σχεδόν για το σύνολο των Βιολογικών Ποιτικών Στοιχείων, των Φυσιολογικών και Χημικών Ποιτικών Στοιχείων αλλά και των υδρομορφολογικών ποσοτικών στοιχείων των επιφανειακών ΥΣ. Επίσης, περιλαμβάνει μετρήσεις τόσο της ποιοτικής όσο και την της ποσοτικής κατάστασης των ΥΥΣ	Τα στοιχεία για το πρόγραμμα παρακολούθησης που αξιοποιούνται, παρουσιάζονται συνοπτικά στο Κεφάλαιο 6.3 του παρόντος και αναλυτικά στα Κείμενα Τεκμηρίωσης 06 - Χαρακτηρισμός, τυπολογία, τυπο-χαρακτηριστικές συνθήκες αναφορές και αξιολόγηση/ταξινόμηση της κατάστασης όλων των κατηγοριών επιφανειακών υδατικών συστημάτων και «Χαρακτηρισμός και αξιολόγηση/ταξινόμηση της κατάστασης των υπόγειων υδατικών συστημάτων» για το δίκτυο των Επιφανειακών και Υπογείων ΥΣ αντίστοιχα
ΟΙΚΟΝΟΜΙΚΗ ΑΝΑΛΥΣΗ ΧΡΗΣΕΩΝ ΥΔΑΤΟΣ	Για την οικονομική ανάλυση των χρήσεων ύδατος ακολουθούνται οι προβλέψεις της νέας ΚΥΑ οικ. 135275/22.05.17 «Έγκριση γενικών κανόνων κοστολόγησης και τιμολόγησης υπηρεσιών ύδατος. Μέθοδος και διαδικασίες για την ανάκτηση κόστους των υπηρεσιών ύδατος στις διάφορες χρήσεις του.» και τα μεθοδολογικά εργαλεία που προέκυψαν από το έργο της ΕΓΥ «ΣΥΜΒΟΥΛΟΣ ΤΕΧΝΙΚΗΣ ΥΠΟΣΤΗΡΙΞΗΣ & ΥΠΟΒΟΗΘΗΣΗΣ ΤΗΣ ΕΓΥ ΣΕ ΘΕΜΑΤΑ ΟΡΓΑΝΩΣΗΣ, ΔΙΑΧΕΙΡΙΣΗΣ ΚΑΙ ΚΟΣΤΟΛΟΓΗΣΗΣ ΤΩΝ ΥΠΗΡΕΣΙΩΝ ΥΔΑΤΟΣ»	Τα αποτελέσματα παρουσιάζονται συνοπτικά στο Κεφάλαιο 7 του παρόντος και αναλυτικά στο Αναλυτικό Κείμενο Τεκμηρίωσης 11 - Οικονομική ανάλυση των χρήσεων ύδατος
ΠΕΡΙΒΑΛΛΟΝΤΙΚΟΙ ΣΤΟΧΟΙ – ΕΞΑΙΡΕΣΕΙΣ	Κατά την Αναθεώρηση ο καθορισμός των περιβαλλοντικών στόχων και των εξαιρέσεων γίνεται με βάση τις νέες μεθοδολογικές προσεγγίσεις που αναπτύχθηκαν σύμφωνα με τις κατευθύνσεις της ΕΕ (βλ. στο κεφάλαιο 8).	Τα αποτελέσματα παρουσιάζονται συνοπτικά στο Κεφάλαιο 8 του παρόντος και αναλυτικά στο Κείμενο Τεκμηρίωσης 10 - Καθορισμός των περιβαλλοντικών στόχων, συμπεριλαμβανομένων των “εξαφρέσεων” από την επίτευξη των στόχων

1^ο Αναθεώρηση του Σχεδίου Διαχείρισης Λεκανών Απορροής Ποταμών του ΥΔ Δυτ. Στ. Ελλάδας (ΕΙ04)

ΑΝΤΙΚΕΙΜΕΝΟ ΑΝΑΘΕΩΡΗΜΕΝΟΥ ΣΔΛΑΠ/ΔΡΑΣΤΗΡΙΟΤΗΤΑ ΠΡΟΓΡΑΜΜΑ ΜΕΤΡΩΝ	ΔΙΑΦΟΡΟΠΟΙΗΣΗ ΣΕ ΣΧΕΣΗ ΜΕ 1 ^ο ΣΔΛΑΠ	ΣΥΝΟΠΤΙΚΗ ΠΑΡΟΥΣΙΑΣΗ ΤΩΝ ΑΠΟΤΕΛΕΣΜΑΤΩΝ
	<p>Το πρόγραμμα μέτρων όπως καθορίζεται στην παρούσα Αναθεώρηση του Σχεδίου Διαχείρισης περιλαμβάνει συνολικά τις ακόλουθες νέες προσεγγίσεις σε σχέση με το 1ο ΣΔΛΑΠ:</p> <p>Την εξειδίκευση/επαναδιατύπωση μέτρων του 1ου ΣΔΛΑΠ που συνεχίζονται και στον παρόντα Διαχειριστικό μέτρο</p> <p>Την διαμόρφωση νέων μέτρων για την αντιμετώπιση των πιέσεων που δέχονται τα ΥΣ και τη επίτευξη των στόχων που καθορίζονται.</p> <p>Τη συσχέτιση των μέτρων με συγκεκριμένες σημαντικές πιέσεις που έχουν εντοπιστεί στο ΥΔ</p> <p>Την συσχέτιση των μέτρων με Βασικές Κατηγορίες Μέτρων όπως ορίστηκαν από την ΕΕ και συγκεκριμένους δείκτες παρακολούθησης της προόδου εφαρμογής τους.</p> <p>Τη συσχέτιση των μέτρων με τις εθνικές δράσεις για την προσαρμογή στη Κλιματική Αλλαγή όπως αυτές καθορίζονται στην Εθνική Στρατηγική για την Προσαρμογή στη Κλιματική Αλλαγή (ΥΠΕΝ 2016)</p>	<p>Το νέο πρόγραμμα μέτρων παρουσιάζεται συνοπτικά στο Κεφάλαιο 9 του παρόντος και αναλυτικά στο Κείμενο Τεκμηρίωσης 12 - Προγράμματα Βασικών και Συμπληρωματικών Μέτρων, συμπεριλαμβανομένης της Ανάλυσης του κόστους τους σε σχέση με την αποδοτικότητα τους</p>

1^η Αναθεώρηση του Σχεδίου Διαχείρισης Λεκανών Απορροής Ποταμών του ΥΔ Δυτ. Στ. Ελλάδας (ΕΛ04)

3 ΠΕΡΙΓΡΑΦΗ ΤΟΥ ΥΔΑΤΙΚΟΥ ΔΙΑΜΕΡΙΣΜΑΤΟΣ – ΑΡΜΟΔΙΕΣ ΑΡΧΕΣ

3.1 ΛΕΚΑΝΕΣ ΑΠΟΡΡΟΗΣ ΠΟΤΑΜΩΝ

Με την απόφαση 706/16-7-2010 (ΦΕΚ Β' 1383/02.09.2010 & ΦΕΚ Β' 1572/28.09.2010), της Εθνικής Επιτροπής Υδάτων «περί καθορισμού των Λεκανών Απορροής Ποταμών της χώρας και ορισμού των αρμόδιων Περιφερειών για τη διαχείριση και προστασία τους» και τις αποφάσεις έγκρισης της Εθνικής Επιτροπής Υδάτων των 1ων ΣΔΛΑΠ καθορίστηκαν οι σαράντα-έξι (46) Λεκάνες Απορροής Ποταμών, οι οποίες υπάγονται σε δεκατέσσερις (14) Περιοχές Λεκανών Απορροής Ποταμών (που αντιστοιχούν στον όρο Υδατικά Διαμερίσματα του Άρθρου 3 του ΠΔ 51/2007).

Ως «Λεκάνη απορροής ποταμού» ορίζεται η εδαφική έκταση από την οποία αποστραγγίζεται το σύνολο της απορροής (βροχόπτωση ή/ και χιονόπτωση) μιας περιοχής, μέσω του υδρογραφικού δικτύου της (διαδοχικών ρευμάτων, χειμάρρων, ποταμών, και πιθανών λιμνών) και παροχετεύεται στη θάλασσα μέσω της εκβολής (ή δέλτα) ποταμού.

Η καταγραφή και η οριοθέτηση των Λεκανών Απορροής Ποταμού (ΛΑΠ) στο ΥΔ Δυτικής Στερεάς Ελλάδας (ΕΛ04) παρουσιάζονται στον Πίνακα 3-1 και στο Χάρτη 2 αντίστοιχα.

Πίνακας 3.1: Λεκάνες Απορροής Ποταμού στο ΥΔ Δυτ. Στ. Ελλάδας (ΕΛ04)

Υδατικό Διαμέρισμα	Κωδικός Λεκάνης	Ονομασία Λεκάνης Απορροής Ποταμού	Έκταση (km ²)
Δυτική Στερεά Ελλάδα (ΕΛ04)	ΕΛ0415	Αχελώου	7531
	ΕΛ0420	Εύηνου	1344
	ΕΛ0421	Μόρνου	1259
	ΕΛ0444	Λευκάδας	365

Χάρτης 2: Λεκάνες Απορροής Ποταμού στο ΥΔ Δυτικής Στερεάς Ελλάδας (ΕΛ04)

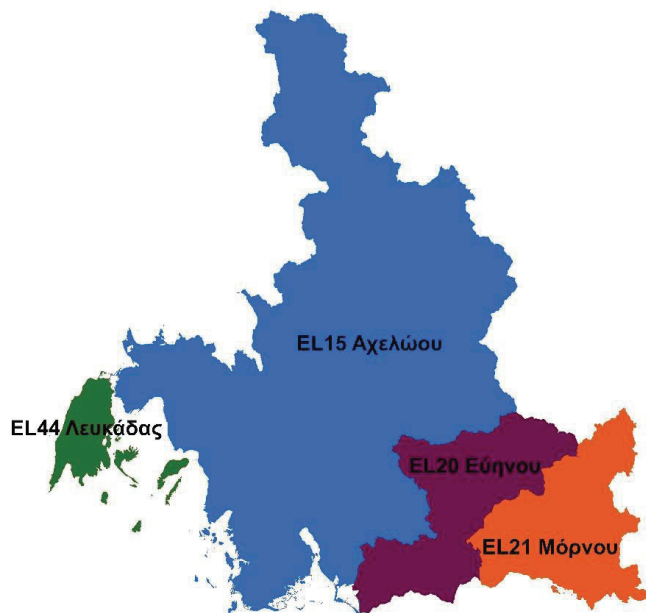

Το ΥΔ Δυτικής Στερεάς Ελλάδας (ΕΛ04) περιλαμβάνει τρεις κύριες υδρολογικές λεκάνες: του Αχελώου, του Εύηνου και του Μόρνου. Εκτός από τις τρεις κύριες λεκάνες, σημαντικό τμήμα του διαμερίσματος

1^η Αναθεώρηση του Σχεδίου Διαχείρισης Λεκανών Απορροής Ποταμών του ΥΔ Δυτ. Στ. Ελλάδας (ΕΛ04)

καταλαμβάνουν και οι λεκάνες των παραπόταμων του Αχελώου (Ταυρωπού, Τρικεριώτη, Αγραφιώτη και Ίναχου) και άλλα μικρότερα υδατορεύματα (π.χ. Ξηροπόταμος, Αράπης κλπ.). Επισημαίνεται ωστόσο ότι η υπολεκάνη του π. Ταυρωπού (Μέγδοβα), ανάντη του φράγματος Πλαστήρα, έκτασης 161 km², αν και υδρολογικά ανήκει σε αυτή του Αχελώου, από διαχειριστική σκοπιά εντάσσεται σε αυτή του Πηνειού (δηλαδή στο Υδατικό Διαμέρισμα 08), καθώς το σύνολο, πρακτικά, των υδατικών πόρων της εκτρέπονται προς την πλευρά της Θεσσαλίας. Παρόμοια, το σύνολο των υδατικών πόρων της υπολεκάνης του Μόρνου, ανάντη του ομώνυμου φράγματος, και μέρος των υδατικών πόρων της υπολεκάνης του Ευήνου, ανάντη του φράγματος Αγίου Δημητρίου, εκτρέπονται προς το ΥΔ Αττικής (ΕΛ06) για την ύδρευση της Αθήνας.

Τα όρια των κυριότερων υδρολογικών λεκανών καθορίζονται από τις ακόλουθες οροσειρές:

Λεκάνη Αχελώου: Δυτικά: Θύαμο, Μακρύ, Βάλτος, Αθαμάνια. Βορειοδυτικά: Λάκμος. Ανατολικά: Πίνδος, Τυμφρηστός, Οξιά, Παναιτωλικό.

Λεκάνη Ευήνου: Βόρεια, βορειοδυτικά: Παναιτωλικό. Βορειοανατολικά: Βαρδούσια. Νοτιοανατολικά: όρη Ναυπακτίας και Αράκυνθος.

Λεκάνη Μόρνου: Γκίωνα, Οίτη.

Οι κύριοι ποταμοί στις λεκάνες απορροής του ΥΔ Δυτικής Στερεάς Ελλάδας (ΕΛ04) παρουσιάζονται στο Χάρτη 3.

Σημειώνεται ότι σύμφωνα με νεώτερες κατευθύνσεις οι τεχνητές λίμνες των φραγμάτων Ταυρωπού, Κρεμαστών, Καστρακίου, Στράτου, Ευήνου και Μόρνου λογίζονται πλέον ως ποτάμια ΥΣ και ως τέτοια έχουν περιληφθεί στους καταλόγους που ακολουθούν.

1^η Αναθεώρηση του Σχεδίου Διαχείρισης Λεκανών Απορροής Ποταμών του ΥΔ Δυτ. Στ. Ελλάδας (ΕΛ04)

Χάρτης 3: Κύριοι Ποταμοί των ΛΑΠ στο ΥΔ Δυτικής Στερεάς Ελλάδας (ΕΛ04)

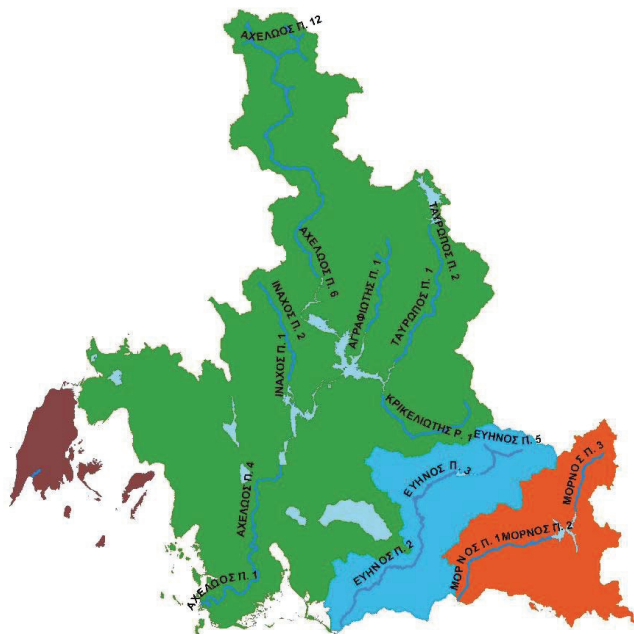

Χάρτης 4: Κύριες Λίμνες των ΛΑΠ στο ΥΔ Δυτικής Στερεάς Ελλάδας (ΕΛ04)

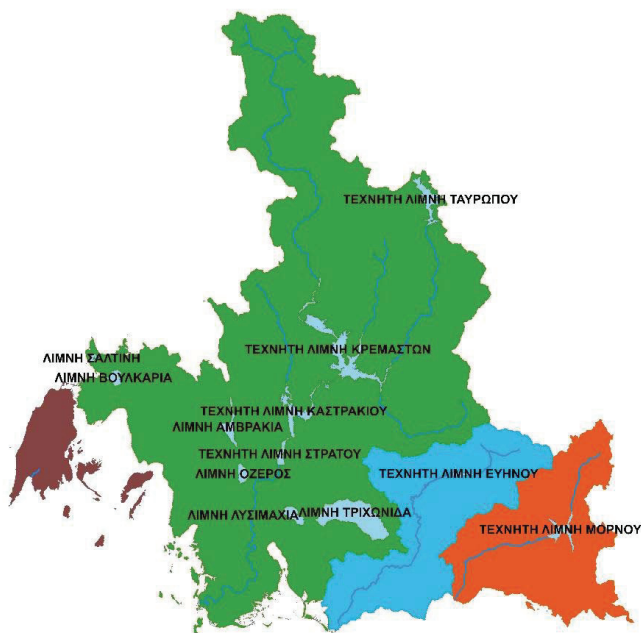

3.2 ΦΥΣΙΚΑ ΧΑΡΑΚΤΗΡΙΣΤΙΚΑ

3.2.1 Γεωγραφική θέση και μορφολογία

Το Υδατικό Διαμέρισμα Δυτικής Στερεάς Ελλάδας (ΕΛ04, σύμφωνα με την κωδική του αρίθμηση) αποτελεί ένα από τα 14 Υδατικά Διαμερίσματα της χώρας.

Εκτείνεται στο βόρειο τμήμα της περιφέρειας Δυτικής Ελλάδας στην οποία εμπίπτει και η μεγαλύτερη του έκταση. Περιλαμβάνει ακόμη μέρος των Περιφερειών Στερεάς Ελλάδας και Ιονίων Νήσων, μικρό μέρος της Περιφέρειας Θεσσαλίας, και ελάχιστο μέρος της Περιφέρειας Ηπείρου.

Τα γεωγραφικά του όρια αποτελούν το όρος Λάκμος προς τα βορειοδυτικά, ο ορεινός όγκος της Πίνδου, των Βαρδουσίων και της Γκίννας προς τα ανατολικά, τα όρη Βάλτου και Αθαμανικά, ο Αμβρακικός Κόλπος και το Ιόνιο Πέλαγος προς τα δυτικά, ο Κορινθιακός Κόλπος και ο Πατραϊκός κόλπος προς τα νότια.

Η συνολική έκταση του διαμερίσματος είναι 10.199 km², από τα οποία τα 303 km² ανήκουν στη Λευκάδα και τα 53 km² σε άλλα, μικρά νησιά.

Χάρτης 5: Θέση, όρια και κύριες λεκάνες του Υδατικού Διαμερίσματος Δυτ. Στ. Ελλάδας (ΕΛ04)

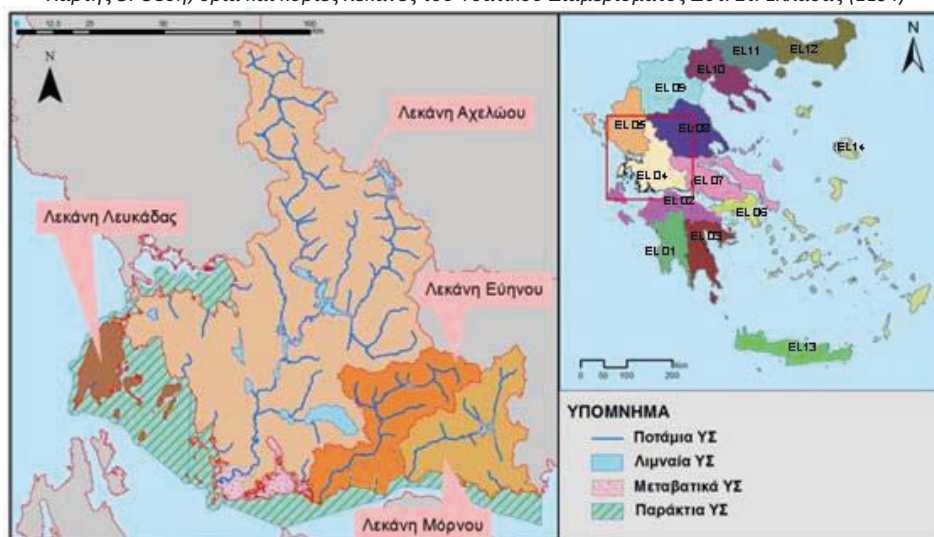

Το Υδατικό Διαμέρισμα της Δυτικής Στερεάς Ελλάδας (ΕΛ04) έχει σημαντικές γεωγραφικές ιδιαιτερότητες και φυσικούς πόρους (μεγάλα ποτάμια, λίμνες, λιμνοθάλασσες), σημαντικά ιστορικά κέντρα (Ναύπακτος, Μεσολόγγι), αξιόλογα ορεινά τοπία.

Το Υδατικό Διαμέρισμα είναι κατά το μεγαλύτερο μέρος του ορεινό, με τις κυριότερες εξάρσεις στο ανατολικό τμήμα του. Οι μόνες πεδινές περιοχές εμφανίζονται στα παράλια του Μεσολογγίου, στην πεδιάδα Αγρινίου και στην παραλιακή περιοχή της Βόνιτσας.

Στο διαμέρισμα αναπτύσσεται από βορρά προς νότο η οροσειρά της νότιας Πίνδου, η οποία περιλαμβάνει τα Αθαμανικά, τα Άγραφα, τον Τυμφρηστό, το Παναιτωλικό και τα Βαρδούσια. Τα υψόμετρα φτάνουν τα 2.416 m (Αθαμανικά) ως 1.924 m (Παναιτωλικό). Στα δυτικά εμφανίζονται χαμηλότερα βουνά (Βάλτου και Ακαρνανικά με μέγιστα υψόμετρα 1.728 και 1.528 m αντίστοιχα).

1^η Αναθεώρηση του Σχεδίου Διαχείρισης Λεκανών Απορροής Ποταμών του ΥΔ Δυτ. Στ. Ελλάδας (ΕΛ04)

Χάρτης 6: Μορφολογικός ΥΔ Δυτ. Στ. Ελλάδας (ΕΛ04)

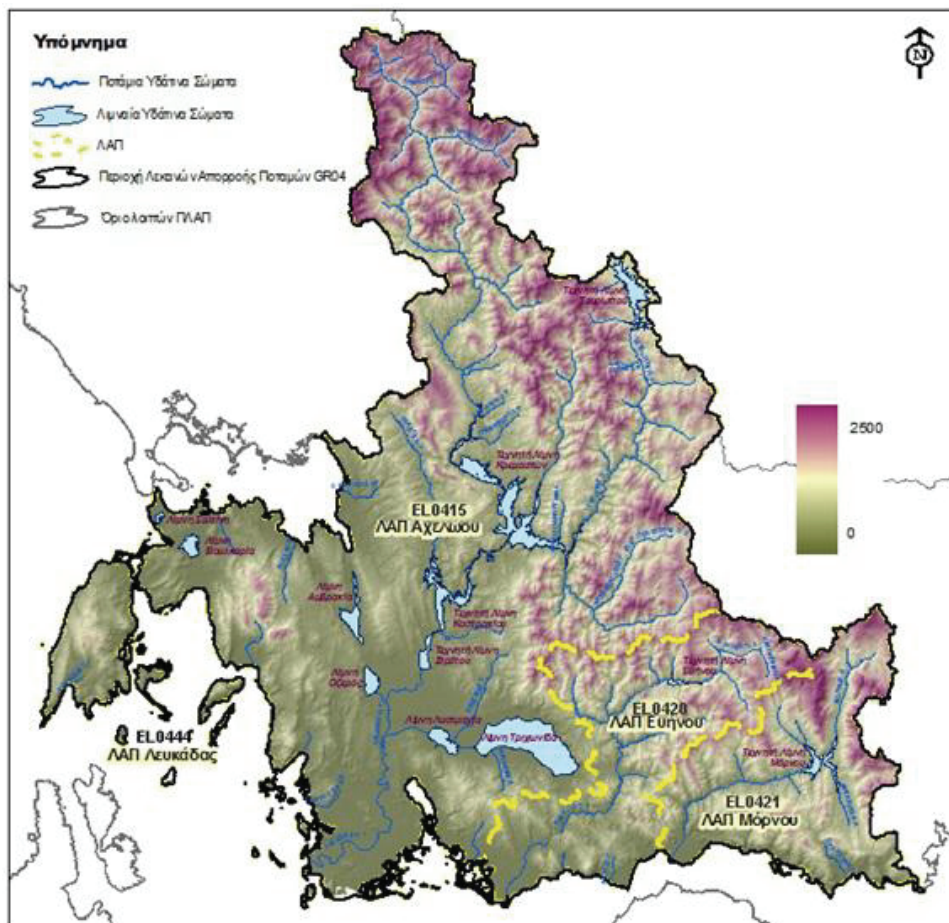

Η μορφολογία των ακτών του διαμερίσματος είναι ιδιαίτερα πολύπλοκη και περιλαμβάνει κλειστές θάλασσες και πολλούς μικρούς κόλπους και νησιά. Στο νοτιοδυτικό τμήμα, στις εκβολές του Αχελώου, σχηματίζονται οι κλειστές λιμνοθάλασσες του Αιτωλικού, του Μεσολογγίου και της Κλείσοβας.

3.2.2 Κλίμα

Το ύψος των ατμοσφαιρικών κατακρημνισμάτων στο Υδατικό Διαμέρισμα Δυτικής Στερεάς Ελλάδας (ΕΛ04) είναι το δεύτερο υψηλότερο στη χώρα μετά από εκείνο του Υδατικού Διαμερίσματος Ηπείρου (ΕΛ05). Το μέσο ετήσιο ύψος βροχής κυμαίνεται από 800 έως 1.000 mm περίπου στα παράκτια και πεδινά και φτάνει τα 1.400 mm στα ορεινά, ενώ σε μεγάλα υψόμετρα ξεπερνά τα 1.800 mm.

Η πιο βροχερή περίοδος είναι από το Νοέμβριο ως το Φεβρουάριο, ενώ οι πιο ξηροί μήνες είναι ο Ιούλιος και ο Αύγουστος. Οι χιονοπτώσεις είναι έντονες στα ορεινά του υδατικού διαμερίσματος. Οι μέρες χιονόπτωσης αυξάνουν από τα παράλια προς το εσωτερικό.

3.2.3 Γεωλογικές – Υδρογεωλογικές Συνθήκες

Ακολούθως παρουσιάζεται ο Υδρολιθολογικός χάρτης (Χάρτης 7) του Υδατικού Διαμερίσματος Δυτικής Στερεάς Ελλάδας (ΕΛ04).

1^η Αναθεώρηση του Σχεδίου Διαχείρισης Λεκανών Απορροής Ποταμών του ΥΔ Δυτ. Στ. Ελλάδας (ΕΛ04)

Χάρτης 7: Υδροιολογικός χάρτης Υδατικού Διαμερίσματος Δυτ. Στερεάς Ελλάδας (ΕΛ04)

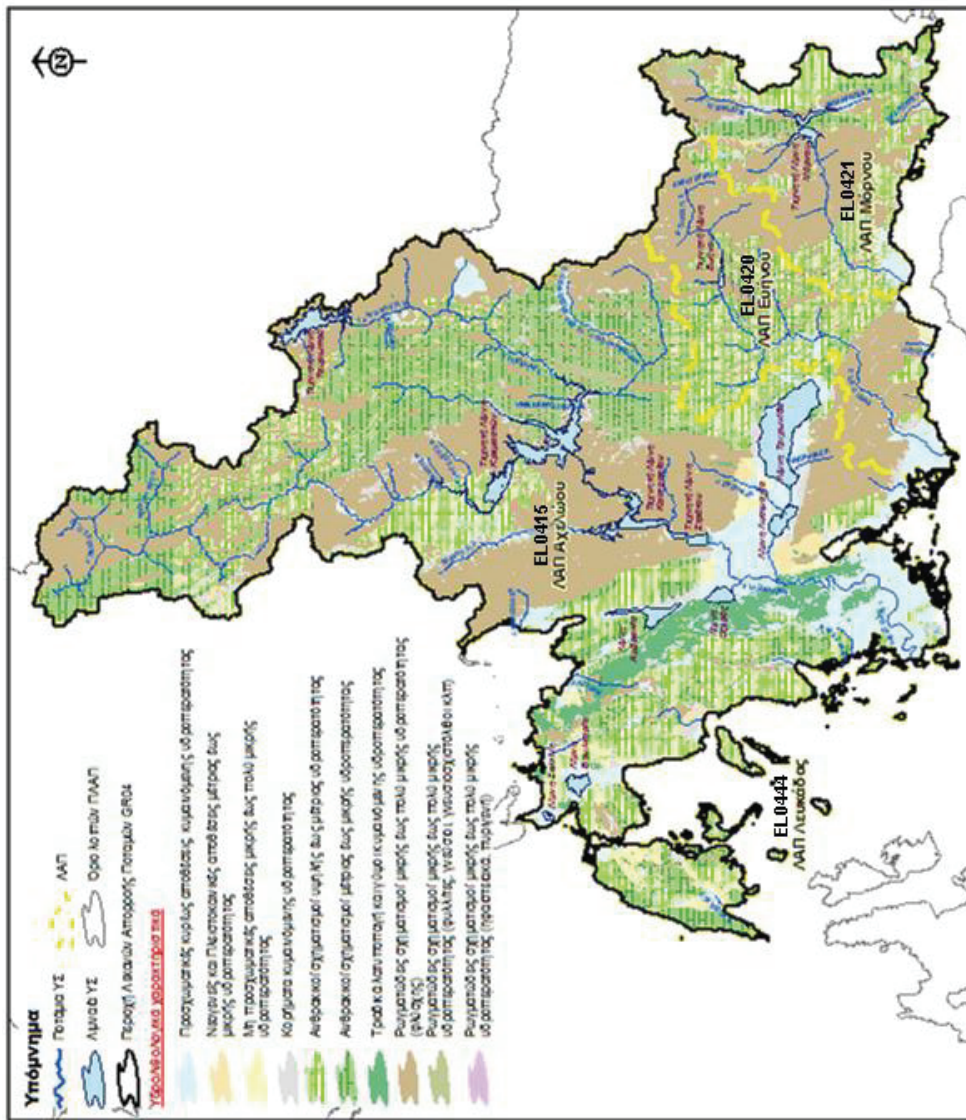

1^η Αναθεώρηση του Σχεδίου Διαχείρισης Λεκανών Απορροής Ποταμών του ΥΔ Δυτ. Στ. Ελλάδας (ΕΛ04)

Λεκάνη Απορροής Αχελώου (ΕΛ0415)

Στη ΛΑΠ του Αχελώου συναντώνται οι παρακάτω γεωτεκτονικές ζώνες: Ιόνιος Ζώνη στο δυτικό τμήμα της ΛΑΠ, Ζώνη Γαβρόβου – Τρίπολης σε μικρή έκταση στο νοτιοανατολικό άκρο, Ζώνη Πίνδου σε μεγάλη έκταση στα ανατολικά και βορειοανατολικά της ΛΑΠ. Στα βυθίσματα των λεκανών έχουν αποθεθεί νεογενείς σχηματισμοί με κυριότερη την εμφάνιση βόρεια της λιμνοθάλασσας του Αιτωλικού και τεταρτογενείς αποθέσεις με σημαντικές εμφανίσεις στην πεδιάδα του Αγρινίου καθώς και στο δέλτα του π. Αχελώου.

Οι κυριότερες υπόγειες υδροφορίες αναπτύσσονται στους καρστικούς ανθρακικούς σχηματισμούς της Ιονίου ζώνης και της ζώνης Γαβρόβου – Τρίπολης. Στους ανθρακικούς σχηματισμούς της ζώνης Πίνδου λόγω των πυριτικών – κερατολιθικών παρεμβολών αναπτύσσονται επιμέρους διαφορετικής κάθε φορά έκτασης, υδρογεωλογικές λεκάνες και κατ' επέκταση και ανάλογης δυναμικότητας υδροφορίες.

Σημαντικής δυναμικότητας υδροφορίες αναπτύσσονται επίσης στους κοκκώδεις σχηματισμούς των τεταρτογενών αποθέσεων το δυναμικό των οποίων εξαρτάται από την κοκκομετρία τους και τις συνθήκες τροφοδοσίας.

Στις εμφανίσεις του φλύσχη αναπτύσσονται τοπικής σημασίας υδροφορίες, μικρής δυναμικότητας που καλύπτουν τοπικές υδρευτικές, αρδευτικές και κτηνοτροφικές ανάγκες.

Λεκάνη Απορροής Ευήνου (ΕΛ0420)

Στη ΛΑΠ του Ευήνου συναντώνται οι παρακάτω γεωτεκτονικές ζώνες:

- ΖΩΝΗ ΓΑΒΡΟΒΟΥ -ΤΡΙΠΟΛΗΣ: Αναπτύσσεται σε μικρή έκταση στο βόρειο και νότιο άκρο του διαμερίσματος.
- ΖΩΝΗ ΠΙΝΔΟΥ: Καλύπτει το μεγαλύτερο τμήμα της ΛΑΠ.

Στους παραπάνω σχηματισμούς έχουν αποθεθεί τεταρτογενείς αποθέσεις με σημαντική εμφάνιση στην πεδιάδα του Ευήνου.

Οι κυριότερες υπόγειες υδροφορίες αναπτύσσονται στους καρστικούς ανθρακικούς σχηματισμούς της ζώνης της Πίνδου. Στους ανθρακικούς σχηματισμούς της ζώνης Πίνδου λόγω των πυριτικών – κερατολιθικών παρεμβολών αναπτύσσονται επιμέρους διαφορετικής κάθε φορά έκτασης, υδρογεωλογικές λεκάνες και κατ' επέκταση και ανάλογης δυναμικότητας υδροφορίες.

Σημαντικής δυναμικότητας υδροφορίες αναπτύσσονται επίσης στους κοκκώδεις σχηματισμούς των τεταρτογενών αποθέσεων το δυναμικό των οποίων εξαρτάται από την κοκκομετρία τους και τις συνθήκες τροφοδοσίας.

Στις εμφανίσεις του φλύσχη αναπτύσσονται τοπικής σημασίας υδροφορίες, μικρής δυναμικότητας που καλύπτουν τοπικές υδρευτικές, αρδευτικές και κτηνοτροφικές ανάγκες.

Λεκάνη Απορροής Μόρνου (ΕΛ0421)

Στη ΛΑΠ του Μόρνου συναντώνται οι παρακάτω γεωτεκτονικές ζώνες :

- ΖΩΝΗ ΓΑΒΡΟΒΟΥ -ΤΡΙΠΟΛΗΣ: Αναπτύσσεται σε μικρή έκταση στο βόρειο και νότιο άκρο του διαμερίσματος.
- ΖΩΝΗ ΠΙΝΔΟΥ: Καλύπτει το μεγαλύτερο τμήμα της ΛΑΠ.

1^η Αναθεώρηση του Σχεδίου Διαχείρισης Λεκανών Απορροής Ποταμών του ΥΔ Δυτ. Στ. Ελλάδας (ΕΛ04)

- ΖΩΝΗ ΠΑΡΝΑΣΣΟΥ – ΓΚΙΩΝΑΣ: Στο ΝΑ άκρο του Υδατικού Διαμερίσματος υπάρχει μικρής έκτασης εμφάνιση της ζώνης Παρνασσού – Γκιώνας.
- ΖΩΝΗ ΠΕΛΑΓΟΝΙΚΗ: Αναπτύσσεται σε πάρα πολύ μικρή έκταση στο βόρειο ανατολικό τμήμα της ΛΑΠ.

Ασύμφωνα πάνω στους παραπάνω σχηματισμούς έχουν αποτεθεί τοπικά νεογενείς σχηματισμοί και τεταρτογενείς αποθέσεις με σημαντική εμφάνιση στην πεδιάδα του Μόρνου.

Οι κυριότερες υπόγειες υδροφορίες αναπτύσσονται στους καρστικούς ανθρακικούς σχηματισμούς της ζώνης της Πίνδου και της ζώνης Γαβρόβου – Τρίπολης. Στους ανθρακικούς σχηματισμούς της ζώνης Πίνδου λόγω των πυριτικών – κερατολιθικών παρεμβολών αναπτύσσονται επιμέρους διαφορετικής κάθε φορά έκτασης, υδρογεωλογικές λεκάνες και κατ' επέκταση και ανάλογης δυναμικότητας υδροφορίες.

Σημαντικής δυναμικότητας υδροφορίες αναπτύσσονται επίσης στους κοκκώδεις σχηματισμούς των τεταρτογενών αποθέσεων το δυναμικό των οποίων εξαρτάται από την κοκκομετρία τους και τις συνθήκες τροφοδοσίας (πεδιάδα Μόρνου).

Στις εμφανίσεις του φλύσχη αναπτύσσονται τοπικής σημασίας υδροφορίες, μικρής δυναμικότητας που καλύπτουν τοπικές υδρευτικές, αρδευτικές και κτηνοτροφικές ανάγκες.

Λεκάνη Απορροής Λευκάδας (ΕΛ0444)

Στη ΛΑΠ Λευκάδας συναντώνται οι παρακάτω γεωτεκτονικές ζώνες:

- ΖΩΝΗ ΠΑΞΩΝ: Καλύπτει το Δ – ΝΔ τμήμα της νήσου Λευκάδας.
- ΙΟΝΙΟΣ ΖΩΝΗ: Καλύπτει μεγάλο τμήμα του νησιού.

Ασύμφωνα πάνω στους παραπάνω σχηματισμούς έχουν αποτεθεί στα βυθίσματα των λεκανών νεογενείς σχηματισμοί και τεταρτογενείς αποθέσεις που καλύπτουν τα πεδινά τμήματα στις περιοχές Λευκάδας – Νυδρίου και Βασιλικής.

Οι κυριότερες υπόγειες καρστικές υδροφορίες αναπτύσσονται στους ανθρακικούς σχηματισμούς της Ιονίου ζώνης και της ζώνης Παξών. Η εκφόρτιση της υδροφορίας γίνεται μέσω κάποιων εσωτερικών πηγών και στο μεγαλύτερο τμήμα της στη θάλασσα μέσω παράκτιων ή υποθαλάσσιων πηγών. Μέσης δυναμικότητας υδροφορίες αναπτύσσονται στους κοκκώδεις σχηματισμούς κυρίως των τεταρτογενών αποθέσεων Λευκάδας – Νυδρίου και Βασιλικής που υφίστανται εκμετάλλευση μέσω υδροληπτικών έργων.

3.3 ΑΝΘΡΩΠΟΓΕΝΗ ΧΑΡΑΚΤΗΡΙΣΤΙΚΑ

3.3.1 Διοικητική δομή και πληθυσμός

Το Υδατικό Διαμέρισμα Δυτικής Στερεάς Ελλάδας (ή ΥΔ ΕΛ04 σύμφωνα με την κωδική του αρίθμηση) εκτείνεται στο βόρειο τμήμα της περιφέρειας Δυτικής Ελλάδας στην οποία εμπίπτει και η μεγαλύτερη του έκταση. Περιλαμβάνει ακόμη μέρος των Περιφερειών Στερεάς Ελλάδας και Ιονίων Νήσων, μικρό μέρος της Περιφέρειας Θεσσαλίας, και ελάχιστο μέρος της Περιφέρειας Ηπείρου.

Η γέφυρα Ρίου-Αντιρρίου, που συνδέει άμεσα την περιοχή με την Πελοπόννησο και την πρωτεύουσα, και η βελτίωση των οδικών συνδέσεων της περιοχής βόρεια μέχρι τα αλβανικά

1^η Αναθεώρηση του Σχεδίου Διαχείρισης Λεκανών Απορροής Ποταμών του ΥΔ Δυτ. Στ. Ελλάδας (ΕΛ04)

σύνορα και βορειοανατολικά μέχρι τη Θεσσαλία, έχουν δημιουργήσει σημαντικές αναπτυξιακές προϋποθέσεις για την ανάπτυξη όλων των τομέων.

Το Υδατικό Διαμέρισμα Δυτικής Στερεάς Ελλάδας ανήκει στο δυτικό μέρος της Ελλάδας, που είναι απομακρυσμένο από τον ανατολικό άξονα του ηπειρωτικού κορμού της χώρας. Πρόκειται κατά κύριο λόγο για γεωργική περιοχή, όπου ο δευτερογενής τομέας είναι υποβαθμισμένος, και γενικά οι αναπτυξιακοί δείκτες του διαμερίσματος είναι από τους χαμηλότερους της χώρας. Ωστόσο, τα τελευταία χρόνια παρατηρείται οικονομική ανάκαμψη σε ορισμένες περιοχές, κυρίως στις περιφερειακές ενότητες Λευκάδας και Ευρυτανίας, λόγω άνθησης του τουρισμού.

Ο πληθυσμός του διαμερίσματος, με βάση τα απογραφικά στοιχεία της ΕΣΥΕ, το 1991 ήταν 305.512 κάτοικοι και το 2001 ήταν 312.516 κάτοικοι, παρουσιάζοντας αύξηση 2.3% (ο πληθυσμός του 2001 έχει υπολογιστεί κατ' εκτίμηση, από τον πληθυσμό των νομών του 2001 και σύμφωνα με τα ποσοστά συμμετοχής του κάθε νομού στο διαμέρισμα το 1991). Εφαρμόζοντας την ίδια μέθοδο για τους Καλλικρατικούς Δήμους ή τα τμήματά τους που ανήκουν στο Διαμέρισμα και με βάση τα στοιχεία της απογραφής 2011, η εκτίμηση του συνολικού πραγματικού πληθυσμού του ΥΔ της Δυτικής Στερεάς Ελλάδας για το έτος 2011 ανέρχεται στους 297.797 κατοίκους. Η πληθυσμιακή μεταβολή, σε σχέση με τον πληθυσμό του 2001, ισούται με -7%.

Δύο είναι οι κύριες χρήσεις των επιφανειακών υδάτων στο υδατικό διαμέρισμα Δ. Στερεάς Ελλάδας: η άρδευση και η παραγωγή υδροηλεκτρικής ενέργειας. Παράλληλα εξυπηρετούνται οι ανάγκες ύδρευσης του λεκανοπεδίου της Αθήνας. Όσον αφορά στα υπόγεια ύδατα παρατηρείται σημαντικός αριθμός γεωτρήσεων στις πεδινές εκτάσεις για εξυπηρέτηση αρδευτικών αναγκών, κυρίως, ενώ αντίθετα λιγότερες γεωτρήσεις είναι διατεταγμένες στην περίμετρο των ορεινών όγκων.

3.3.2 Χρήσεις γης

Στον Πίνακα 3-2 και στο Χάρτη 8 που ακολουθούν παρουσιάζονται οι χρήσεις γης για το ΥΔ Δυτικής Στερεάς Ελλάδας (ΕΛ04) σύμφωνα με στοιχεία του ΟΠΕΚΕΠΕ του έτους 2015.

Πίνακας 3.2: Ποσοστιαία κάλυψη χρήσεων γης στο Δυτικής Στερεάς Ελλάδας (ΕΛ04)

Κατηγορίες χρήσεων γης	ΛΑΠ Αχελώου (ΕΛ0415)	ΛΑΠ Ευήνου (ΕΛ0420)	ΛΑΠ Μόρνου (ΕΛ0421)	ΛΑΠ Λευκάδας (ΕΛ0444)
Αστικές	1%	1%	1%	<1%
Βοσκότοποι	30%	39%	36%	32%
Καλλιέργειες	14%	9%	7%	42%
Δάσος	45%	48%	49%	25%
Δρόμοι/Υδατα	10%	3%	7%	<1%

Πηγή: ΟΠΕΚΕΠΕ 2015

1^η Αναθεώρηση του Σχεδίου Διαχείρισης Λεκανών Απορροής Ποταμών του ΥΔ Δυτ. Στ. Ελλάδας (EL04)

Χάρτης 8: Χρήσεις γης ΥΔ Δυτ. Στ. Ελλάδας (EL04)

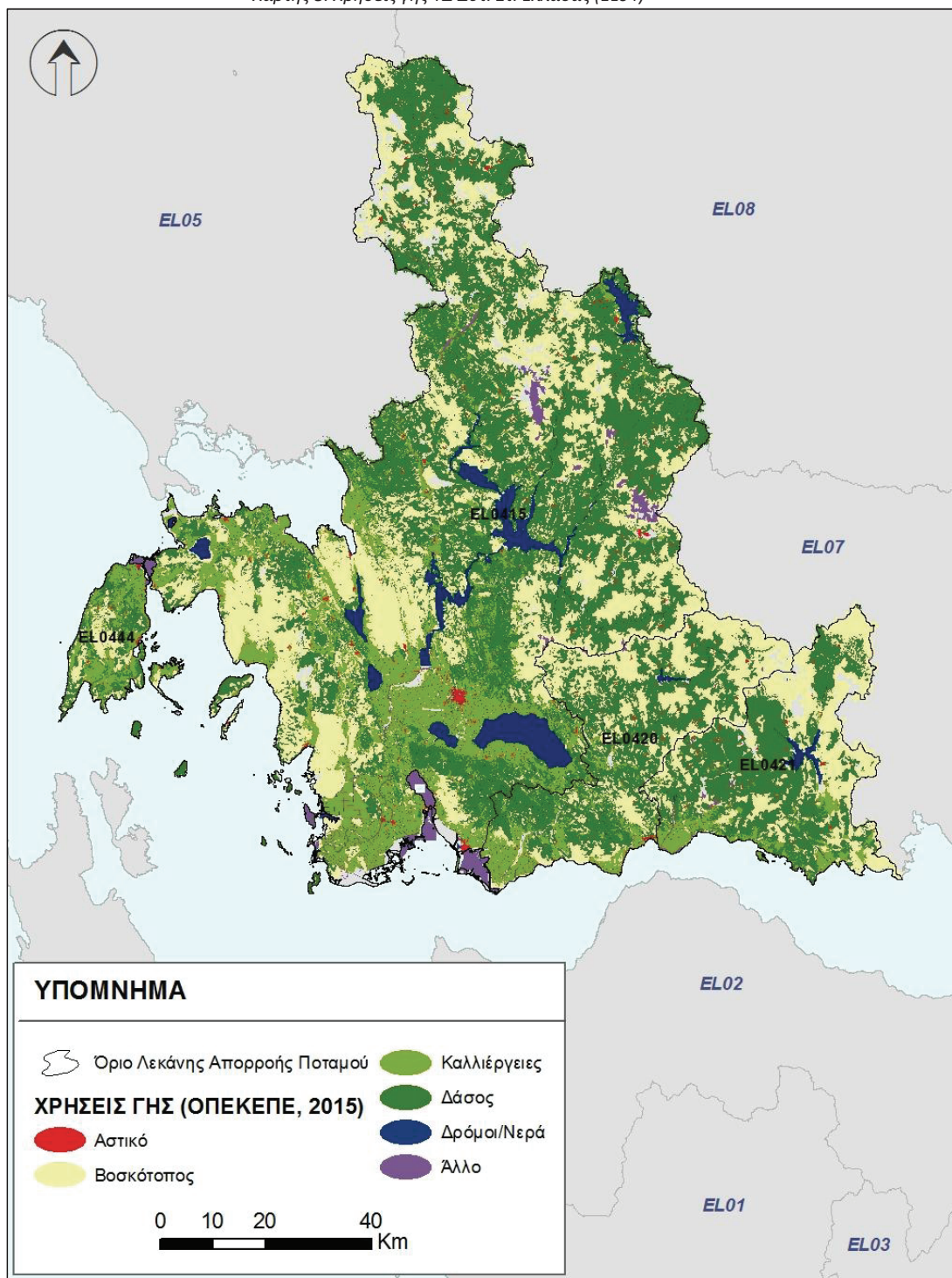

1^η Αναθεώρηση του Σχεδίου Διαχείρισης Λεκανών Απορροής Ποταμών του ΥΔ Δυτ. Στ. Ελλάδας (ΕΛ04)

3.3.3 Ζήτηση και κύριες χρήσεις ύδατος

Στον Πίνακα 3-3 περιλαμβάνονται στοιχεία για τις συνολικές ετήσιες απολήψεις ύδατος ανά χρήση ύδατος. Οι αναλυτικοί υπολογισμοί των αναγκών και απολήψεων ύδατος έχουν γίνει στο Κείμενο Τεκμηρίωσης 05 - *Ανάλυση ανθρωπογενών πιέσεων και των επιπτώσεων τους στα επιφανειακά και στα υπόγεια υδατικά συστήματα*, ενώ αναλυτικά στοιχεία για τις χρήσεις ύδατος ανά ΛΑΠ παρουσιάζονται στην ενότητα 5.4 του παρόντος. Αναλυτικά, τα στοιχεία για τις απολήψεις ύδατος στο Υδατικό Διαμέρισμα Δυτικής Στερεάς Ελλάδας, ανά χρήση ύδατος, φαίνονται στον παρακάτω Πίνακα.

Πίνακας 3.3: Κατανομή ζήτησης ανά χρήση ύδατος στο Υδατικό Διαμέρισμα Δυτ. Στερεάς Ελλάδας (ΕΛ04)

Χρήση Ύδατος	Ετήσια Εκτιμώμενη Απόληψη (hm ³)
Άρδευση (σύνολο αρδύσιμων εκτάσεων)	717
Άρδευση (εκτάσεις 2013)	493
Πόσιμο Νερό	39
Κτηνοτροφία	8
Βιομηχανία	2

Σχετικά με την άρδευση, παρουσιάζονται δύο ποσοότητες. Η πρώτη αφορά το σύνολο των δηλωμένων εκτάσεων οι οποίες είναι αρδύσιμες. Η ποσότητα αυτή αποτελεί και ένα άνω όριο στην αρδευτική ζήτηση. Η δεύτερη ποσότητα αντιστοιχεί στις εκτάσεις και καλλιέργειες που δηλώθηκε το 2013 ότι πράγματι αρδύτηκαν. Η ποσότητα αυτή είναι μειωμένη και αντικατοπτρίζοντας τη μείωση των εκτάσεων που αρδύονται για λόγους τόσο δημογραφικούς όσο και οικονομικούς.

Όσον αφορά την κατανομή της ζήτησης στις Λεκάνες Απορροής του Υδατικού Διαμερίσματος Δυτ. Στερεάς Ελλάδας, το μεγαλύτερο μέρος της αφορά τη ΛΑΠ Αχελώου (469,5 hm³), και ακολουθούν η ΛΑΠ Ευήνου (46,9 hm³), η ΛΑΠ Μόρνου (19,8 hm³) και με αρκετά μικρότερη ζήτηση η ΛΑΠ Λευκάδος (5,7 hm³). Η υπόψη κατανομή της ζήτησης φαίνεται στο παρακάτω Σχήμα 3-1.

Σχήμα 3-1: Κατανομή της ετήσιας ζήτησης ύδατος στις Λεκάνες Απορροής του Υδατικού Διαμερίσματος Δυτικής Στερεάς Ελλάδας (ΕΛ04)

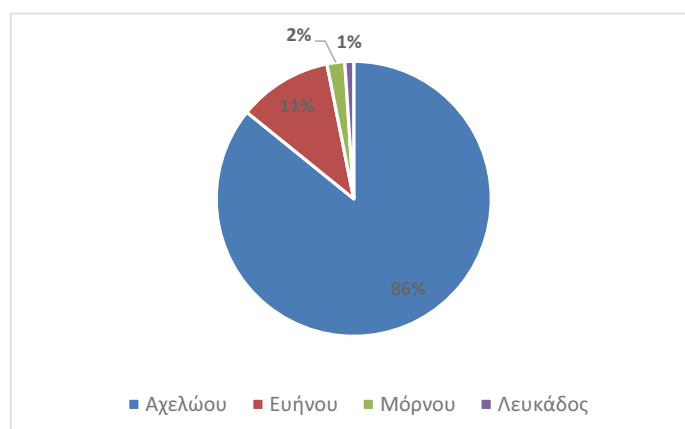

1^η Αναθεώρηση του Σχεδίου Διαχείρισης Λεκανών Απορροής Ποταμών του ΥΔ Δυτ. Στ. Ελλάδας (ΕΛ04)

3.4 ΑΡΜΟΔΙΕΣ ΑΡΧΕΣ

3.4.1 Ταυτότητα της αρμόδιας Αρχής

Σύμφωνα με το Ν. 3199/2003 (ΦΕΚ Α' 280), όπως έχει τροποποιηθεί και ισχύει, για την Προστασία και Διαχείριση των Υδάτων, ο οποίος εναρμονίζει το Εθνικό Δίκαιο προς τις διατάξεις της ως άνω Οδηγίας, ορίζονται οι αρμόδιες αρχές για την προστασία και διαχείριση των υδάτων. Οι αρμόδιες αρχές είναι:

Η **Εθνική Επιτροπή Υδάτων**, έχει ορισθεί ως το υψηλού επιπέδου διυπουργικό όργανο και έχει την ευθύνη χάραξης της πολιτικής για τη διαχείριση και προστασία των υδατικών πόρων της χώρας και αποτελείται από τους υπουργούς:

- α) Περιβάλλοντος και Ενέργειας, ως Πρόεδρο,
- β) Υποδομών και Μεταφορών,
- γ) Οικονομικών,
- δ) Οικονομίας και Ανάπτυξης,
- ε) Εσωτερικών,
- στ) Υγείας,
- ζ) Αγροτικής Ανάπτυξης και Τροφίμων,
- η) Διοικητικής Μεταρρύθμισης.

Στην Επιτροπή μπορεί να συμμετέχουν, ύστερα από πρόσκληση του Προέδρου, και άλλοι Υπουργοί εφόσον συζητούνται θέματα αρμοδιότητάς τους, ενώ μετέχει και ο Υπουργός Εξωτερικών, όταν συζητούνται θέματα που αφορούν σε διακρατικά ύδατα.

Το **Εθνικό Συμβούλιο Υδάτων**, γνωμοδοτεί προς την Εθνική Επιτροπή Υδάτων για τα εθνικά προγράμματα προστασίας και διαχείρισης του υδατικού δυναμικού της χώρας, ενώ λαμβάνει γνώση της Ετήσιας Έκθεσης, την οποία υποβάλλει η Εθνική Επιτροπή Υδάτων, σχετικά με την κατάσταση του υδατικού περιβάλλοντος της χώρας, την εφαρμογή της νομοθεσίας για την προστασία και διαχείριση των υδάτων, καθώς και για τη συμβατότητα με το ενωσιακό κεκτημένο. Αποτελείται από 26 μέλη (εκπροσώπους κομμάτων και φορέων) και Πρόεδρο τον Υπουργό Περιβάλλοντος και Ενέργειας. Το Εθνικό Συμβούλιο Υδάτων συγκαλείται από τον Πρόεδρό του τουλάχιστον μία φορά το χρόνο.

Η **Ειδική Γραμματεία Υδάτων**, η οποία έχει την αρμοδιότητα κατάρτισης των προγραμμάτων προστασίας και διαχείρισης των υδατικών πόρων της χώρας και του συντονισμού των υπηρεσιών και κρατικών φορέων για κάθε ζήτημα που αφορά στην προστασία και διαχείριση των υδάτων. Η Γραμματεία, σε συνεργασία με τις Διευθύνσεις Υδάτων των Αποκεντρωμένων Διοικήσεων, καταρτίζει τα εθνικά προγράμματα προστασίας και διαχείρισης του υδατικού δυναμικού της χώρας και παρακολουθεί και συντονίζει την εφαρμογή τους.

Πίνακας 3.4: Ταυτότητα Εθνικής Αρμόδιας Αρχής

Επίσημη Επωνυμία	Ειδική Γραμματεία Υδάτων
Ακρωνύμιο	Ε.Γ.Υ.
Νομικό Καθεστώς	Ενιαίος διοικητικός τομέας του Υπουργείου Περιβάλλοντος και Ενέργειας
Διατάξεις Δημιουργίας και Καθορισμού Αρμοδιοτήτων	Ν. 3199/2003 (ΦΕΚ Α' 280) για την Προστασία και Διαχείριση των Υδάτων, όπως τροποποιήθηκε και ισχύει, ιδίως με τους Ν.4117/2013 (ΦΕΚ Α' 29) και Ν.4315/2014 (ΦΕΚ Α' 269) - ΠΔ 100/2014 (ΦΕΚ Α' 167) «Οργανισμός Υπουργείου Περιβάλλοντος, Ενέργειας και Κλιματικής Αλλαγής σε συνδυασμό με την ΚΥΑ 322/2013

1^η Αναθεώρηση του Σχεδίου Διαχείρισης Λεκανών Απορροής Ποταμών του ΥΔ Δυτ. Στ. Ελλάδας (EL04)

Επίσημη Επωνυμία	Ειδική Γραμματεία Υδάτων
	«Οργάνωση της Ειδικής Γραμματείας Υδάτων του Υπουργείου Περιβάλλοντος, Ενέργειας και Κλιματικής Αλλαγής» (ΦΕΚ Β' 679), όπως ισχύουν.
Στοιχεία Επικοινωνίας	
Ταχυδρομική διεύθυνση	Αμαλιάδος 17
Ταχ. Κωδικός	11523
Πόλη	Αθήνα
Χώρα	Ελλάδα
Ιστοσελίδα	http://www.ypeka.gr/ , http://wfdver.ypeka.gr
Σημεία Επαφής	Τηλ: 210 6475101, 2131515410 e-mail: info.egy@prv.ypeka.gr

Επιπλέον σε θέματα εφαρμογής της Οδηγίας 2000/60/ΕΚ εμπλέκονται σε Εθνικό Επίπεδο τα ακόλουθα Υπουργεία: Υπ. Εξωτερικών, Υπ. Αγροτικής Ανάπτυξης και Τροφίμων, Υπ. Υποδομών και Μεταφορών, Υπ. Οικονομίας και Ανάπτυξης, Υπ. Υγείας, Υπ. Ναυτιλίας και Νησιωτικής Πολιτικής, Υπ. Εσωτερικών.

Σε περιφερειακό επίπεδο οι αρμόδιες αρχές είναι:

Το **Συμβούλιο Υδάτων Αποκεντρωμένης Διοίκησης**, το οποίο συνιστάται σύμφωνα με το άρθρο 6 του Ν.3199/03, όπως τροποποιήθηκε με το άρθρο 53 του Ν. 4423 (ΦΕΚ Α' 182/27-09-2016), σε κάθε Αποκεντρωμένη Διοίκηση και αποτελεί όργανο κοινωνικού διαλόγου και διαβούλευσης για θέματα προστασίας και διαχείρισης των υδάτων. Στην περίπτωση που το Σχέδιο Διαχείρισης Λεκανών Απορροής Ποταμών του Υδατικού Διαμερίσματος καταρτίζεται από την Αποκεντρωμένη Διοίκηση το Συμβούλιο Υδάτων Αποκεντρωμένης Διοίκησης γνωμοδοτεί πριν την έγκριση του Σχεδίου Διαχείρισης και εκφράζει τη γνώμη του προς το Γενικό Γραμματέα της Αποκεντρωμένης Διοίκησης [ή άλλως προς το Συντονιστή Αποκεντρωμένης Διοίκησης, κατά το άρθρο 28 του Ν. 4325/2015 (ΦΕΚ Α' 47)] για κάθε θέμα προστασίας και διαχείρισης των υδάτων που αυτός του υποβάλλει. Επίσης, σε αυτή την περίπτωση, το Συμβούλιο Υδάτων Αποκεντρωμένης Διοίκησης, πριν γνωμοδοτήσει για το Σχέδιο Διαχείρισης, το δημοσιοποιεί προκειμένου το κοινό να πληροφορηθεί το περιεχόμενο του και να συμμετάσχει στη δημόσια διαβούλευση γι αυτό, μέσα σε προθεσμία που ορίζει το ίδιο.

Οι **Διευθύνσεις Υδάτων της Αποκεντρωμένης Διοίκησης**, μέσω των οποίων ασκούνται οι αρμοδιότητες της Αποκεντρωμένης Διοίκησης για την προστασία και διαχείριση των υδάτων.

Μετά από την αναδιοργάνωση των υπηρεσιών της Τοπικής Αυτοδιοίκησης ως αποτέλεσμα των διοικητικών μεταρρυθμίσεων του σχεδίου «Καλλικράτης», οι Δ/νσεις Υδάτων των τώως κρατικών Περιφερειών υπάγονται πλέον στις αντίστοιχες Αποκεντρωμένες Διοικήσεις. Η κάθε Διεύθυνση Υδάτων είναι αρμόδια ιδίως για την προστασία και διαχείριση των υδάτων στην αντίστοιχη Περιφέρεια και ασκεί τις αρμοδιότητες που έχουν απονεμηθεί στην Αποκεντρωμένη Διοίκηση σύμφωνα με την κείμενη νομοθεσία. Περαιτέρω εξειδίκευση άσκησης των αρμοδιοτήτων τους καθορίζεται με απόφαση του Συντονιστή της Αποκεντρωμένης Διοίκησης. Στη ΛΑΠ Αχελώου συναρμόδιες είναι η Α. Δ. Πελοποννήσου, Δυτικής Ελλάδας & Ιονίου και η Α.Δ. Θεσσαλίας – Στερεάς – Ελλάδα και τις αρμοδιότητές τους για την προστασία και διαχείριση των υδάτων ασκούν οι Δ/νσεις Υδάτων Δυτικής Ελλάδας και Θεσσαλίας αντίστοιχα. Στη ΛΑΠ Ευήνου αρμόδια είναι η Α.Δ. Πελοποννήσου, Δ. Ελλάδας & Ιονίου με συναρμοδιότητα της Α.Δ. Αττικής λόγω της υδροδότησής της από τον ταμιευτήρα Ευήνου και τις αρμοδιότητές τους ασκούν οι Δ/νσεις Υδάτων Δυτικής Ελλάδας και Αττικής αντίστοιχα. Στη ΛΑΠ Μόρνου αρμόδια είναι η Α.Δ. Θεσσαλίας - Στ. Ελλάδα με συναρμοδιότητα της Α.Δ. Αττικής λόγω της υδροδότησής της από τον ταμιευτήρα Μόρνου και τις αρμοδιότητές τους ασκούν οι Δ/νσεις Υδάτων Στερεάς Ελλάδας και Αττικής αντίστοιχα. Τέλος για τη ΛΑΠ Λευκάδος αρμόδια είναι η Α.Δ. Πελοποννήσου, Δ. Ελλάδας και Ιονίου και τις τις αρμοδιότητές της για την προστασία και διαχείριση των υδάτων ασκεί η Δ/ση Υδάτων Ιονίου.

1^η Αναθεώρηση του Σχεδίου Διαχείρισης Λεκανών Απορροής Ποταμών του ΥΔ Δυτ. Στ. Ελλάδας (ΕΛ04)

Πίνακας 3.5: Ταυτότητα Περιφερειακών Αρμόδιων Αρχών

Επίσημη Επωνυμία	Αποκεντρωμένη Διοίκηση Πελοποννήσου, Δυτικής Ελλάδας και Ιονίου Διεύθυνση Υδάτων Δυτικής Ελλάδας
Ακρωνύμιο	Δ.Υ.Δ.Ε.
Νομικό Καθεστώς	Οργανική Μονάδα της Αποκεντρωμένης Διοίκησης Πελοποννήσου, Δυτ. Ελλάδας & Ιονίου Υπάγεται στη Γενική Διεύθυνση Χωροταξικής και Περιβαλλοντικής Πολιτικής
Διατάξεις Δημιουργίας και Καθορισμού Αρμοδιοτήτων	- Ν. 3199/2003 (ΦΕΚ Α' 280) για την Προστασία και Διαχείριση των Υδάτων, όπως τροποποιήθηκε και ισχύει, ιδίως με τους Ν.4117/2013 (ΦΕΚ Α' 29) και Ν.4315/2014 (ΦΕΚ Α' 269). - Ν.3852/2010 (ΦΕΚ Α' 87) – Πρόγραμμα Καλλικράτης - Π.Δ. 139/2010 (ΦΕΚ Α' 232) Οργανισμός της Αποκεντρωμένης Διοίκησης Πελοποννήσου, Δυτικής Ελλάδας και Ιονίου
<u>Στοιχεία Επικοινωνίας</u>	
Ταχυδρομική διεύθυνση	Αθηνών 105
Ταχ. Κωδικός	26 504
Πόλη	Ρίο Πατρών
Χώρα	Ελλάδα
Ιστοσελίδα	http://www.apd-depin.gov.gr
Σημεία Επαφής	Τηλ: 2610 335669, 2610 338735, 2610 910996, 2610 910986 e-mail: ydat@apd-depin.gov.gr

Επίσημη Επωνυμία	Αποκεντρωμένη Διοίκηση Πελοποννήσου, Δυτικής Ελλάδας και Ιονίου Διεύθυνση Υδάτων Ιονίου
Ακρωνύμιο	Δ.Υ.Ι.
Νομικό Καθεστώς	Οργανική Μονάδα της Αποκεντρωμένης Διοίκησης Πελοποννήσου, Δυτ. Ελλάδας & Ιονίου Υπάγεται στη Γενική Διεύθυνση Χωροταξικής και Περιβαλλοντικής Πολιτικής
Διατάξεις Δημιουργίας και Καθορισμού Αρμοδιοτήτων	- Ν. 3199/2003 (ΦΕΚ Α' 280) για την Προστασία και Διαχείριση των Υδάτων, όπως τροποποιήθηκε και ισχύει, ιδίως με τους Ν.4117/2013 (ΦΕΚ Α' 29) και Ν.4315/2014 (ΦΕΚ Α' 269). - Ν.3852/2010 (ΦΕΚ Α' 87) – Πρόγραμμα Καλλικράτης - Π.Δ. 139/2010 (ΦΕΚ Α' 232) Οργανισμός της Αποκεντρωμένης Διοίκησης Πελοποννήσου, Δυτικής Ελλάδας και Ιονίου
<u>Στοιχεία Επικοινωνίας</u>	
Ταχυδρομική διεύθυνση	Αλυκές Ποταμού
Ταχ. Κωδικός	49 100
Πόλη	Κέρκυρα
Χώρα	Ελλάδα
Ιστοσελίδα	http://www.apd-depin.gov.gr
Σημεία Επαφής	Τηλ: 2661 361639 e-mail: lagadas@1745.syzefxis.gov.gr

Επίσημη Επωνυμία	Αποκεντρωμένη Διοίκηση Θεσσαλίας – Στερεάς Ελλάδας Διεύθυνση Υδάτων Θεσσαλίας
------------------	--

1^η Αναθεώρηση του Σχεδίου Διαχείρισης Λεκανών Απορροής Ποταμών του ΥΔ Δυτ. Στ. Ελλάδας (ΕΙ04)

Επίσημη Επωνυμία	Αποκεντρωμένη Διοίκηση Θεσσαλίας – Στερεάς Ελλάδας Διεύθυνση Υδάτων Θεσσαλίας
Ακρωνύμιο	Δ.Υ.Θ.
Νομικό Καθεστώς	Οργανική Μονάδα της Αποκεντρωμένης Διοίκησης Θεσσαλίας-Στερεάς Ελλάδας. Υπάγεται στη Γενική Διεύθυνση Χωροταξικής και Περιβαλλοντικής Πολιτικής
Διατάξεις Δημιουργίας και Καθορισμού Αρμοδιοτήτων	- Ν. 3199/2003 (ΦΕΚ Α' 280) για την Προστασία και Διαχείριση των Υδάτων, όπως τροποποιήθηκε και ισχύει, ιδίως με τους Ν.4117/2013 (ΦΕΚ Α' 29) και Ν.4315/2014 (ΦΕΚ Α' 269). - Ν.3852/2010 (ΦΕΚ Α' 87) – Πρόγραμμα Καλλικράτης - Π.Δ. 138/2010 (ΦΕΚ Α' 231) Οργανισμός της Αποκεντρωμένης Διοίκησης Θεσσαλίας – Στερεάς Ελλάδας
Στοιχεία Επικοινωνίας	
Ταχυδρομική διεύθυνση	Φαρσάλων 148
Ταχ. Κωδικός	41 335
Πόλη	Λάρισα
Χώρα	Ελλάδα
Ιστοσελίδα	www.thessaly.gov.gr , http://www.apdthest.gov.gr
Σημεία επαφής	Τηλ.: 2410 613720, 2410 617174 (εσωτ.122), e-mail: dydatonthes@apdthest.gov.gr

Επίσημη Επωνυμία	Αποκεντρωμένη Διοίκηση Θεσσαλίας – Στερεάς Ελλάδας Διεύθυνση Υδάτων Στερεάς Ελλάδας
Ακρωνύμιο	Δ.Υ.Σ.Ε.
Νομικό Καθεστώς	Οργανική Μονάδα της Αποκεντρωμένης Διοίκησης Θεσσαλίας – Στερεάς Ελλάδας Υπάγεται στη Γενική Διεύθυνση Χωροταξικής και Περιβαλλοντικής Πολιτικής
Διατάξεις Δημιουργίας και Καθορισμού Αρμοδιοτήτων	- Ν. 3199/2003 (ΦΕΚ Α' 280) για την Προστασία και Διαχείριση των Υδάτων, όπως τροποποιήθηκε και ισχύει, ιδίως με τους Ν.4117/2013 (ΦΕΚ Α' 29) και Ν.4315/2014 (ΦΕΚ Α' 269). - Ν.3852/2010 (ΦΕΚ Α' 87) – Πρόγραμμα Καλλικράτης - Π.Δ. 138/2010 (ΦΕΚ Α' 231) Οργανισμός της Αποκεντρωμένης Διοίκησης Θεσσαλίας – Στερεάς Ελλάδας
Στοιχεία Επικοινωνίας	
Ταχυδρομική διεύθυνση	Θεοδωράτου & Βέλλιου
Ταχ. Κωδικός	35 133
Πόλη	Λαμία
Χώρα	Ελλάδα
Ιστοσελίδα	www.thessaly.gov.gr , http://www.apdthest.gov.gr
Σημεία επαφής	Τηλ.: 22310 46337, e-mail: dydatonster@apdthest.gov.gr, kostas.siafis@apdthest.gov.gr

Επίσημη Επωνυμία	Αποκεντρωμένη Διοίκηση Αττικής Διεύθυνση Υδάτων Αττικής
Ακρωνύμιο	Δ.Υ.Α.
Νομικό Καθεστώς	Οργανική Μονάδα της Αποκεντρωμένης Διοίκησης Αττικής. Υπάγεται στη Γενική Διεύθυνση Χωροταξικής και Περιβαλλοντικής Πολιτικής
Διατάξεις Δημιουργίας και	- Ν. 3199/2003 (ΦΕΚ Α' 280) για την Προστασία και

1^η Αναθεώρηση του Σχεδίου Διαχείρισης Λεκανών Απορροής Ποταμών του ΥΔ Δυτ. Στ. Ελλάδας (ΕΛ04)

Επίσημη Επωνυμία	Αποκεντρωμένη Διοίκηση Αττικής Διεύθυνση Υδάτων Αττικής
Καθορισμού Αρμοδιοτήτων	Διαχείριση των Υδάτων, όπως τροποποιήθηκε και ισχύει, ιδίως με τους Ν.4117/2013 (ΦΕΚ Α' 29) και Ν.4315/2014 (ΦΕΚ Α' 269). - Ν.3852/2010 (ΦΕΚ Α' 87) – Πρόγραμμα Καλλικράτης - Π.Δ. 135/2010 (ΦΕΚ Α' 228) Οργανισμός της Αποκεντρωμένης Διοίκησης Αττικής
<u>Στοιχεία Επικοινωνίας</u>	
Ταχυδρομική διεύθυνση	Λεωφ. Μεσογείων 239 & Παρίση, Νέο Ψυχικό
Ταχ. Κωδικός	154 51
Πόλη	Αθήνα
Χώρα	Ελλάδα
Ιστοσελίδα	http://www.apdattikis.gov.gr
Σημεία επαφής	Τηλ.: 210 3725703

Επιπλέον σε θέματα εφαρμογής της Οδηγίας 2000/60/ΕΚ εμπλέκονται σε Περιφερειακό Επίπεδο οι ΟΤΑ Α' και Β' Βαθμού.

3.4.2 Κύριες αρμοδιότητες

Σύμφωνα με τη "Νέα Αρχιτεκτονική της Αυτοδιοίκησης και της Αποκεντρωμένης Διοίκησης – Πρόγραμμα Καλλικράτης" Ν.3852/2010 (ΦΕΚ Α' 87), οι εκ του Ν.3199/2003 (ΦΕΚ Α' 280) περί προστασίας και διαχείρισης των Υδατικών πόρων προβλεπόμενες αρμοδιότητες επιμερίζονται μεταξύ της Κρατικής Διοίκησης και των αιρετών Περιφερειών.

Η Κρατική Διοίκηση επιφορτίζεται με την ευθύνη χάραξης της στρατηγικής προστασίας και διαχείρισης και οι αιρετές περιφέρειες κυρίως με την υλοποίηση του στρατηγικού σχεδιασμού. Πιο συγκεκριμένα, η αρμοδιότητα για τον καθορισμό των μέτρων για την προστασία των υδάτων ασκείται από την Αποκεντρωμένη Διοίκηση ενώ ο έλεγχος τήρησης αυτών, όπως και ο έλεγχος της διαχείρισης υπόγειων και επιφανειακών αρδευτικών υδάτων, ο έλεγχος της εκτέλεσης εργασιών για την ανεύρεση υπόγειων υδάτων και εκτέλεσης έργων αξιοποίησης υδάτινων πόρων, ο έλεγχος των σημειακών και διάχυτων εκπομπών ρύπων στα ύδατα ασκείται από την Περιφέρεια και τους Δήμους.

Στο σχήμα 3-2 που ακολουθεί απεικονίζονται διαγραμματικά οι αρμόδιες αρχές σε εθνικό, περιφερειακό και τοπικό επίπεδο.

1^η Αναθεώρηση του Σχεδίου Διαχείρισης Λεκανών Απορροής Ποταμών του ΥΔ Δυτ. Στ. Ελλάδας (ΕΛ04)

Σχήμα 3-2: Απεικόνιση αρμόδιων αρχών για την προστασία των υδάτων σε εθνικό, περιφερειακό και τοπικό επίπεδο

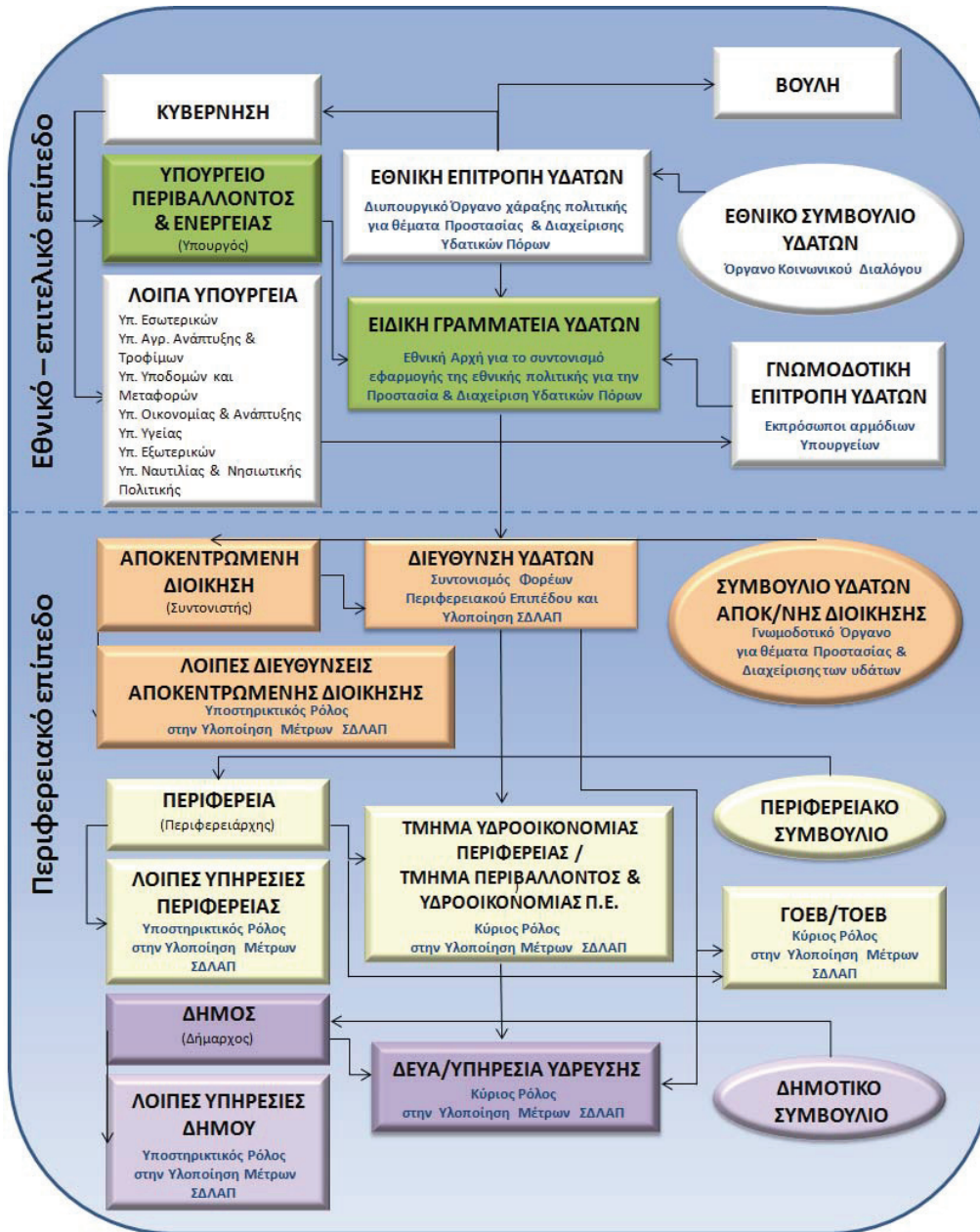

1^η Αναθεώρηση του Σχεδίου Διαχείρισης Λεκανών Απορροής Ποταμών του ΥΔ Δυτ. Στ. Ελλάδας (ΕΛ04)

Στον παρακάτω πίνακα δίδεται μια εποπτική εικόνα της φύσης του ρόλου που διαδραματίζει κάθε αρμόδια αρχή ανά θεματικό αντικείμενο στο πλαίσιο της διαχείρισης και προστασίας των υδάτων.

Πίνακας 3.6: Ρόλος αρμόδιας αρχής ανά θεματικό αντικείμενο

Αρχή	Ρόλοι												
	Ανάλυση πιέσεων και επιπτώσεων	Οικονομική ανάλυση	Παρακολούθηση επιφανειακών υδάτων	Παρακολούθηση υπόγειων υδάτων	Αξιολόγηση κατάστασης επιφανειακών υδάτων	Αξιολόγηση κατάστασης υπόγειων υδάτων	Κατάρτιση ΣΔΛΑΠ	Κατάρτιση ΠΜ	Εφαρμογή μέτρων	Συμμετοχή του κοινού	Επιβολή κανονισμών	Συντονισμός εφαρμογής	Υποβολή στοιχείων στην Ευρωπαϊκή Επιτροπή
Ειδική Γραμματεία Υδάτων του Υπ. Περιβάλλοντος & Ενέργειας	B	B	B	B	B	B	B	B	B	B	B	B	B
Διεύθυνση Υδάτων Αποκεντρωμένης Διοίκησης	Σ	Σ	-	-	-	-	Σ	Σ	B	B	B	B	-
Υπ. Εξωτερικών	-	-	-	-	-	-	-	-	Σ	-	Σ	-	-
Υπ. Αγροτικής Ανάπτυξης και Τροφίμων	-	-	-	-	-	-	-	-	Σ	-	Σ	-	-
Υπ. Υποδομών και Μεταφορών	-	-	-	-	-	-	-	-	Σ	-	Σ	-	-
Υπ. Οικονομίας και Ανάπτυξης	-	-	-	-	-	-	-	-	Σ	-	Σ	-	-
Υπ. Υγείας	-	-	-	-	-	-	-	-	Σ	-	Σ	-	-
Υπ. Ναυτιλίας και Νησιωτικής Πολιτικής	-	-	-	-	-	-	-	-	Σ	-	Σ	-	-
Υπ. Εσωτερικών	-	-	-	-	-	-	-	-	Σ	-	Σ	-	-
Δήμοι	-	-	-	-	-	-	-	-	Σ	-	-	-	-
Περιφέρειες	-	-	-	-	-	-	-	-	Σ	Σ	Σ	-	-
B	Βασικός Ρόλος												
Σ	Συμπληρωματικός Ρόλος												
-	Κανένας ρόλος												

Συναρμοδιότητες

Η Εθνική Επιτροπή Υδάτων με την υπ' αριθμ. οικ. 706/16.07.2010 Απόφαση (ΦΕΚ Β' 1383/02.09.2010 και ειδικότερα στο Παράρτημα ΙΙ αυτής, όπως αυτή διορθώθηκε με το ΦΕΚ Β' 1572/28.09.2010, όρισε τις αρμόδιες, τότε κρατικές, Περιφέρειες ανά Λεκάνη Απορροής Ποταμού σε κάθε Υδατικό Διαμέρισμα της χώρας. Έτσι στο ΥΔ Δυτ. Στερεάς Ελλάδας και σύμφωνα με τις διατάξεις του Ν.3852/2010 για τη ΛΑΠ Αχελώου αρμόδιες είναι η Α.Δ. Πελοποννήσου, Δ. Ελλάδας και Ιονίου και η Α.Δ. Θεσσαλίας - Στ. Ελλάδας, (σύμφωνα με ΦΕΚ Β' 1383, 1572/2010 και Ν.3852/2010).

Για τη ΛΑΠ Ευήνου αρμόδια είναι η Α.Δ. Πελοποννήσου, Δ. Ελλάδας και Ιονίου με συναρμοδιότητα της Α.Δ. Αττικής λόγω της υδροδότησής της από τον ταμιευτήρα Ευήνου και για τη ΛΑΠ Μόρνου αρμόδια είναι η Α.Δ. Θεσσαλίας - Στ. Ελλάδας με συναρμοδιότητα της Α.Δ. Αττικής λόγω της υδροδότησής της από τον ταμιευτήρα Μόρνου. Τέλος για τη ΛΑΠ Λευκάδος αρμόδια είναι η Α.Δ. Πελοποννήσου, Δ. Ελλάδας και Ιονίου όπως παρουσιάζεται και στο Χάρτη 9 που ακολουθεί.

Στον ακόλουθο πίνακα παρουσιάζεται επικαιροποιημένο απόσπασμα του Παραρτήματος ΙΙ της πιο πάνω Απόφασης της Εθνικής Επιτροπής Υδάτων, σύμφωνα με τον Ν.3852/2010.

1^η Αναθεώρηση του Σχεδίου Διαχείρισης Λεκανών Απορροής Ποταμών του ΥΔ Δυτ. Στ. Ελλάδας (ΕΛ04)

Πίνακας 3.7: Λεκάνες Απορροής Ποταμών και Αρμόδια Αποκεντρωμένη Διοίκηση

Κωδικός ΛΑΠ	Ονομασία ΛΑΠ	Περιφέρειες που εκτείνονται γεωγραφικά εντός των ορίων των Λεκανών Απορροής Ποταμού	Αρμόδια Αποκεντρωμένη Διοίκηση (σύμφωνα με ΦΕΚ Β' 1383, 1572/2010 και Ν.3852/2010)	Παρατηρήσεις
ΕΛ0415	Αχελώου	Δ. Ελλάδα, Θεσσαλίας, Στ. Ελλάδα, Ηπείρου, Ιονίων Νήσων	Πελοποννήσου, Δ. Ελλάδα και Ιονίου / Θεσσαλίας - Στ. Ελλάδα	-
ΕΛ0420	Εύηνου	Δ. Ελλάδα, Στ. Ελλάδα	Πελοποννήσου, Δ. Ελλάδα και Ιονίου / Αττικής	Συναρμοδιότητα λόγω του υδροδοτικού συστήματος της Αθήνας
ΕΛ0421	Μόρνου	Στ. Ελλάδα, Δ. Ελλάδα	Θεσσαλίας - Στ. Ελλάδα / Αττικής	Συναρμοδιότητα λόγω του υδροδοτικού συστήματος της Αθήνας
ΕΛ0444	Λευκάδας	Ιονίων Νήσων, Δ. Ελλάδα	Πελοποννήσου, Δ. Ελλάδα και Ιονίου	-

Χάρτης 9: Διοικητική Διάρθρωση Αρμόδιας Αρχής

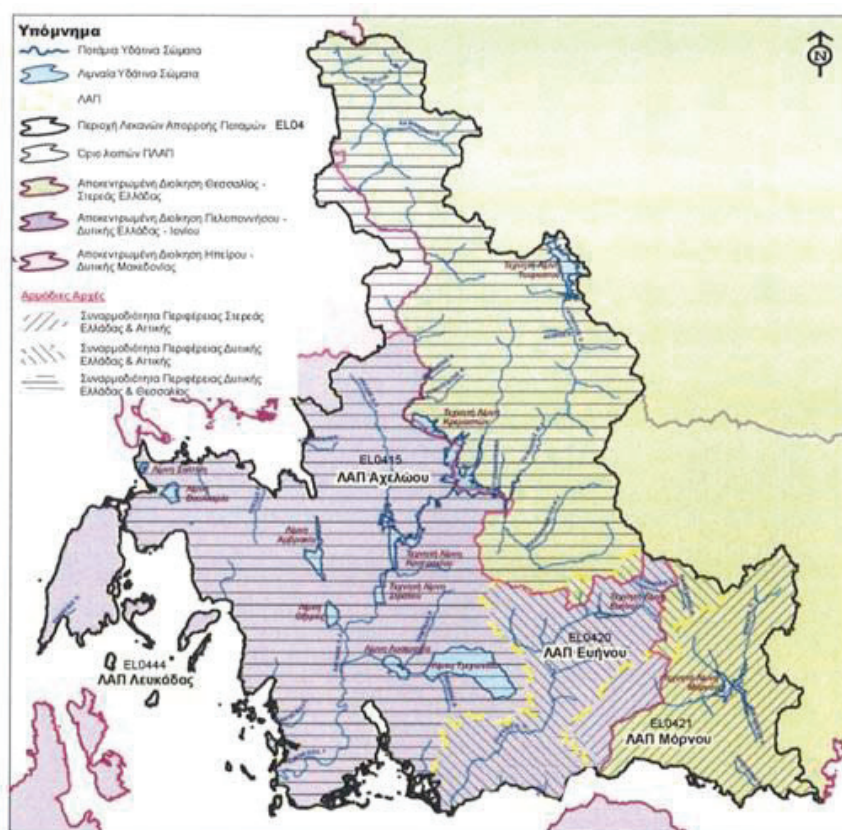

Βασικό προαπαιτούμενο για την αποτελεσματική εφαρμογή των Σχεδίων Διαχείρισης ΛΑΠ της χώρας, είναι η συναίνεση και ο αναγκαίος συντονισμός των εμπλεκόμενων δημόσιων φορέων για την υλοποίηση και

1^η Αναθεώρηση του Σχεδίου Διαχείρισης Λεκανών Απορροής Ποταμών του ΥΔ Δυτ. Στ. Ελλάδας (ΕΛ04)

εφαρμογή των προβλεπόμενων στο ΣΔΛΑΠ σε όλα τα επίπεδα διακυβέρνησης. Σε εθνικό επίπεδο αυτό διασφαλίζεται από την Εθνική Επιτροπή Υδάτων. Σε επίπεδο κεντρικής διοίκησης η ΕΓΥ έχει το θεσμικό ρόλο της παρακολούθησης, συνδρομής και εποπτείας των Δ/νσεων Υδάτων των Αποκεντρωμένων Διοικήσεων, πλην όμως αυτές υπάγονται διοικητικά στο Υπουργείο Εσωτερικών. Αυτή η θεσμική ιδιαιτερότητα έχει τις ακόλουθες επιπτώσεις:

α) αποδυναμώνεται ο εποπτικός ρόλος της ΕΓΥ η οποία έχει αποκλειστική αρμοδιότητα για την εφαρμογή της εθνικής πολιτικής σχετικά με την προστασία και διαχείριση των υδατικών πόρων της χώρας,

β) δημιουργούνται προβλήματα και δυσλειτουργίες στην εφαρμογή του Σχεδίου Διαχείρισης ΛΑΠ, κυρίως όταν το Υδατικό Διαμέρισμα εκτείνεται στα διοικητικά όρια περισσότερων της μιας Αποκεντρωμένων Διοικήσεων, διότι δυσχεραίνεται σημαντικά ο απαιτούμενος συντονισμός όλων των εμπλεκόμενων δημόσιων φορέων συμπεριλαμβανομένων των Οργανισμών Τοπικής Αυτοδιοίκησης,

γ) διασπάται η απαιτούμενη ενιαία αντιμετώπιση στην εφαρμογή του Σχεδίου Διαχείρισης ΛΑΠ όπως θα έπρεπε για την επιδιωκόμενη αποτελεσματικότητά του.

4 ΚΑΘΟΡΙΣΜΟΣ ΥΔΑΤΙΚΩΝ ΣΥΣΤΗΜΑΤΩΝ

4.1 ΣΥΣΤΗΜΑΤΑ ΕΠΙΦΑΝΕΙΑΚΩΝ ΥΔΑΤΩΝ – ΤΥΠΟΛΟΓΙΑ

Σύμφωνα με την Οδηγία 2000/60/ΕΚ (Άρθρο 2, παρ. 1) ο χαρακτηρισμός και καθορισμός των επιφανειακών υδάτων στοχεύει αρχικά στην αναγνώριση των επιφανειακών υδατικών συστημάτων και την κατάταξή τους σε 4 κατηγορίες:

- **Ποταμοί:** Συστήματα εσωτερικών υδάτων τα οποία ρέουν, κατά το πλείστον στην επιφάνεια του εδάφους αλλά το οποίο μπορεί για ένα μέρος της διαδρομής του να ρέει υπογείως.
- **Λίμνες:** Συστήματα στάσιμων εσωτερικών υδάτων
- **Μεταβατικά ύδατα:** Συστήματα επιφανειακών υδάτων πλησίον του στομίου ποταμών τα οποία είναι εν μέρει αλμυρά λόγω της γειννιάσής τους με παράκτια ύδατα αλλά τα οποία μπορεί να επηρεάζονται ουσιαστικά από ρεύματα γλυκού ύδατος.
- **Παράκτια:** τα επιφανειακά ύδατα που βρίσκονται στην πλευρά της ξηράς μίας γραμμής της οποίας βρίσκεται σε απόσταση ενός ναυτικού μιλίου προς τη θάλασσα από το πλησιέστερο σημείο της γραμμής βάσης από την οποία μετράται το εύρος των χωρικών υδάτων και τα οποία κατά περίπτωση εκτείνονται μέχρι του απώτερου ορίου των μεταβατικών υδάτων.

Ο καθορισμός των παραπάνω κατηγοριών χρησιμεύει ως πλαίσιο για την περαιτέρω διάκριση υδατικών συστημάτων και για το λόγο αυτό θα πρέπει να ακολουθούνται οι ακόλουθοι γενικοί περιορισμοί:

- Να αναγνωριστούν τα σημαντικά συστήματα υδάτων και να προσδιοριστούν τα εξωτερικά όρια τους.
- Να αναγνωριστούν τα όρια μεταξύ των διαφορετικών κατηγοριών των τύπων υδατικών συστημάτων.

Το σύστημα Επιφανειακών Υδάτων, σύμφωνα με την Οδηγία 2000/60/ΕΚ (Άρθρο 2, παρ. 1 Οδηγίας), ορίζεται ως: «διακεκριμένο και σημαντικό στοιχείο επιφανειακών υδάτων, όπως π.χ. μια λίμνη, ένας ταμιευτήρας, ένα ρεύμα, ένας ποταμός ή μια διώρυγα, ένα τμήμα ρεύματος, ποταμού ή διώρυγας, μεταβατικά ύδατα ή ένα τμήμα παράκτιων υδάτων».

Εκτός των παραπάνω κατηγοριών, τα Συστήματα Επιφανειακών Υδάτων διακρίνονται ως προς το βαθμό επέμβασης των ανθρώπων σε αυτά, σε:

1. Φυσικά υδατικά συστήματα.
2. Τεχνητά υδατικά συστήματα (ΤΥΣ): «ένα σύστημα επιφανειακών υδάτων που δημιουργείται με δραστηριότητα του ανθρώπου» (Ορισμός σύμφωνα με Άρθρο 2, παρ. 8 Οδηγίας).
3. Ιδιαίτερος τροποποιημένα υδατικά συστήματα (ΙΤΥΣ): «ένα σύστημα επιφανειακών υδάτων του οποίου ο χαρακτήρας έχει μεταβληθεί ουσιαστικά λόγω φυσικών αλλοιώσεων από τις δραστηριότητες του ανθρώπου και το οποίο ορίζεται από το κράτος μέλος» (Ορισμός σύμφωνα με Άρθρο 2, παρ. 9 Οδηγίας).

Η σημαντικότητα ενός στοιχείου επιφανειακών υδάτων αφορά κυρίως στο μέγεθός του. Η Οδηγία ισχύει για το σύνολο των επιφανειακών υδάτων, χωρίς να προσδιορίζεται κάποιο ελάχιστο μέγεθος για αυτά. Ωστόσο, τα επιφανειακά ύδατα περιλαμβάνουν έναν μεγάλο αριθμό πολύ μικρών στοιχείων και το διοικητικό φορτίο για την διαχείρισή τους, προκειμένου να επιτύχουν τους στόχους της Οδηγίας, μπορεί να αποδειχθεί τεράστιο έτσι ώστε να μη καταστεί δυνατή η διαχείρισή του.

Η Οδηγία δεν περιλαμβάνει ένα όριο για πολύ μικρά “υδατικά συστήματα”. Εντούτοις, η Οδηγία (Παράρτημα II) καθορίζει δύο συστήματα για τη διάκριση των υδατικών συστημάτων σε τύπους (διαδικασία τυπολογίας), το σύστημα Α και το σύστημα Β. Μόνο η τυπολογία με βάση το σύστημα Α διευκρινίζει τιμές για τους παράγοντες μεγέθους για τους ποταμούς και τις λίμνες. Το μικρότερο εύρος μεγέθους για έναν τύπο ποταμών του Συστήματος Α είναι 10 - 100 km² περιοχή λεκάνης απορροής. Το μικρότερο εύρος μεγέθους για έναν τύπο λιμνών του Συστήματος Α είναι 0,5 – 1 km² επιφανειακή έκταση. Κανένα όριο ή εύρος μεγέθους δεν δίνεται για τα μικρά μεταβατικά και παράκτια ύδατα. Και στα δύο

1^η Αναθεώρηση του Σχεδίου Διαχείρισης Λεκανών Απορροής Ποταμών του ΥΔ Δυτ. Στ. Ελλάδας (ΕΛ04)

συστήματα Α & Β χρησιμοποιούνται οι ίδιοι υποχρεωτικοί παράγοντες. Η διαφορά μεταξύ τους είναι ότι το σύστημα Α καθορίζει πώς θα χαρακτηριστούν χωρικά τα υδατικά συστήματα σε συγκεκριμένες κλάσεις υψομέτρου, μεγέθους και βάθους, ενώ το σύστημα Β επιτρέπει τη χρήση πρόσθετων παραγόντων καθώς και ευέλικτο εύρος κλάσεων των παραγόντων. Σημειώνεται πως εφόσον χρησιμοποιηθεί το σύστημα Β, θα πρέπει να καλύπτεται ο ίδιος αριθμός των κλάσεων ανά παράγοντα που υπάρχει στο σύστημα Α, δηλ. η εφαρμογή του συστήματος Β πρέπει να επιτύχει τουλάχιστον το ίδιο επίπεδο διαφοροποίησης με το σύστημα Α.

Λαμβάνοντας υπόψη τα παραπάνω και με βάση το σχετικό Κατευθυντήριο Κείμενο (Guidance Document) για τα υδατικά συστήματα, δίνεται η δυνατότητα σε διαφοροποίησης της παραπάνω προσέγγισης σε περιοχές με πολλά μικρά υδατικά συστήματα, ως εξής:

- Εξετάζεται αν περιλαμβάνονται μικρά στοιχεία επιφανειακών υδάτων ως τμήματα ενός παρακείμενου μεγαλύτερου υδατικού συστήματος της ίδιας κατηγορίας επιφανειακών υδάτων και του ίδιου τύπου, όπου είναι δυνατόν.
- Όπου αυτό δεν είναι δυνατό, ελέγχονται προκαταρκτικά τα μικρά στοιχεία επιφανειακών υδάτων για τον προσδιορισμό τους ως υδατικό σύστημα, σύμφωνα με τη σημασία τους στο πλαίσιο των σκοπών και απαιτήσεων της Οδηγίας, όπως: οικολογική σημασία, επίτευξη των στόχων μιας προστατευόμενης περιοχής, σημαντικές δυσμενείς επιπτώσεις σε άλλα επιφανειακά ύδατα στην περιοχή λεκάνης ποταμού. Στην περίπτωση αυτή, μικρά στοιχεία τα οποία:
 - ανήκουν στην ίδια κατηγορία και τύπο,
 - επηρεάζονται από ίδια κατηγορία και επίπεδο πίεσης και
 - έχουν μια επιρροή σε άλλο καλά οριοθετημένο υδατικό σύστημα,
 μπορούν να ομαδοποιηθούν για τους σκοπούς αξιολόγησης και αναφοράς.
- Τα μικρά στοιχεία επιφανειακών υδάτων που δεν προσδιορίζονται ως επιφανειακά υδατικά συστήματα, προστατεύονται από τις κείμενες διατάξεις περί προστασίας του περιβάλλοντος όπως ισχύουν σήμερα και λαμβάνονται τα απαιτούμενα μέτρα και περιορισμοί, ώστε να επιτευχθούν οι στόχοι της Οδηγίας για τα υδατικά συστήματα στα οποία είναι άμεσα ή έμμεσα συνδεδεμένα.

Σχετικά με τη διακρίσιμότητα ενός συστήματος επιφανειακών υδάτων, στο σχετικό κατευθυντήριο κείμενο αναφέρεται ότι: «Για να είναι ένα υδατικό επιφανειακό σύστημα διακεκριμένο στοιχείο επιφανειακών υδάτων, δεν πρέπει να επικαλύπτονται το ένα με τον άλλο ή να αποτελούνται από στοιχεία επιφανειακών υδάτων που δεν είναι παρακείμενα».

Στο πλαίσιο της 1ης Αναθεώρησης του Σχεδίου Διαχείρισης Λεκανών Απορροής Ποταμών του ΥΔ Δυτικής Στερεάς Ελλάδας (ΕΛ04), έγινε επαναπροσδιορισμός, όπου κρίθηκε απαραίτητο, των υδατικών συστημάτων.

Ειδικότερα, στο πλαίσιο της 1ης Αναθεώρησης, στο ΥΔ Δυτικής Στερεάς Ελλάδας (ΕΛ04) προσδιορίστηκαν συνολικά **120 επιφανειακά υδατικά συστήματα**, η κατανομή των οποίων στο ΥΔ αλλά και ανά ΛΑΠ παρουσιάζεται στον ακόλουθο πίνακα.

Πίνακας 4.1: Αριθμός Επιφανειακών Υδατικών Συστημάτων στο ΥΔ Δυτικής Στερεάς Ελλάδας (ΕΛ04) ανά ΛΑΠ

ΤΥΠΟΣ ΥΣ	ΛΑΠ ΥΔ				ΣΥΝΟΛΟ ΥΔ
	ΛΑΠ Αχελώου (ΕΛ0415)	ΛΑΠ Ευήνου (ΕΛ0420)	ΛΑΠ Μόρνου (ΕΛ0421)	ΛΑΠ Λευκάδας (ΕΛ0444)	
Ποτάμια ΥΣ	68	16	10	1	95
Ποτάμια ΙΤΥΣ Λιμναίου Χαρακτήρα (Ταμειυτήρες)	4	1	1	-	6
Λιμναία ΥΣ	6	-	-	-	6
Μεταβατικά ΥΣ	3	-	-	1	4
Παράκτια ΥΣ	4	-	1	4	9
Σύνολο ΥΣ	85	17	12	6	120

1^η Αναθεώρηση του Σχεδίου Διαχείρισης Λεκανών Απορροής Ποταμών του ΥΔ Δυτ. Στ. Ελλάδας (ΕΛ04)

Το σύνολο των επιφανειακών υδατικών συστημάτων παρουσιάζεται στις ακόλουθες ενότητες, βάσει της νέας τυπολογίας (κυρίως για τα ποτάμια ΥΣ) που οριστικοποιήθηκε στο πλαίσιο της 1ης Αναθεώρησης.

4.1.1 Ποτάμια υδατικά συστήματα

Η Μεσογειακή Γεωγραφική Ομάδα Διαβαθμονόμησης (Mediterranean Intercalibration Group), στην οποία ανήκει η Ελλάδα, καθόρισε αρχικά, σύμφωνα με την Ευρωπαϊκή Απόφαση 2008/915/ΕΚ, 5 τύπους για τα ποτάμια (βλ. ακολουθο πίνακα 4.2) ενώ πρόσθεσε και το «καθεστώς ροής ποταμού» σαν μία ιδιαίτερη σημασία παράμετρο για τη Μεσόγειο. Στη συνέχεια, λόγω των προβλημάτων των Κρατών Μελών της Μεσογείου να εντάξουν τους ποταμούς τους στους παραπάνω τύπους, οι περιγραφείς που κατηγοριοποιούν τους τύπους τους μειώθηκαν. Έτσι, σύμφωνα με την Ευρωπαϊκή Απόφαση 2013/480/ΕΚ, η οποία καταργεί την Απόφαση 2008/915/ΕΚ, οι περιγραφείς που παρέμειναν είναι: η Λεκάνη Απορροής (με λιγότερες κλάσεις μεγέθους), η γεωλογία και το καθεστώς ροής.

Πίνακας 4.2: Χαρακτηριστικά Μεσογειακού τύπου ποταμών, σύμφωνα με την Ευρωπαϊκή Απόφαση 2013/480/ΕΚ και την MED GIG

Τύπος	Χαρακτηρισμός Ποταμού	Λεκάνη Απορροής (km ²)	Γεωλογία	Καθεστώς ροής
R-M1	Μικρά μεσογειακά ρέματα	<100	Μικτή (εκτός από πυριτικά)	Έντονα εποχικό
R-M2	Μεσαία μεσογειακά ρέματα	100-1000	Μικτή (εκτός από πυριτικά)	Έντονα εποχικό
R-M3	Μεγάλα μεσογειακά ρέματα	1000-10000	Μικτή (εκτός από πυριτικά)	Έντονα εποχικό
R-M4	Ορεινά μεσογειακά ρέματα		Μη πυριτικό υπόβαθρο	Έντονα εποχικό
R-M5	Εποχικά ρέματα		-	Περιοδικό

Στο ΥΔ Δυτικής Στερεάς Ελλάδας (ΕΛ04) εντοπίζονται 95 ποτάμια ΥΣ, όπως προέκυψαν έπειτα από τις απαραίτητες διορθώσεις στο πλαίσιο της 1ης Αναθεώρησης, τα οποία χαρακτηρίστηκαν βάσει της νέας Τυπολογίας. Η αναλυτική μεθοδολογία προσδιορισμού παρουσιάζεται στο Κείμενο Τεκμηρίωσης 06 - Χαρακτηρισμός, τυπολογία, τυπο-χαρακτηριστικές συνθήκες αναφοράς και αξιολόγηση/ταξινόμηση της κατάστασης όλων των κατηγοριών επιφανειακών υδατικών συστημάτων.

Τα ποτάμια υδατικά συστήματα του ΥΔ Δυτικής Στερεάς Ελλάδας (ΕΛ04), καθώς και η νέα τυπολογία τους παρουσιάζονται ανά Λεκάνη Απορροής Ποταμού (ΛΑΠ) στον ακόλουθο Πίνακα 4-3 και το Χάρτη 10.

Πίνακας 4.3: Ποτάμια υδατικά συστήματα και νέα τυπολογία, σύμφωνα με την Ευρωπαϊκή Απόφαση 2013/480/ΕΚ και την MED GIG, ανά ΛΑΠ του ΥΔ Δυτικής Στερεάς Ελλάδας (ΕΛ04)

A/A	Όνομα ΥΣ	Κωδικός ΥΣ	Κατηγορία*	Μήκος (km)	Άμεση Λεκάνη Απορροής (km ²)	Αθροιστική Λεκάνη Απορροής (km ²)	Μέση Ετήσια Απορροή (hm ³)	Τύπος ΥΣ
ΛΑΠ ΑΧΕΛΩΟΥ (ΕΛ0415)								
1	ΠΛΑΤΑΝΙΑΣ Ρ.	ΕΛ0415R000000008N	ΦΥΣ	8,6	30,78	30,78	21,97	R-M1
2	ΑΓΡΙΛΙΑΣ Ρ.	ΕΛ0415R000101001N	ΦΥΣ	9,3	36,93	36,94	19,42	R-M5
3	ΑΧΕΛΩΟΣ Π. 2	ΕΛ0415R000200003H	ΙΤΥΣ	17,2	75,79	5.607,95	4353,38	R-M3
4	ΑΧΕΛΩΟΣ Π. 3	ΕΛ0415R000200004H	ΙΤΥΣ	7,7	52,89	5.532,16	4314,41	R-M3
5	ΑΧΕΛΩΟΣ Π. 4	ΕΛ0415R000200009H	ΙΤΥΣ	12	52,55	4.755,99	3810,47	R-M3
6	ΑΧΕΛΩΟΣ Π. 5	ΕΛ0415R000200011H	ΙΤΥΣ	9,9	112,54	4.691,67	3736,31	R-M3
7	ΑΧΕΛΩΟΣ Π. 6	ΕΛ0415R000200039N	ΦΥΣ	22,5	120,35	1.520,99	1386,85	R-M3
8	ΑΧΕΛΩΟΣ Π. 7	ΕΛ0415R000200044N	ΦΥΣ	10,6	65,99	1.238,62	1132,50	R-M3
9	ΑΧΕΛΩΟΣ Π. 8	ΕΛ0415R000200049N	ΦΥΣ	17	93,09	942,56	889,50	R-M2
10	ΑΧΕΛΩΟΣ Π. 9	ΕΛ0415R000200052N	ΦΥΣ	18	98,08	796,92	779,39	R-M2
11	ΑΧΕΛΩΟΣ Π. 10	ΕΛ0415R000200054N	ΦΥΣ	19,4	65,26	640,19	660,96	R-M2
12	ΑΧΕΛΩΟΣ Π. 11	ΕΛ0415R000200058N	ΦΥΣ	7,3	63,62	308,32	336,85	R-M2
13	ΑΧΕΛΩΟΣ Π. 12	ΕΛ0415R000200059N	ΦΥΣ	29,3	163,28	244,69	267,34	R-M2
14	ΑΧΕΛΩΟΣ Π. 13	ΕΛ0415R000200060N	ΦΥΣ	9,6	24,33	81,5	89,04	R-M1

1^η Αναθεώρηση του Σχεδίου Διαχείρισης Λεκανών Απορροής Ποταμών του ΥΔ Δυτ. Στ. Ελλάδας (ΕΛ04)

Α/Α	Όνομα ΥΣ	Κωδικός ΥΣ	Κατηγορία*	Μήκος (km)	Άμεση Λεκάνη Απορροής (km ²)	Αθροιστική Λεκάνη Απορροής (km ²)	Μέση Ετήσια Απορροή (hm ³)	Τύπος ΥΣ
15	ΑΧΕΛΩΟΣ Π. 14	ΕΛ0415R000200062N	ΦΥΣ	2,4	36,73	36,73	40,13	R-M1
16	ΑΧΕΛΩΟΣ Π. 1	ΕΛ0415R000201002H	ΙΤΥΣ	20,6	114,42	5.719,11	4410,53	R-M3
17	ΔΙΜΗΚΟΣ Π.	ΕΛ0415R000202005H	ΙΤΥΣ	11,1	59,91	723,27	480,24	R-M2
18	ΕΝΩΤΙΚΗ ΤΑΦΡΟΣ	ΕΛ0415R000202007H	ΙΤΥΣ	2,8	4,32	406,14	289,36	R-M2
19	ΕΡΜΙΤΣΑΣ Ρ.	ΕΛ0415R000202106N	ΦΥΣ	24,1	93,69	93,69	56,37	R-M5
20	ΤΑΦΡΟΣ ΥΠΕΡΧΕΙΛΙΣΗΣ ΟΖΕΡΟΥ	ΕΛ0415R000204010H	ΙΤΥΣ	3,1	11,75	11,76	51,96	R-M4
21	ΖΕΡΒΑΣ Ρ.	ΕΛ0415R000206012N	ΦΥΣ	16,3	146,61	146,62	80,63	R-M2
22	ΙΝΑΧΟΣ Π. 1	ΕΛ0415R000208013N	ΦΥΣ	10,6	100,22	295,33	237,10	R-M2
23	ΙΝΑΧΟΣ Π. 2	ΕΛ0415R000208014N	ΦΥΣ	24,5	195,1	195,1	169,53	R-M2
24	ΚΡΙΚΕΛΙΩΤΗΣ Ρ. 1	ΕΛ0415R000210015N	ΦΥΣ	22,2	144,27	558,94	487,40	R-M2
25	ΚΡΙΚΕΛΙΩΤΗΣ Ρ. 2	ΕΛ0415R000210019N	ΦΥΣ	5,1	22,35	163,35	163,92	R-M2
26	ΚΡΙΚΕΛΙΩΤΗΣ Ρ. 3	ΕΛ0415R000210020N	ΦΥΣ	13,3	140,99	140,99	141,49	R-M2
27	ΚΟΡΙΚΙΣΤΙΑΝΟ Ρ.	ΕΛ0415R000210116N	ΦΥΣ	6,1	60,14	60,14	48,04	R-M1
28	ΚΑΡΠΕΝΙΣΙΩΤΗΣ Ρ. 1	ΕΛ0415R000210217N	ΦΥΣ	15,5	106,85	191,18	143,03	R-M2
29	ΚΑΡΠΕΝΙΣΙΩΤΗΣ Ρ. 2	ΕΛ0415R000210218N	ΦΥΣ	9,3	84,32	84,32	63,09	R-M1
30	ΤΑΥΡΩΠΟΣ Π. 1	ΕΛ0415R000212021N	ΦΥΣ	39,8	191,63	864,53	538,62	R-M2
31	ΤΑΥΡΩΠΟΣ Π. 2	ΕΛ0415R000212029N	ΦΥΣ	12,2	57,24	331,47	147,20	R-M2
32	ΓΑΒΡΕΝΙΤΗΣ	ΕΛ0415R000212122N	ΦΥΣ	5,1	50,13	50,13	43,90	R-M1
33	ΑΓΙΟΤΡΙΑΔΙΤΙΚΟ Ρ.	ΕΛ0415R000212223N	ΦΥΣ	7,7	74,89	74,89	65,58	R-M1
34	ΤΑΥΡΩΠΟΣ Π. - ΠΑΡΑΠΟΤΑΜΟΣ ΜΕΓΑ Ρ. 1	ΕΛ0415R000212324N	ΦΥΣ	7,7	54,8	105,95	92,77	R-M2
35	ΤΑΥΡΩΠΟΣ Π. - ΠΑΡΑΠΟΤΑΜΟΣ ΜΕΓΑ Ρ. 2	ΕΛ0415R000212325N	ΦΥΣ	3,1	51,15	51,14	44,78	R-M1
36	ΚΑΡΟΥΧΑΣ Ρ.	ΕΛ0415R000212426N	ΦΥΣ	4,1	33,94	33,94	29,72	R-M1
37	ΣΑΡΑΝΤΑΠΟΡΟΥ Ρ. 1	ΕΛ0415R000212527N	ΦΥΣ	5,6	37,68	76,51	66,99	R-M1
38	ΣΑΡΑΝΤΑΠΟΡΟΥ Ρ. 2	ΕΛ0415R000212528N	ΦΥΣ	5,1	38,84	38,84	34,01	R-M1
39	ΑΣΠΡΟΣ Ρ.	ΕΛ0415R000212630N	ΦΥΣ	6,4	31,37	31,38	27,47	R-M1
40	ΚΑΡΙΤΣΙΩΤΗΣ Ρ.	ΕΛ0415R000212731N	ΦΥΣ	8	49,45	49,45	39,77	R-M1
41	ΜΕΓΑΛΟ Π.	ΕΛ0415R000212832N	ΦΥΣ	5,9	24,36	24,43	19,65	R-M1
42	ΦΡΑΓΓΙΣΤΑΝΟΡΕΜΜΑ	ΕΛ0415R000214033N	ΦΥΣ	7,7	42,15	42,15	33,66	R-M1
43	ΑΓΡΑΦΙΩΤΗΣ Π. 1	ΕΛ0415R000216034N	ΦΥΣ	16	93,27	263,47	283,54	R-M2
44	ΑΓΡΑΦΙΩΤΗΣ Π. 2	ΕΛ0415R000216035N	ΦΥΣ	13,9	119,78	170,19	193,08	R-M2
45	ΑΓΡΑΦΙΩΤΗΣ Π. 3	ΕΛ0415R000216036N	ΦΥΣ	3,5	50,4	50,4	57,18	R-M1
46	ΓΡΑΝΙΤΣΙΩΤΗΣ Ρ.	ΕΛ0415R000218037N	ΦΥΣ	10,9	72,52	72,52	57,92	R-M1
47	ΛΕΠΙΑΝΙΤΗΣ Ρ.	ΕΛ0415R000220038N	ΦΥΣ	5,1	31,82	31,82	25,41	R-M1
48	ΠΡΑΣΙΑΣ Ρ.	ΕΛ0415R000222040N	ΦΥΣ	7,6	58,1	58,1	46,40	R-M1
49	ΑΧΕΛΩΟΣ Π. - ΠΑΡΑΠΟΤΑΜΟΣ ΠΛΑΤΑΝΙΑΣ Ρ. 1	ΕΛ0415R000224041N	ΦΥΣ	4,8	10,84	42,17	33,68	R-M1
50	ΑΧΕΛΩΟΣ Π. - ΠΑΡΑΠΟΤΑΜΟΣ ΠΛΑΤΑΝΙΑΣ Ρ. 2	ΕΛ0415R000224042N	ΦΥΣ	3,8	31,32	31,32	25,02	R-M1
51	ΒΑΤΑΝΙΑΔΑ Ρ.	ΕΛ0415R000226043N	ΦΥΣ	5,2	61,74	61,74	64,69	R-M1
52	ΚΟΥΜΠΟΥΡΓΙΑΝΙΤΙΚΟ Ρ. 1	ΕΛ0415R000228045N	ΦΥΣ	9,6	24,63	230,06	173,84	R-M2
53	ΚΟΥΜΠΟΥΡΓΙΑΝΙΤΙΚΟ Ρ. 2	ΕΛ0415R000228048N	ΦΥΣ	8,3	106,7	106,73	80,65	R-M2

1^η Αναθεώρηση του Σχεδίου Διαχείρισης Λεκανών Απορροής Ποταμών του ΥΔ Δυτ. Στ. Ελλάδας (ΕΛ04)

A/A	Όνομα ΥΣ	Κωδικός ΥΣ	Κατηγορία*	Μήκος (km)	Άμεση Λεκάνη Απορροής (km ²)	Αθροιστική Λεκάνη Απορροής (km ²)	Μέση Ετήσια Απορροή (hm ³)	Τύπος ΥΣ
54	ΚΟΥΜΠΟΥΡΓΙΑΝΙΤΙΚΟ Ρ. - ΠΑΡΑΠΟΤΑΜΟΣ ΠΛΑΤΑΝΙΑΣ Ρ. 1	ΕΛ0415R000228146N	ΦΥΣ	3,2	8,75	98,69	74,57	R-M1
55	ΚΟΥΜΠΟΥΡΓΙΑΝΙΤΙΚΟ Ρ. - ΠΑΡΑΠΟΤΑΜΟΣ ΠΛΑΤΑΝΙΑΣ Ρ. 2	ΕΛ0415R000228147N	ΦΥΣ	3,6	90,16	89,94	67,96	R-M1
56	ΑΡΕΝΤΑΣ Ρ. 1	ΕΛ0415R000230050N	ΦΥΣ	3,1	3,87	52,55	39,76	R-M1
57	ΑΡΕΝΤΑΣ Ρ. 2	ΕΛ0415R000230051N	ΦΥΣ	8,2	48,67	48,68	36,84	R-M1
58	ΓΚΟΥΡΑ Ρ.	ΕΛ0415R000232053N	ΦΥΣ	5,2	58,64	58,65	44,32	R-M1
59	ΒΑΘΥΡΡΕΥΜΑΤΟΣ Ρ.	ΕΛ0415R000234055N	ΦΥΣ	5,7	80,19	80,12	151,61	R-M1
60	ΚΑΜΝΑΙΤΙΚΟ Ρ.	ΕΛ0415R000236056N	ΦΥΣ	24,4	138,71	138,76	48,94	R-M2
61	ΜΟΥΤΣΑΡΙΤΙΚΟ Ρ.	ΕΛ0415R000238057N	ΦΥΣ	7,6	47,73	47,73	52,15	R-M1
62	ΛΕΠΕΝΙΤΣΗΣ Ρ.	ΕΛ0415R000240061N	ΦΥΣ	4,7	20,43	20,43	22,32	R-M1
63	ΤΑΦΡΟΣ ΒΑΛΤΙ	ΕΛ0415R000301063N	ΦΥΣ	6,2	170,79	170,44	82,50	R-M4
64	ΞΗΡΟΠΟΤΑΜΟΣ Ρ.	ΕΛ0415R000501064N	ΦΥΣ	4,7	121,83	121,83	66,61	R-M5
65	ΜΥΤΙΚΑ Ρ.	ΕΛ0415R000701065N	ΦΥΣ	11,2	30,3	30,31	19,81	R-M1
66	ΒΟΥΤΟΥΜΙΑΣ Ρ.	ΕΛ0415R000901066N	ΦΥΣ	8,8	49	48,99	29,57	R-M5
67	ΝΗΣΣΗΣ Ρ.	ΕΛ0415R001101067N	ΦΥΣ	14,1	101,47	101,48	64,19	R-M4
68	ΑΜΦΙΛΟΧΙΑΣ Ρ.	ΕΛ0415R001301068N	ΦΥΣ	9,9	81,14	81,09	49,68	R-M5
ΛΑΠ ΕΥΗΝΟΥ (ΕΛ0420)								
69	ΕΥΗΝΟΣ Π. 2	ΕΛ0420R000200070N	ΦΥΣ	36,8	248,58	1.077,38	520,00	R-M3
70	ΕΥΗΝΟΣ Π. 3	ΕΛ0420R000200073H	ΙΤΥΣ	26,5	89,15	640,56	292,92	R-M2
71	ΕΥΗΝΟΣ Π. 4	ΕΛ0420R000200078N	ΦΥΣ	8,5	21,61	270,36	185,16	R-M2
72	ΕΥΗΝΟΣ Π. 5	ΕΛ0420R000200081N	ΦΥΣ	12,6	145,45	181,29	124,16	R-M2
73	ΕΥΗΝΟΣ Π. 1	ΕΛ0420R000201069N	ΦΥΣ	9,6	85,66	1.159,32	578,00	R-M3
74	ΠΟΡΙΑΡΗΣ Ρ.	ΕΛ0420R000202071N	ΦΥΣ	6,4	46,64	46,64	36,92	R-M1
75	ΚΟΤΣΑΛΟΣ Ρ.	ΕΛ0420R000204072N	ΦΥΣ	20,7	141,6	141,61	112,08	R-M2
76	ΧΑΛΙΚΙΩΤΙΚΟ Ρ.	ΕΛ0420R000206074N	ΦΥΣ	19	96,45	96,46	76,34	R-M4
77	ΓΙΔΡΜΑΝΔΙΤΗΣ Ρ.	ΕΛ0420R000208075N	ΦΥΣ	6,5	68,28	68,29	54,05	R-M4
78	ΔΙΠΛΑΤΑΝΟΥ Ρ.	ΕΛ0420R000210076N	ΦΥΣ	6,5	34,98	34,98	27,69	R-M1
79	ΚΛΙΝΟΒΙΤΗΣ Ρ.	ΕΛ0420R000212077N	ΦΥΣ	3,1	21,33	21,33	14,61	R-M1
80	ΕΥΗΝΟΣ Π. - ΠΑΡΑΠΟΤΑΜΟΣ ΚΕΡΑΣΟΡΡΕΜΑ 1	ΕΛ0420R000214079N	ΦΥΣ	4,8	26,55	67,45	46,20	R-M1
81	ΕΥΗΝΟΣ Π. - ΠΑΡΑΠΟΤΑΜΟΣ ΚΕΡΑΣΟΡΡΕΜΑ 2	ΕΛ0420R000214080N	ΦΥΣ	5,6	40,89	40,9	28,01	R-M1
82	ΚΑΛΟΓΕΡΙΚΟ Ρ.	ΕΛ0420R000216082N	ΦΥΣ	5,8	35,84	35,84	24,55	R-M1
83	ΛΟΓΓΙΕΣ Ρ.	ΕΛ0420R000301093N	ΦΥΣ	5,6	34,7	34,64	23,34	R-M1
84	ΚΑΤΩ ΒΑΣΙΛΙΚΗΣ Ρ.	ΕΛ0420R000501094N	ΦΥΣ	4	49,51	49,49	33,35	R-M1
ΛΑΠ ΜΟΡΝΟΥ (ΕΛ0421)								
85	ΕΡΑΤΕΙΝΗΣ Ρ.	ΕΛ0421R000101083N	ΦΥΣ	8,7	73,7	73,67	27,98	R-M5
86	ΜΟΡΝΟΣ Π. 2	ΕΛ0421R000200085H	ΙΤΥΣ	14,2	83,01	752,61	587,00	R-M2
87	ΜΟΡΝΟΣ Π. 3	ΕΛ0421R000200091N	ΦΥΣ	20,7	204,83	230,38	90,77	R-M2
88	ΜΟΡΝΟΣ Π. 1	ΕΛ0421R000201084N	ΦΥΣ	24,8	222,06	974,37	782,00	R-M2
89	ΛΙΜΝΙΤΣΙΑΝΟ Ρ.	ΕΛ0421R000202086N	ΦΥΣ	5,8	58,46	58,46	35,16	R-M1
90	ΜΟΡΝΟΣ Π. - ΠΑΡΑΠΟΤΑΜΟΣ ΚΕΡΑΣΟΡΡΕΜΑ	ΕΛ0421R000204087N	ΦΥΣ	3,9	27,03	27,04	16,26	R-M1
91	ΚΟΚΚΙΝΟΣ Ρ.	ΕΛ0421R000206088N	ΦΥΣ	9,6	85,16	85,17	33,55	R-M1
92	ΓΡΑΝΙΤΣΟΡΡΕΜΑ	ΕΛ0421R000208089N	ΦΥΣ	4,9	23,59	23,6	9,30	R-M1

1^η Αναθεώρηση του Σχεδίου Διαχείρισης Λεκανών Απορροής Ποταμών του ΥΔ Δυτ. Στ. Ελλάδας (ΕΛ04)

Α/Α	Όνομα ΥΣ	Κωδικός ΥΣ	Κατηγορία*	Μήκος (km)	Άμεση Λεκάνη Απορροής (km ²)	Αθροιστική Λεκάνη Απορροής (km ²)	Μέση Ετήσια Απορροή (hm ³)	Τύπος ΥΣ
93	ΜΠΕΛΕΣΙΤΣΑ Ρ.	ΕΛ0421R000210090N	ΦΥΣ	6,7	80,09	80,11	31,57	R-M1
94	ΜΟΡΝΟΣ Π. - ΠΑΡΑΠΟΤΑΜΟΣ ΜΕΓΑ Ρ.	ΕΛ0421R000212092N	ΦΥΣ	4,3	25,54	25,54	10,06	R-M1
ΛΑΠ ΛΕΥΚΑΔΑΣ (ΕΛ0444)								
95	ΚΑΡΟΥΧΑΣ Π.	ΕΛ0444R000101095N	ΦΥΣ	3	53,43	53,17	35,52	R-M4

*ΦΥΣ: Φυσικό ΥΣ, ΙΤΥΣ: Ιδιαίτερα τροποποιημένο ΥΣ, ΤΥΣ: Τεχνητό ΥΣ

1^η Αναθεώρηση του Σχεδίου Διαχείρισης Λεκανών Απορροής Ποταμών του ΥΔ Δυτ. Στ. Ελλάδας (ΕΛ04)

Χάρτης 10: Τυπολογία ποτάμιων ΥΣ ΥΔ Δυτικής Στερεάς Ελλάδας (ΕΛ 04)

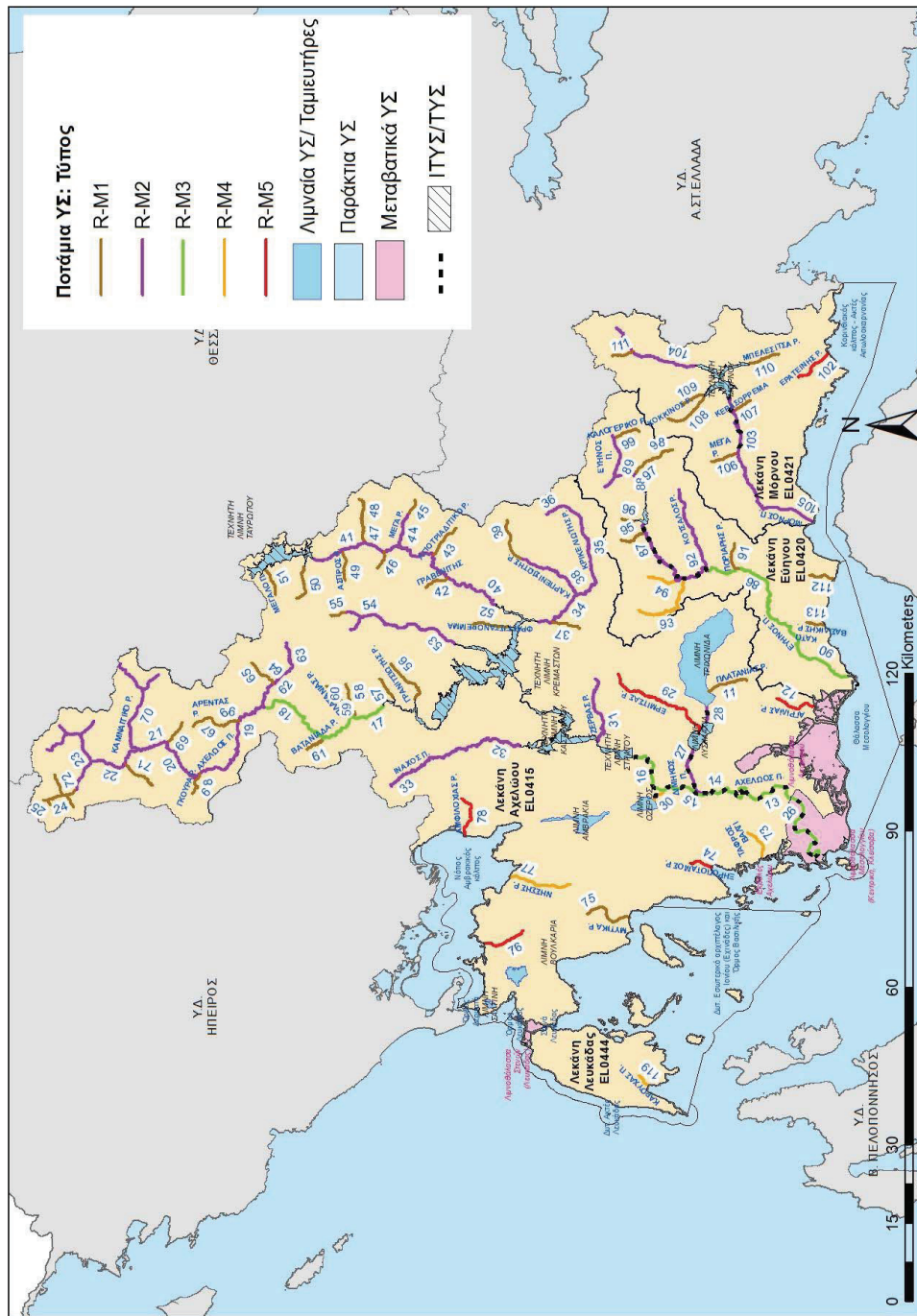

Υπουργείο Περιβάλλοντος & Ενέργειας, Ειδική Γραμματεία Υδάτων

1^ο Αναθεώρηση του Σχεδίου Διαχείρισης Λεκανών Απορροής Ποταμών του ΥΔ. Δυτ. Στ. Ελλάδας (ΕΛ04)

Υπόμνημα:

ΔΕΙΚΤΗΣ Υ.Σ. ΣΕ ΧΑΡΤΗ	ΚΩΔΙΚΟΣ Υ.Σ.	ΟΝΟΜΑ Υ.Σ.	ΔΕΙΚΤΗΣ Υ.Σ. ΣΕ ΧΑΡΤΗ	ΚΩΔΙΚΟΣ Υ.Σ.	ΟΝΟΜΑ Υ.Σ.	ΔΕΙΚΤΗΣ Υ.Σ. ΣΕ ΧΑΡΤΗ	ΚΩΔΙΚΟΣ Υ.Σ.	ΟΝΟΜΑ Υ.Σ.	ΔΕΙΚΤΗΣ Υ.Σ. ΣΕ ΧΑΡΤΗ	ΚΩΔΙΚΟΣ Υ.Σ.	ΟΝΟΜΑ Υ.Σ.
11	ΕΙ0415R000000008N	ΠΛΑΤΑΝΙΑΣ Ρ.	43	ΕΙ0415R0000212223N	ΑΠΟΤΡΙΑΔΙΤΙΚΟ Ρ.	75	ΕΙ0415R0000701065N	ΜΥΤΙΚΑ Ρ.			
12	ΕΙ0415R000101001N	ΑΓΡΙΛΙΑΣ Ρ.	44	ΕΙ0415R0000212324N	ΤΑΥΡΩΠΟΣ Π. - ΠΑΡΑΠΟΤΑΜΟΣ ΜΕΓΑ Ρ. 1	76	ΕΙ0415R0000901066N	ΒΟΥΤΟΥΜΙΑΣ Ρ.			
13	ΕΙ0415R0000200003H	ΑΧΕΛΩΣ Π. 2	45	ΕΙ0415R0000212325N	ΤΑΥΡΩΠΟΣ Π. - ΠΑΡΑΠΟΤΑΜΟΣ ΜΕΓΑ Ρ. 2	77	ΕΙ0415R0001101067N	ΝΗΣΣΗΣ Ρ.			
14	ΕΙ0415R000200004H	ΑΧΕΛΩΣ Π. 3	46	ΕΙ0415R0000212426N	ΚΑΡΟΥΧΑΣ Ρ.	78	ΕΙ0415R001301068N	ΑΜΦΙΛΟΧΙΑΣ Ρ.			
15	ΕΙ0415R000200009H	ΑΧΕΛΩΣ Π. 4	47	ΕΙ0415R0000212527N	ΣΑΡΑΝΤΑΠΟΡΟΥ Ρ. 1	86	ΕΙ0420R000200070N	ΕΥΗΝΟΣ Π. 2			
16	ΕΙ0415R000200011H	ΑΧΕΛΩΣ Π. 5	48	ΕΙ0415R0000212528N	ΣΑΡΑΝΤΑΠΟΡΟΥ Ρ. 2	87	ΕΙ0420R000200073H	ΕΥΗΝΟΣ Π. 3			
17	ΕΙ0415R000200039N	ΑΧΕΛΩΣ Π. 6	49	ΕΙ0415R0000212630N	ΑΣΠΡΟΣ Ρ.	88	ΕΙ0420R000200078N	ΕΥΗΝΟΣ Π. 4			
18	ΕΙ0415R000200044N	ΑΧΕΛΩΣ Π. 7	50	ΕΙ0415R0000212731N	ΚΑΡΤΣΙΟΤΗΣ Ρ.	89	ΕΙ0420R000200081N	ΕΥΗΝΟΣ Π. 5			
19	ΕΙ0415R000200049N	ΑΧΕΛΩΣ Π. 8	51	ΕΙ0415R0000212832N	ΜΕΤΑΛΟ Π.	90	ΕΙ0420R000201069N	ΕΥΗΝΟΣ Π. 1			
20	ΕΙ0415R000200052N	ΑΧΕΛΩΣ Π. 9	52	ΕΙ0415R0000214033N	ΦΡΑΓΓΙΣΤΑΝΟΡΕΜΜΑ	91	ΕΙ0420R000202071N	ΠΟΡΙΑΡΗΣ Ρ.			
21	ΕΙ0415R000200054N	ΑΧΕΛΩΣ Π. 10	53	ΕΙ0415R0000216034N	ΑΓΡΑΦΙΩΤΗΣ Π. 1	92	ΕΙ0420R000204072N	ΚΟΤΣΑΛΟΣ Ρ.			
22	ΕΙ0415R000200058N	ΑΧΕΛΩΣ Π. 11	54	ΕΙ0415R0000216035N	ΑΓΡΑΦΙΩΤΗΣ Π. 2	93	ΕΙ0420R000206074N	ΧΑΛΙΚΩΤΙΚΟ Ρ.			
23	ΕΙ0415R000200059N	ΑΧΕΛΩΣ Π. 12	55	ΕΙ0415R0000216036N	ΑΓΡΑΦΙΩΤΗΣ Π. 3	94	ΕΙ0420R000208075N	ΓΙΑΡΜΑΝΑΙΤΗΣ Ρ.			
24	ΕΙ0415R000200060N	ΑΧΕΛΩΣ Π. 13	56	ΕΙ0415R0000218037N	ΓΡΑΝΙΤΣΙΩΤΗΣ Ρ.	95	ΕΙ0420R000210076N	ΔΙΠΛΑΤΑΝΟΥ Ρ.			
25	ΕΙ0415R000200062N	ΑΧΕΛΩΣ Π. 14	57	ΕΙ0415R0000220038N	ΛΕΠΙΑΝΙΤΗΣ Ρ.	96	ΕΙ0420R000212077N	ΚΛΙΝΟΒΙΤΗΣ Ρ.			
26	ΕΙ0415R000201002H	ΑΧΕΛΩΣ Π. 1	58	ΕΙ0415R0000222040N	ΠΡΑΣΙΑΣ Ρ.	97	ΕΙ0420R000214079N	ΕΥΗΝΟΣ Π. - ΠΑΡΑΠΟΤΑΜΟΣ ΚΕΡΑΣΟΡΡΕΜΑ 1			
27	ΕΙ0415R000202005H	ΔΙΜΗΚΟΣ Π.	59	ΕΙ0415R0000224041N	ΑΧΕΛΩΣ Π. - ΠΑΡΑΠΟΤΑΜΟΣ ΠΛΑΤΑΝΙΑΣ Ρ. 1	98	ΕΙ0420R000214080N	ΕΥΗΝΟΣ Π. - ΠΑΡΑΠΟΤΑΜΟΣ ΚΕΡΑΣΟΡΡΕΜΑ 2			
28	ΕΙ0415R000202007H	ΕΝΩΤΙΚΗ ΤΑΦΡΟΣ	60	ΕΙ0415R0000224042N	ΑΧΕΛΩΣ Π. - ΠΑΡΑΠΟΤΑΜΟΣ ΠΛΑΤΑΝΙΑΣ Ρ. 2	99	ΕΙ0420R000216082N	ΚΑΛΟΓΕΡΙΚΟ Ρ.			
29	ΕΙ0415R000202106N	ΕΡΜΠΙΣΑΣ Ρ.	61	ΕΙ0415R0000226043N	ΒΑΤΑΝΙΑΔΑ Ρ.	102	ΕΙ0421R0000101083N	ΕΡΑΤΕΙΝΗΣ Ρ.			
30	ΕΙ0415R000204010H	ΤΑΦΡΟΣ ΥΠΕΡΧΕΙΛΙΣΗΣ ΟΖΕΡΟΥ	62	ΕΙ0415R0000228045N	ΚΟΥΜΠΟΥΡΓΙΑΝΙΤΙΚΟ Ρ. 1	103	ΕΙ0421R0000200085H	ΜΟΡΝΟΣ Π. 2			
31	ΕΙ0415R000206012N	ΖΕΡΒΑΣ Ρ.	63	ΕΙ0415R0000228048N	ΚΟΥΜΠΟΥΡΓΙΑΝΙΤΙΚΟ Ρ. 2	104	ΕΙ0421R0000200091N	ΜΟΡΝΟΣ Π. 3			
32	ΕΙ0415R000208013N	ΙΝΑΧΟΣ Π. 1	64	ΕΙ0415R0000228146N	ΚΟΥΜΠΟΥΡΓΙΑΝΙΤΙΚΟ Ρ. - ΠΑΡΑΠΟΤΑΜΟΣ ΠΛΑΤΑΝΙΑΣ Ρ. 1	105	ΕΙ0421R0000201084N	ΜΟΡΝΟΣ Π. 1			
33	ΕΙ0415R000208014N	ΙΝΑΧΟΣ Π. 2	65	ΕΙ0415R0000228147N	ΚΟΥΜΠΟΥΡΓΙΑΝΙΤΙΚΟ Ρ. - ΠΑΡΑΠΟΤΑΜΟΣ ΠΛΑΤΑΝΙΑΣ Ρ. 2	106	ΕΙ0421R0000202086N	ΛΙΜΝΙΤΣΙΑΝΟ Ρ.			

1^ο Αναθεώρηση του Σχεδίου Διαχείρισης Λεκανών Απορροής Ποταμών του ΥΔ Δυτ. Στ. Ελλάδας (ΕΙ04)

ΔΕΙΚΤΗΣ Υ.Σ. ΣΕ ΧΑΡΤΗ	ΚΩΔΙΚΟΣ Υ.Σ.	ΟΝΟΜΑ Υ.Σ.	ΔΕΙΚΤΗΣ Υ.Σ. ΣΕ ΧΑΡΤΗ	ΚΩΔΙΚΟΣ Υ.Σ.	ΟΝΟΜΑ Υ.Σ.	ΔΕΙΚΤΗΣ Υ.Σ. ΣΕ ΧΑΡΤΗ	ΚΩΔΙΚΟΣ Υ.Σ.	ΟΝΟΜΑ Υ.Σ.
34	ΕΙ0415R000210015N	ΚΡΙΚΕΛΙΩΤΗΣ Ρ. 1	66	ΕΙ0415R000230050N	ΑΡΕΝΤΑΣ Ρ. 1	107	ΕΙ0421R000204087N	ΜΟΡΝΟΣ Π. - ΠΑΡΑΠΟΤΑΜΟΣ ΚΕΡΑΣΟΡΡΕΜΑ ΚΟΚΚΙΝΟΣ Ρ.
35	ΕΙ0415R000210019N	ΚΡΙΚΕΛΙΩΤΗΣ Ρ. 2	67	ΕΙ0415R000230051N	ΑΡΕΝΤΑΣ Ρ. 2	108	ΕΙ0421R000206088N	ΓΡΑΝΙΤΣΟΡΡΕΜΑ
36	ΕΙ0415R000210020N	ΚΡΙΚΕΛΙΩΤΗΣ Ρ. 3	68	ΕΙ0415R000232053N	ΓΚΟΥΡΑ Ρ.	109	ΕΙ0421R000208089N	ΜΠΕΛΕΣΙΤΣΑ Ρ.
37	ΕΙ0415R000210116N	ΚΟΡΙΚΙΣΤΙΑΝΟ Ρ.	69	ΕΙ0415R000234055N	ΒΑΘΥΡΡΕΥΜΑΤΟΣ Ρ.	110	ΕΙ0421R000210090N	ΜΟΡΝΟΣ Π. - ΠΑΡΑΠΟΤΑΜΟΣ ΜΕΓΑ Ρ.
38	ΕΙ0415R000210217N	ΚΑΡΠΕΝΙΣΙΩΤΗΣ Ρ. 1	70	ΕΙ0415R000236056N	ΚΑΜΝΑΙΤΙΚΟ Ρ.	111	ΕΙ0421R000212092N	ΛΟΓΓΙΕΣ Ρ.
39	ΕΙ0415R000210218N	ΚΑΡΠΕΝΙΣΙΩΤΗΣ Ρ. 2	71	ΕΙ0415R000238057N	ΜΟΥΤΣΑΡΙΤΙΚΟ Ρ.	112	ΕΙ0420R000301093N	ΚΑΤΩ ΒΑΣΙΛΙΚΗΣ Ρ.
40	ΕΙ0415R000212021N	ΤΑΥΡΩΠΟΣ Π. 1	72	ΕΙ0415R000240061N	ΛΕΠΕΝΙΤΣΗΣ Ρ.	113	ΕΙ0420R000501094N	ΚΑΡΟΥΧΑΣ Π.
41	ΕΙ0415R000212029N	ΤΑΥΡΩΠΟΣ Π. 2	73	ΕΙ0415R000301063N	ΤΑΦΡΟΣ ΒΑΛΤΙ	119	ΕΙ0444R000101095N	
42	ΕΙ0415R000212122N	ΓΑΒΡΕΝΙΤΗΣ	74	ΕΙ0415R000501064N	ΞΗΡΟΠΟΤΑΜΟΣ Ρ.			

1^η Αναθεώρηση του Σχεδίου Διαχείρισης Λεκανών Απορροής Ποταμών του ΥΔ Δυτ. Στ. Ελλάδας (ΕΛ04)

4.1.2 Λιμναία υδατικά συστήματα

Φυσικά λιμναία υδατικά συστήματα ή Λιμναία ΙΤΥΣ

Οι λίμνες τις Ελλάδας παρουσιάζουν διαφορές σε σχέση με το υψόμετρο στο οποίο απαντούν, την επιφάνεια, το βάθος, τον τύπο στρωμάτωσης, τον χρόνο παραμονής, τα φυσικοχημικά χαρακτηριστικά των υδάτων τους. Ορισμένες δε από αυτές καλύπτονται εκτεταμένα από καλαμώνες και κατά τους θερινούς μήνες δεν έχουν νερό (π.χ. Δύστος, Στυμφαλία). Παρ' όλες τις επιμέρους διαφορές τους, κατά την παρούσα φάση που είναι διαθέσιμα βιολογικά και άλλα δεδομένα, κρίνεται απαραίτητη η κατά το δυνατόν μεγαλύτερη ομαδοποίησή τους σε τύπους, και για τη διευκόλυνση της διατύπωσης των εθνικών μεθόδων ταξινόμησης, περιλαμβανομένων των συνθηκών αναφοράς.

Κατά την επεξεργασία των δεδομένων με βάση το φυτοπλαγκτό και τα υδρόβια μακρόφυτα στις φυσικές λίμνες, αυτές κατατάχθηκαν σε τρεις τύπους (GR-DNL, GR-SNL, GR-VSNL) (βλ. πίνακα 4-4). Για τους δύο τύπους (GR-DNL, GR-SNL) αναπτύχθηκαν εθνικές μέθοδοι ταξινόμησης για το φυτοπλαγκτό και τα υδρόβια μακρόφυτα (Tsioussi et al. 2016 b, Zervas et al. 2016). Για τον τρίτο προαναφερόμενο τύπο απαιτούνται περισσότερα δεδομένα τα οποία θα επιτρέψουν τον υπολογισμό τους.

Πίνακας 4.4: Τύποι φυσικών λιμνών

Τύπος	Γνωρίσματα Λίμνης	Υψόμετρο (m)	Επιφάνεια (km ²)	Μέσο Βάθος (m)	Γνωρίσματα μίξης
GR-DNL	Φυσικές λίμνες, βαθιές	0 - 1.000	> 0.5	> 9	Θερμές μονομεικτικές
GR-SNL	Φυσικές λίμνες, ρηχές	0 - 1.000	> 0.5	3 - 9	Πολυμεικτικές
GR-VSNL	Φυσικές λίμνες, πολύ ρηχές	0 - 1.000	> 0.5	< 3	Πολυμεικτικές

Στο ΥΔ Δυτικής Στερεάς Ελλάδας (ΕΛ04) εντοπίζονται 6 λιμναία ΥΣ. Στον Πίνακα 4-5 και το Χάρτη 11 παρουσιάζονται το λιμναία ΥΣ (φυσικές λίμνες) του ΥΔ Δυτικής Στερεάς Ελλάδας (ΕΛ04) με την νέα τυπολογία, ανά ΛΑΠ.

Πίνακας 4.5: Λιμναία ΥΣ με νέα τυπολογία ανά ΛΑΠ του ΥΔ Δυτικής Στερεάς Ελλάδας (ΕΛ04)

A/A	Όνομα ΥΣ	Κωδικός ΥΣ	Κατηγορία*	Έκταση (km ²)	Περίμετρος (km)	Τύπος ΥΣ
ΛΑΠ ΑΧΕΛΩΟΥ (ΕΛ0415)						
1	ΛΙΜΝΗ ΤΡΙΧΩΝΙΔΑ	ΕΛ0415L000000004N	ΦΥΣ	96,51	53,51	GR-DNL
2	ΛΙΜΝΗ ΛΥΣΙΜΑΧΙΑ	ΕΛ0415L000000005H	ΦΥΣ	13,04	22,91	GR-SNL
3	ΛΙΜΝΗ ΟΖΕΡΟΣ	ΕΛ0415L000000006N	ΦΥΣ	9,39	13,55	GR-SNL
4	ΛΙΜΝΗ ΑΜΒΡΑΚΙΑ	ΕΛ0415L000000008N	ΦΥΣ	14,53	34,35	GR-DNL
5	ΛΙΜΝΗ ΒΟΥΛΚΑΡΙΑ	ΕΛ0415L000000009N	ΦΥΣ	9,12	22,12	GR-VSNL
6	ΛΙΜΝΗ ΣΑΛΤΙΝΗ	ΕΛ0415L000000010N	ΦΥΣ	1,99	8,85	GR-SP1

*ΦΥΣ: Φυσικό ΥΣ, ΙΤΥΣ: Ιδιαίτερα τροποποιημένο ΥΣ, ΤΥΣ: Τεχνητό ΥΣ

Ποτάμια ΙΤΥΣ Λιμναίου χαρακτήρα (Ταμειυτήρες)

Κατά την επεξεργασία των δεδομένων φυτοπλαγκτού για την εφαρμογή της Μεσογειακής μεθόδου ταξινόμησης με βάση το φυτοπλαγκτό στις τεχνητές λίμνες (Tsioussi et al. 2016a), οι ταμειυτήρες κατατάχθηκαν σε τύπους L-M5/7 και L-M8, με βάση το γεωλογικό υπόβαθρο και την τυπολογία που προτάθηκε από τον πρώτο κύκλο των σχεδίων διαχείρισης λεκανών απορροής, εξαιρουμένων εκείνων που είχαν μέσο βάθος κατώτερο των 15 m (βλ. πίνακα 4-6).

1^η Αναθεώρηση του Σχεδίου Διαχείρισης Λεκανών Απορροής Ποταμών του ΥΔ Δυτ. Στ. Ελλάδας (ΕΛ04)

Πίνακας 4.6: Τύποι τεχνητών λιμνών (ταμιευτήρες)

Τύπος	Γνωρίσματα Λίμνης	Υψόμετρο (m)	Κατακρημνίσματα (mm) και θερμοκρασία (°C) (ετήσιες μέσες τιμές)	Επιφάνεια (km ²)	Μέσο Βάθος (m)	Λεκάνη Απορροής (km ²)
L-M5/7	Ταμιευτήρες, βαθείς, μεγάλοι, πυριτικοί, «υγρές» περιοχές	< 1.000	> 800 ή/και < 15	> 0.5	> 15	< 20.000
L-M8	Ταμιευτήρες, βαθείς, μεγάλοι, ασβεστολιθικοί	< 1.000	-	> 0.5	> 15	< 20.000
GR-SR	Ταμιευτήρες, ρηχοί	< 1.000	-	> 0.5	< 15	-

Στον τύπο GR-SR κατατάσσονται οι τεχνητές λίμνες μέσου βάθους < 15 m: Τ.Λ. Στράτου, Τ.Λ. Πουρνάρι II, Τ.Λ. Λευκογείων, Τ.Λ. Αδριανής, Τ.Λ. Κάρλας και Τ.Λ. Κερκίνη. Στον τύπο αυτό, αναλόγως του μέσου βάθους τους, μπορούν να ενταχθούν και οι λιμνοδεξαμενές των νησιών του Αιγαίου. Με αυτό τον τρόπο συγκεντρώνεται ικανοποιητικός αριθμός λιμνοχρονιών (lake years) από μεγάλο τροφικό εύρος για τη διατύπωση των κατάλληλων συνθηκών αναφοράς και ορίων ταξινόμησης.

Στο ΥΔ Δυτικής Στερεάς Ελλάδας (ΕΛ04) εντοπίζονται 6 ποτάμια ΙΤΥΣ λιμναίου τύπου. Στον Πίνακα 4-7 και το Χάρτη 11 παρουσιάζονται οι ταμιευτήρες (δηλ. ποτάμια ΙΤΥΣ λιμναίου τύπου) του ΥΔ Δυτικής Στερεάς Ελλάδας (ΕΛ04) με την νέα τυπολογία, ανά ΛΑΠ.

Πίνακας 4.7: Ποτάμια ΙΤΥΣ λιμναίου τύπου (ταμιευτήρες) με νέα τυπολογία ανά ΛΑΠ του ΥΔ Δυτικής Στερεάς Ελλάδας (ΕΛ04)

A/A	Όνομα ΥΣ	Κωδικός ΥΣ	Κατηγορία *	Έκταση (km ²)	Περίμετρος (km)	Άμεση Λεκάνη Απορροής (km ²)	Αθροιστική Λεκάνη Απορροής (km ²)	Μέση Ετήσια Απορροή (hm ³)	Τύπος ΥΣ
ΛΑΠ ΑΧΕΛΩΟΥ (ΕΛ0415)									
1	ΤΕΧΝΗΤΗ ΛΙΜΝΗ ΚΡΕΜΑΣΤΩΝ	ΕΛ0415RL00200002H	ΙΤΥΣ	71,7	248,95	456,43	3.568,30	3.177,92	L-M8
2	ΤΕΧΝΗΤΗ ΛΙΜΝΗ ΚΑΣΤΡΑΚΙΟΥ	ΕΛ0415RL00200003H	ΙΤΥΣ	26,91	131,28	247,19	4.110,60	3.547,08	L-M5/7 W
3	ΤΕΧΝΗΤΗ ΛΙΜΝΗ ΣΤΡΑΤΟΥ	ΕΛ0415RL00200004H	ΙΤΥΣ	7,82	20,63	79,15	4.336,30	3.671,24	GR-SR
4	ΤΕΧΝΗΤΗ ΛΙΜΝΗ ΤΑΥΡΩΠΟΥ	ΕΛ0415RL00212001H	ΙΤΥΣ	23,56	85,32	92,46	166,30	147,20	L-M5/7 W
ΛΑΠ ΕΥΗΝΟΥ (ΕΛ0420)									
5	ΤΕΧΝΗΤΗ ΛΙΜΝΗ ΕΥΗΝΟΥ	ΕΛ0420RL00200005H	ΙΤΥΣ	2,89	18,2	59,99	351,20	292,92	L-M5/7 W
ΛΑΠ ΜΟΡΝΟΥ (ΕΛ0421)									
6	ΤΕΧΝΗΤΗ ΛΙΜΝΗ ΜΟΡΝΟΥ	ΕΛ0421RL00200006H	ΙΤΥΣ	14,8	60,35	164,84	583,70	483,16	L-M5/7 W

*ΦΥΣ: Φυσικό ΥΣ, ΙΤΥΣ: Ιδιαίτερα τροποποιημένο ΥΣ, ΤΥΣ: Τεχνητό ΥΣ

1^η Αναθεώρηση του Σχεδίου Διαχείρισης Λεκανών Απορροής Ποταμών του ΥΔ Δυτ. Στ. Ελλάδας (EL04)

Χάρτης 11: Τυπολογία ποτάμιων ΙΤΥΣ λιμναίου χαρακτήρα και λιμναίων ΥΣ ΥΔ Δυτικής Στερεάς Ελλάδας (EL 04)

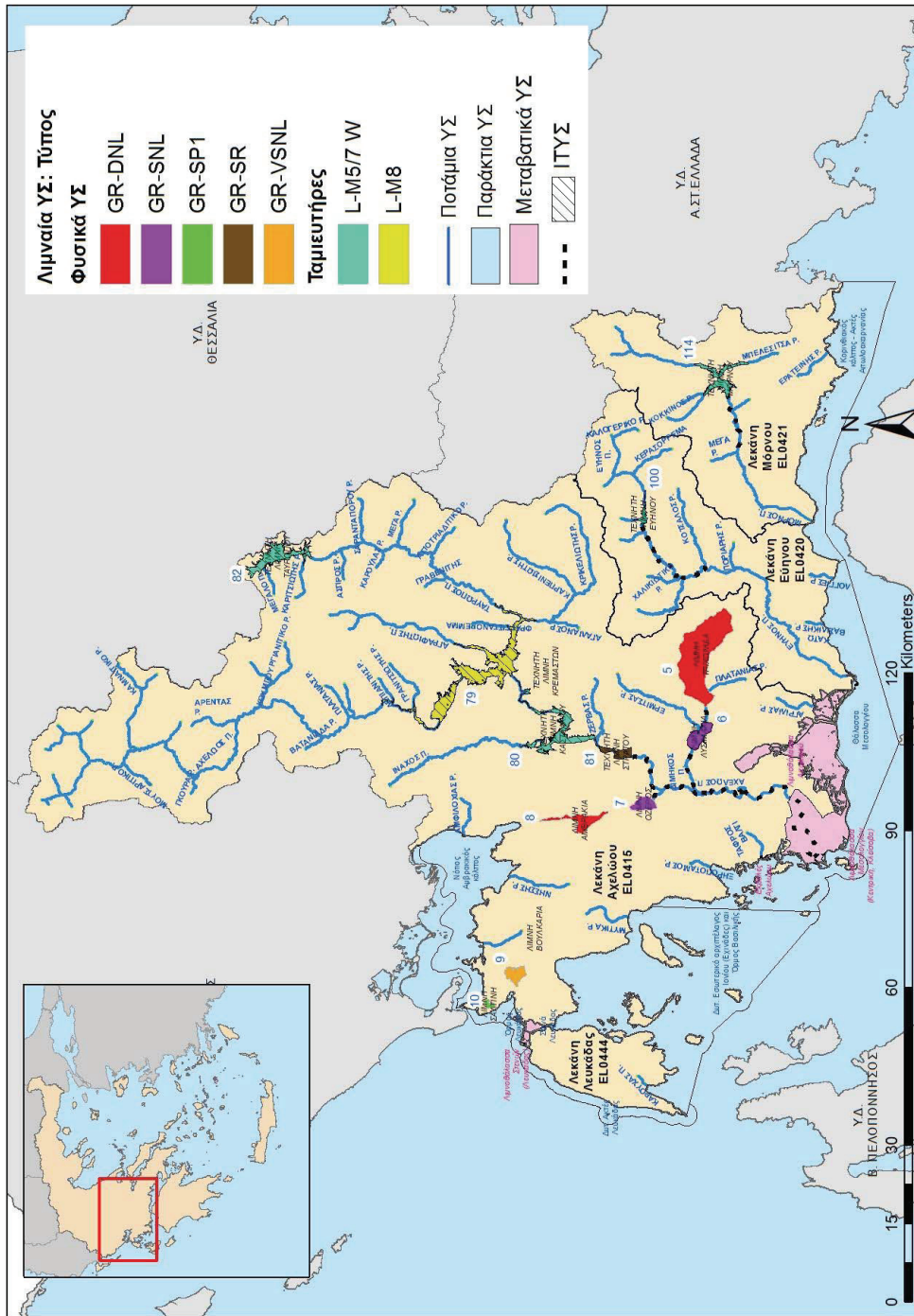

Υπουργείο Περιβάλλοντος & Ενέργειας, Ειδική Γραμματεία Υδάτων

1^ο Αναθεώρηση του Σχεδίου Διαχείρισης Λεκανών Απορροής Ποταμών του ΥΔ Δυτ. Στ. Ελλάδας (ΕΛ04)

Υπόμνημα:

ΔΕΙΚΤΗΣ Υ.Σ. ΣΕ ΧΑΡΤΗ	ΚΩΔΙΚΟΣ Υ.Σ.	ΟΝΟΜΑ Υ.Σ.	ΔΕΙΚΤΗΣ Υ.Σ. ΣΕ ΧΑΡΤΗ	ΚΩΔΙΚΟΣ Υ.Σ.	ΟΝΟΜΑ Υ.Σ.
5	ΕΛ04151000000004Ν	ΛΙΜΝΗ ΤΡΙΧΩΝΙΔΑ	79	ΕΛ04151RL00200002Η	ΤΕΧΝΗΤΗ ΛΙΜΝΗ ΚΡΕΜΑΣΤΩΝ
6	ΕΛ04151000000005Η	ΛΙΜΝΗ ΛΥΣΙΜΑΧΙΑ	80	ΕΛ04151RL00200003Η	ΤΕΧΝΗΤΗ ΛΙΜΝΗ ΚΑΣΤΡΑΚΙΟΥ
7	ΕΛ04151000000006Ν	ΛΙΜΝΗ ΟΖΕΡΟΣ	81	ΕΛ04151RL00200004Η	ΤΕΧΝΗΤΗ ΛΙΜΝΗ ΣΤΡΑΤΟΥ
8	ΕΛ04151000000008Ν	ΛΙΜΝΗ ΑΜΒΡΑΚΙΑ	82	ΕΛ04151RL00212001Η	ΤΕΧΝΗΤΗ ΛΙΜΝΗ ΤΑΥΡΟΠΟΥ
9	ΕΛ04151000000009Ν	ΛΙΜΝΗ ΒΟΥΛΑΚΑΡΙΑ	100	ΕΛ0420RL00200005Η	ΤΕΧΝΗΤΗ ΛΙΜΝΗ ΕΥΗΝΟΥ
10	ΕΛ04151000000010Ν	ΛΙΜΝΗ ΣΑΛΤΙΝΗ	114	ΕΛ0421RL00200006Η	ΤΕΧΝΗΤΗ ΛΙΜΝΗ ΜΟΡΝΟΥ

1^η Αναθεώρηση του Σχεδίου Διαχείρισης Λεκανών Απορροής Ποταμών του ΥΔ Δυτ. Στ. Ελλάδας (ΕΛ04)

4.1.3 Μεταβατικά υδατικά συστήματα

Τα μεταβατικά ύδατα χαρακτηρίζονται από ευρείες διακυμάνσεις των φυσικών και χημικών παραμέτρων που καθορίζουν την κατανομή και τη δομή των βιοκοινωνιών. Ο χαρακτηρισμός των τύπων στα μεταβατικά ύδατα αποτελεί πρόκληση για την επιστημονική κοινότητα, εξαιτίας του μωσαϊκού τύπου των ενδαιτημάτων τους και της ιδιαίτερα υψηλής στο χώρο και στο χρόνο φυσικής τους μεταβλητότητας.

Τα συστήματα τυπολογίας βασίζονται στη γεωλογία, ενώ απο ένα μεγάλο μέρος εξετάζει την αλατότητα σαν θεμελιώδη παράμετρο κατάταξης. Από γεωλογική άποψη έχουν προταθεί οι παρακάτω φυσιογραφικοί τύποι: στόμια ποταμών (π.χ. δέλτα, εκβολές), λιμνοθάλασσες, αλμυρά έλη, παράκτιοι νερόλακκοι.

Τα συστήματα που οδήγησαν στην τελική τυπολογία είναι το σύστημα Β της Οδηγίας, το «σύστημα Α της Βενετίας», το σύστημα των Guelorget & Perthuisot (1983; 1992) και η διάκριση των λιμνοθαλασσών με βάση την έκτασή τους. Τα ανωτέρω συστήματα περιγράφονται στο κεφάλαιο 2.4 του Κειμένου Τεκμηρίωσης 06 - Χαρακτηρισμός, τυπολογία, τυπο-χαρακτηριστικές συνθήκες αναφοράς και αξιολόγηση/ταξινόμηση της κατάστασης όλων των κατηγοριών επιφανειακών υδατικών συστημάτων.

Με βάση όλα τα παραπάνω αποφασίστηκε η διάκριση των μεταβατικών υδάτων της Ελλάδας σε δύο τύπους:

- Λιμνοθάλασσες.
- Εκβολές ποταμών ή Δέλτα.

Στον ακόλουθο Πίνακα 4-8 δίνεται περιληπτικά η διακύμανση των κυριότερων αβιοτικών παραμέτρων στους δύο τύπους μεταβατικών υδάτων της Ελλάδας.

Πίνακας 4.8: Τύποι μεταβατικών υδατικών συστημάτων (ΕΛΚΕΘΕ/ΕΚΒΥ, 2008)

Τύπος	Όνομα	Αλατότητα	Εύρος παλίρροιας	Βαθμός Έκθεσης	Χαρακτηριστικά ανάμειξης	Βάθος
TW 1	Λιμνοθάλασσα	Ευρύαλα (5 -> 30 PSU)	Μικρο-παλίρροια (<1m)	Προστατευόμενα έως πολύ προστατευόμενα	Μερικώς στρωματοποιημένα έως πλήρως αναμειγμένα	Αβαθή (<30m)
TW 2	Δέλτα / Εκβολή ποταμού	Ευρύαλα (5 -> 30 PSU)	Μικρο-παλίρροια (<1m)	Προστατευόμενα έως πολύ προστατευόμενα	Μερικώς στρωματοποιημένα έως πλήρως αναμειγμένα	Αβαθή (<30m)

Στο ΥΔ Δυτικής Στερεάς Ελλάδας (ΕΛ04) προσδιορίστηκαν 4 μεταβατικά υδατικά συστήματα, τα οποία παρουσιάζονται στον Πίνακα 4-9 ανά ΛΑΠ και στον Χάρτη 12.

Πίνακας 4.9: Μεταβατικά υδατικά συστήματα ανά ΛΑΠ του ΥΔ Δυτικής Στερεάς Ελλάδας (ΕΛ04)

Α/Α	Όνομα ΥΣ	Κωδικός ΥΣ	Κατηγορία *	Έκταση (km ²)	Περίμετρος (km)	Τύπος ΥΣ
ΛΑΠ ΑΧΕΛΩΟΥ (ΕΛ0415)						
1	ΛΙΜΝΟΘΑΛΑΣΣΑ ΑΙΤΩΛΙΚΟΥ	ΕΛ0415Τ0001Ν	ΦΥΣ	17,19	21,79	TW-1 (Oligo-mesohaline choked)
2	ΛΙΜΝΟΘΑΛΑΣΣΑ ΜΕΣΟΛΟΓΓΙΟΥ (ΚΕΝΤΡΙΚΗ, ΚΛΕΙΣΟΒΑ)	ΕΛ0415Τ0002Ν	ΦΥΣ	130,65	270,55	TW-1 (CL-Poly-euhaline choked and restricted)
3	ΕΚΒΟΛΕΣ ΑΧΕΛΩΟΥ	ΕΛ0415Τ0003Ν	ΦΥΣ	110,39	103,36	TW-2 (Estuaries)
ΛΑΠ ΛΕΥΚΑΔΑΣ (ΕΛ0444)						
4	ΛΙΜΝΟΘΑΛΑΣΣΑ ΣΤΕΝΩΝ (ΛΕΥΚΑΔΑΣ)	ΕΛ0444Τ0004Ν	ΦΥΣ	8,61	31,78	TW-1 (Other)

*ΦΥΣ: Φυσικό ΥΣ, ΙΤΥΣ: Ιδιαίτερα τροποποιημένο ΥΣ, ΤΥΣ: Τεχνητό ΥΣ

1^η Αναθεώρηση του Σχεδίου Διαχείρισης Λεκανών Απορροής Ποταμών του ΥΔ. Στ. Ελλάδας (ΕΛ04)

Χάρτης 12: Τυπολογία μεταβατικών ΥΣ ΥΔ Δυτικής Στερείς Ελλάδας (ΕΛ 04)

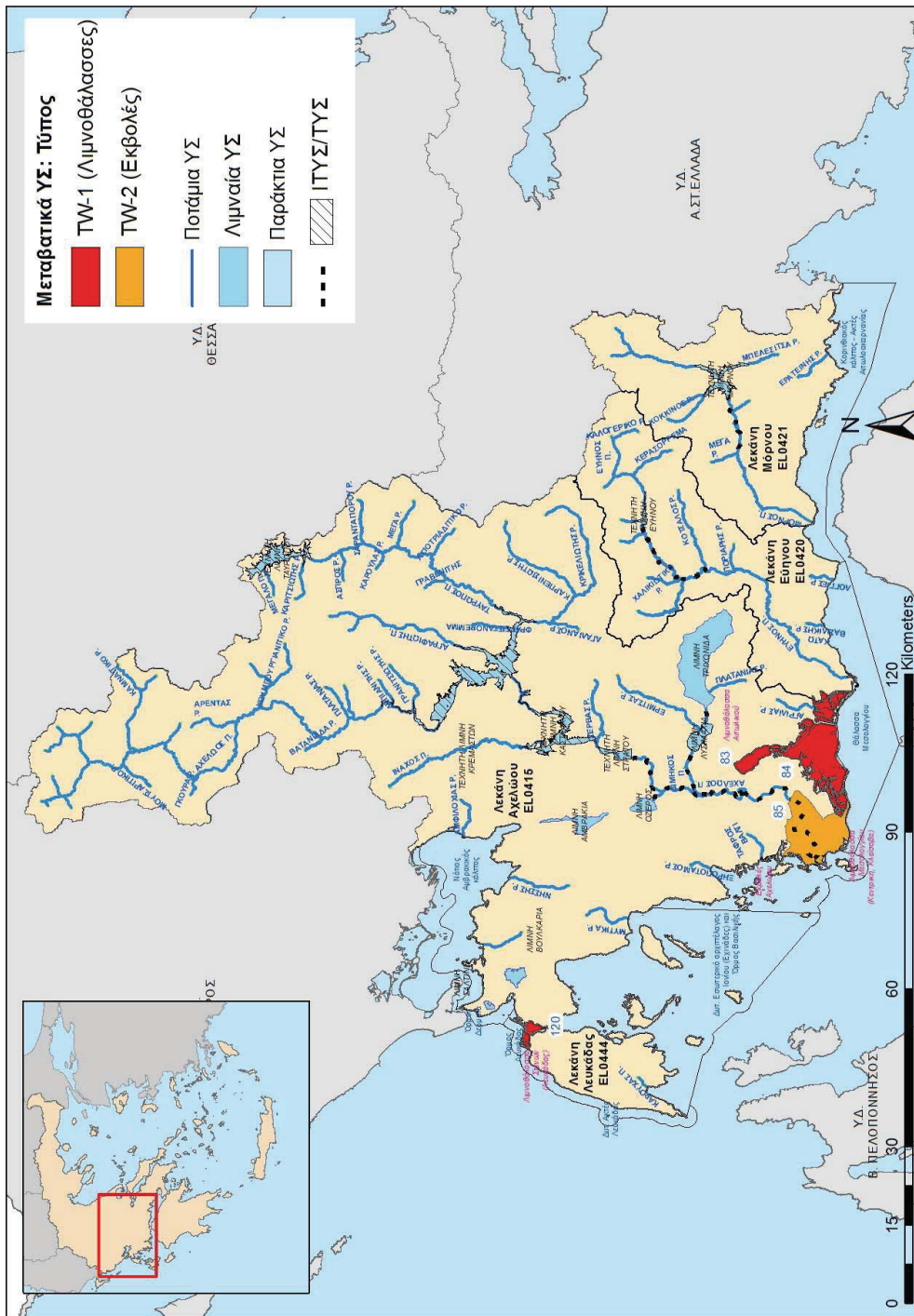

Υπουργείο Περιβάλλοντος & Ενέργειας, Ειδική Γραμματεία Υδάτων

1^ο Αναθεώρηση του Σχεδίου Διαχείρισης Λεκανών Απορροής Ποταμών του ΥΔ. Δυτ. Στ. Ελλάδας (ΕΙ04)

Υπόμνημα:

ΔΕΙΚΤΗΣ Υ.Σ. ΣΕ ΧΑΡΤΗ	ΚΩΔΙΚΟΣ Υ.Σ.	ΟΝΟΜΑ Υ.Σ.
83	ΕΙ0415Τ0001Ν	Λιμνοθάλασσα Αιτωλικού
84	ΕΙ0415Τ0002Ν	Λιμνοθάλασσα Μεσολογγίου (Κεντρική, Κλεισάβα)
85	ΕΙ0415Τ0003Ν	Εκβολές Αχελώου
120	ΕΙ0444Τ0004Ν	Λιμνοθάλασσα Στενών (Λευκάδας)

1^η Αναθεώρηση του Σχεδίου Διαχείρισης Λεκανών Απορροής Ποταμών του ΥΔ Δυτ. Στ. Ελλάδας (ΕΛ04)

4.1.4 Παράκτια υδατικά συστήματα

Ο χαρακτηρισμός των παράκτιων τύπων προτάθηκε να γίνει με βάση κυρίως: το υπόστρωμα των ακτών ακτών (δύο κατηγορίες υποστρώματος), το βάθος (δύο κατηγορίες βάθους) και τον βαθμό έκθεσης στον κυματισμό (τρεις κατηγορίες: μετρίως εκτεθειμένες ακτές, προστατευμένες και πολύ προστατευμένοι κόλποι). Στα πλαίσια της άσκησης διαβαθμονόμησης στη Μεσόγειο το βάθος διακρίθηκε σε δύο κατηγορίες, στα ρηχά και βαθέα ύδατα. Ως ανώτερο όριο των βαθέων υδάτων ορίστηκαν τα 40 m, που αποτελούν το σύνθετες κατώτερο όριο εξάπλωσης της *Posidonia oceanica*. Στα πλαίσια της εφαρμογής της διαβαθμονόμησης στη Μεσόγειο το υπόστρωμα χωρίστηκε σε δύο βασικούς τύπους, το βραχώδες και το ιζηματικό. Στο βραχώδες ταξινομήθηκε το σκληρό υπόστρωμα και στο ιζηματικό όλα τα χαλαρά ιζήματα προϊόντα διάβρωσης, αποσάθρωσης ή μεταφοράς που διαφοροποιούνται σε διάφορους τύπους (άμμος-χαλίκι-κροκάλες-βότσαλο, ιλύς, μεικτά ιζήματα) ανάλογα με την κοκκομετρική τους σύσταση. Σε πολλές περιπτώσεις σε έναν τύπο υδατικού συστήματος συναντώνται διαφορετικά υποστρώματα στο θαλάσσιο πυθμένα. Επιλέγονται τα κυρίαρχα υποστρώματα.

Θεωρητικά με τον τρόπο αυτό προέκυπταν 9 τύποι, τελικά όμως κάποιοι από τους τύπους αυτούς δεν συναντώνται στην Ελλάδα (π.χ. ρηχές εκτεθειμένες ακτές ή βαθιές προστατευμένες). Η έκθεση στον κυματισμό, παράγοντας - κλειδί στις ενδοπαράλιες και υποπαράλιες κοινότητες, διαφοροποιεί τις μετρίως εκτεθειμένες ακτές της Ελλάδας από τους πολύ προστατευμένους ημίκλειστους κόλπους και από άλλες Μεσογειακές ή Ευρωπαϊκές ακτές με διαφορετική έκθεση. Έτσι τελικά προέκυψαν αρχικά 4 βασικοί τύποι ανάλογα με το βάθος και το υπόστρωμα και ένας πέμπτος που αφορούσε στους πολύ προστατευμένους κόλπους με μικρή έκθεση στον κυματισμό.

Τόσο στο 1^ο ΣΔΛΑΠ όσο και στην 1^η Αναθεώρηση του ΣΔΛΑΠ, εφαρμόζεται η τυπολογία σύμφωνα με το σύστημα Β και προκύπτει τελικά ένας (1) τύπος παράκτιων υδάτων. Από την εφαρμογή του intercalibration προέκυψε ότι οι δείκτες για το καθορισμό των συνθηκών αναφοράς είναι ανεξάρτητοι από τους τύπους. Οι δείκτες που επιλέγονται για τον καθορισμό των συνθηκών αναφοράς παρουσιάζονται στον ακόλουθο πίνακα (Απόφαση της ΕΕ 915/2008/ΕΕC).

Πίνακας 4.10: Δείκτες που επιλέγονται για τον καθορισμό των συνθηκών αναφοράς

Βιολογικό Στοιχείο Ποιότητας	Δείκτης
Πανίδα βενθικών ασπόνδυλων	BENTIX
Φυτοπλαγκτόν	μg/l Χλωροφύλλης-α
Μακροφύκη	ΕΕI - οικολογικής ποιότητας

Στο ΥΔ Δυτικής Στερεάς Ελλάδας (ΕΛ04) προσδιορίστηκαν 9 παράκτια ΥΣ που παρουσιάζονται στον Πίνακα 4-11 τα οποία σύμφωνα με την τυπολογία που υιοθετήθηκε ανήκουν όλα σε έναν (1) τύπο, στον τύπο ΙΙΙΕ.

Πίνακας 4.11: Παράκτια υδατικά συστήματα του ΥΔ Δυτικής Στερεάς Ελλάδας (ΕΛ04)

A/A	Όνομα ΥΣ	Κωδικός ΥΣ	Κατηγορία	Έκταση (km ²)	Περίμετρος (km)	Τύπος ΥΣ
ΛΑΠ ΑΧΕΛΩΟΥ (ΕΛ0415)						
1	ΘΑΛΑΣΣΑ ΜΕΣΟΛΟΓΓΙΟΥ	ΕΛ0415C0002N	ΦΥΣ	363,74	175,06	ΙΙΙΕ
2	ΑΝΑΤ. ΕΣΩΤΕΡΙΚΟ ΑΡΧΙΠΕΛΑΓΟΣ ΙΟΝΙΟΥ (ΕΧΙΝΑΔΕΣ)	ΕΛ0415C0003N	ΦΥΣ	229,13	318,41	ΙΙΙΕ
3	ΟΡΜΟΣ ΔΕΡΜΑΤΑ	ΕΛ0415C0008N	ΦΥΣ	23,35	36,83	ΙΙΙΕ
4	ΝΟΤΙΟΣ ΑΜΒΡΑΚΙΚΟΣ ΚΟΛΠΟΣ	ΕΛ0415C0009N	ΦΥΣ	270,53	187,88	ΙΙΙΕ
ΛΑΠ ΜΟΡΝΟΥ (ΕΛ0421)						
5	ΚΟΡΙΝΘΙΑΚΟΣ ΚΟΛΠΟΣ - ΑΚΤΕΣ ΑΙΤΩΛΟΑΚΑΡΝΑΝΙΑΣ	ΕΛ0421C0001N	ΦΥΣ	329,98	184,96	ΙΙΙΕ
ΛΑΠ ΛΕΥΚΑΔΑΣ (ΕΛ0444)						
6	ΔΥΤ. ΕΣΩΤΕΡΙΚΟ ΑΡΧΙΠΕΛΑΓΟΣ ΙΟΝΙΟΥ (ΕΧΙΝΑΔΕΣ) ΚΑΙ ΟΡΜΟΣ ΒΑΣΙΛΙΚΗΣ	ΕΛ0444C0004N	ΦΥΣ	875,9	424,03	ΙΙΙΕ
7	ΔΥΤ. ΑΚΤΕΣ ΛΕΥΚΑΔΑΣ	ΕΛ0444C0005N	ΦΥΣ	82,36	99,4	ΙΙΙΕ

1^η Αναθεώρηση του Σχεδίου Διαχείρισης Λεκανών Απορροής Ποταμών του ΥΔ Δυτ. Στ. Ελλάδας (ΕΛ04)

Α/Α	Όνομα ΥΣ	Κωδικός ΥΣ	Κατηγορία	Έκταση (km ²)	Περίμετρος (km)	Τύπος ΥΣ
8	ΟΡΜΟΣ ΛΕΥΚΑΔΑΣ	ΕΛ0444C0006N	ΦΥΣ	20,98	24,82	IIIΕ
9	ΣΤΕΝΑ ΛΕΥΚΑΔΑΣ	ΕΛ0444C0007H	ΙΤΥΣ	20,98	37,07	IIIΕ

*ΦΥΣ: Φυσικό ΥΣ, ΙΤΥΣ: Ιδιαίτερα τροποποιημένο ΥΣ, ΤΥΣ: Τεχνητό ΥΣ

4.2 ΣΥΣΤΗΜΑΤΑ ΥΠΟΓΕΙΩΝ ΥΔΑΤΩΝ

Στα πλαίσια της 1ης Αναθεώρησης του ΣΔΛΑΠ του Υδατικού Διαμερίσματος Δυτικής Στερεάς Ελλάδας (ΕΛ04) επανεξετάστηκαν τα αρχικά οριοθετημένα ΥΥΣ. Ο αρχικός προσδιορισμός και οριοθέτηση των ΥΥΣ είχε πραγματοποιηθεί με βάση τα ακόλουθα κριτήρια:

- Τον υδρογεωλογικό χαρακτήρα των γεωλογικών σχηματισμών που συνθέτουν το υπόγειο υδατικό σύστημα και την ανάπτυξη υπόγειας υδροφορίας. Έγινε διάκριση σε καρστικά, κοκκώδη, ρωγματώδη και μεικτά υπόγεια υδατικά συστήματα και ενιαιοποιήθηκαν μικρές επιμέρους υδροφορίες.
- Τη δυναμικότητα των υπογείων υδροφορέων η οποία προκύπτει από τα υφιστάμενα στοιχεία τροφοδοσίας, υδροληψίας και εκμετάλλευσης του υπόγειου δυναμικού.
- Τις χρήσεις του υπόγειου υδατικού συστήματος.
- Την αλληλεξάρτηση του υπόγειου υδατικού συστήματος με επιφανειακά ύδατα και χερσαία οικοσυστήματα.
- Την ύπαρξη περιοχών που βρίσκονται σε κίνδυνο λόγω πιέσεων (π.χ. υπεραντλήσεις, υφαλμύριση) κακή ποιοτική κατάσταση, ύπαρξη αυξημένου φυσικού υποβάθρου

Στη διάρκεια της 1ης αναθεώρησης η επανεξέταση των ΥΥΣ βασίσθηκε, εκτός των προαναφερομένων κριτηρίων, και στα αποτελέσματα του προγράμματος παρακολούθησης, στην ποιοτική προσέγγιση των πιέσεων και στις υφιστάμενες χρήσεις γης.

Κατά τη διάρκεια αυτής πραγματοποιήθηκε:

- διαχωρισμός κάποιων ΥΥΣ σε υποσυστήματα,
- ένταξη περιοχών που δεν είχαν προσδιορισθεί ως ΥΥΣ σε υφιστάμενα ή σε νέα ΥΥΣ,
- τροποποιήσεις των ορίων των ΥΥΣ,

Στον παρακάτω Πίνακα 4-12 και στο Χάρτη 13 παρουσιάζονται τα ΥΥΣ του Υδατικού Διαμερίσματος Δυτικής Στερεάς Ελλάδας (ΕΛ04) όπως προέκυψαν κατά την 1η Αναθεώρηση του ΣΔΛΑΠ.

Πίνακας 4.12: Υπόγεια υδατικά συστήματα ΥΔ Δυτικής Στερεάς Ελλάδας (ΕΛ04)

Α/Α	Όνομα ΥΥΣ	Κωδικός ΥΥΣ	Έκταση (Κm2)
ΛΑΠ ΑΧΕΛΩΟΥ (ΕΛ0415)			
1	ΣΥΣΤΗΜΑ ΜΟΝΑΣΤΗΡΑΚΙΟΥ	ΕΛ0400010	89.66
2	ΣΥΣΤΗΜΑ ΑΚΑΡΝΑΝΙΚΩΝ ΟΡΕΩΝ	ΕΛ0400020	437.82
3	ΣΥΣΤΗΜΑ ΚΑΝΔΗΛΑΣ	ΕΛ0400030	24.97
4	ΣΥΣΤΗΜΑ ΑΝΟΙΞΙΑΤΙΚΟΥ - ΛΟΥΤΡΟΥ ΑΜΦΙΛΟΧΙΑΣ	ΕΛ0400040	24.77
5	ΣΥΣΤΗΜΑ ΚΑΤΟΥΝΑΣ-ΛΕΣΙΝΙΟΥ	ΕΛ0400050	435.93
6	ΣΥΣΤΗΜΑ ΑΓΡΙΝΙΟΥ	ΕΛ0400060	275.74
7	ΣΥΣΤΗΜΑ ΑΡΑΚΥΝΘΟΥ	ΕΛ0400070	41.85
8	ΣΥΣΤΗΜΑ ΔΕΛΤΑ ΑΧΕΛΩΟΥ-ΟΙΝΙΑΔΩΝ	ΕΛ0400080	286.63
9	ΣΥΣΤΗΜΑ ΩΛΟΝΟΥ-ΠΙΝΔΟΥ	ΕΛ0400130	3921.90
10	ΣΥΣΤΗΜΑ ΑΜΦΙΛΟΧΙΑΣ	ΕΛ0400140	226.67
11	ΣΥΣΤΗΜΑ ΒΑΛΤΟΥ ΕΜΠΕΣΟΥ	ΕΛ0400150	294.51
12	ΣΥΣΤΗΜΑ ΒΟΝΙΤΣΑΣ - ΒΟΥΛΚΑΡΙΑ	ΕΛ0400180	239.88
13	ΣΥΣΤΗΜΑ ΥΔΡΟΦΟΡΙΩΝ ΛΕΚΑΝΗΣ ΑΧΕΛΩΟΥ	ΕΛ0400190	1497.23
14	ΣΥΣΤΗΜΑ ΥΔΡΟΦΟΡΙΩΝ ΑΝΑΤΟΛΙΚΟΥ ΤΜΗΜΑΤΟΣ ΛΕΚΑΝΗΣ ΑΧΕΛΩΟΥ	ΕΛ0400200	485.27

1^η Αναθεώρηση του Σχεδίου Διαχείρισης Λεκανών Απορροής Ποταμών του ΥΔ. Στ. Ελλάδας (ΕΛ04)

Α/Α	Όνομα ΥΥΣ	Κωδικός ΥΥΣ	Έκταση (Κμ2)
15	ΣΥΣΤΗΜΑ ΥΔΡΟΦΟΡΙΩΝ ΚΑΤΩ ΡΟΥ ΑΧΕΛΩΟΥ	ΕΛ0400250	246.71
ΛΑΠ ΕΥΗΝΟΥ (ΕΛ0420)			
16	ΣΥΣΤΗΜΑ ΜΕΣΟΛΟΓΓΙΟΥ-ΕΥΗΝΟΥ	ΕΛ0400090	97.35
17	ΣΥΣΤΗΜΑ ΥΔΡΟΦΟΡΙΩΝ ΑΝΩ ΡΟΥ ΛΕΚΑΝΗΣ ΕΥΗΝΟΥ	ΕΛ0400210	287.00
18	ΣΥΣΤΗΜΑ ΥΔΡΟΦΟΡΙΩΝ ΑΝΤΙΡΡΙΟΥ	ΕΛ0400230	134.99
19	ΣΥΣΤΗΜΑ ΥΔΡΟΦΟΡΙΩΝ ΚΑΤΩ ΡΟΥ ΛΕΚΑΝΗΣ ΕΥΗΝΟΥ	ΕΛ0400240	204.70
ΛΑΠ ΜΟΡΝΟΥ (ΕΛ0421)			
20	ΣΥΣΤΗΜΑ ΜΟΡΝΟΥ	ΕΛ0400100	28.46
21	ΣΥΣΤΗΜΑ ΒΑΡΔΟΥΣΙΩΝ	ΕΛ0400110	64.58
22	ΣΥΣΤΗΜΑ ΥΔΡΟΦΟΡΙΩΝ ΕΡΑΤΕΙΝΗΣ - ΤΟΛΟΦΩΝΑ	ΕΛ0400120	256.27
23	ΣΥΣΤΗΜΑ ΥΔΡΟΦΟΡΙΩΝ ΛΕΚΑΝΗΣ ΑΝΩ ΡΟΥ ΜΟΡΝΟΥ	ΕΛ0400220	559.60
ΛΑΠ ΛΕΥΚΑΔΑΣ (ΕΛ0444)			
24	ΣΥΣΤΗΜΑ ΜΕΓΑΝΗΣΙΟΥ - ΚΑΣΤΟΥ - ΚΑΛΑΜΟΥ	ΕΛ0400260	50.52
25	ΣΥΣΤΗΜΑ ΛΕΥΚΑΔΑΣ	ΕΛ0400160	208.70
26	ΣΥΣΤΗΜΑ ΒΑΣΙΛΙΚΗΣ - ΝΥΔΡΙΟΥ – ΛΕΥΚΑΔΑΣ	ΕΛ0400170	96.26

Χάρτης 13: Θέση και όρια υπόγειων υδατικών συστημάτων Δυτικής Στερεάς Ελλάδας (ΕΛ04)

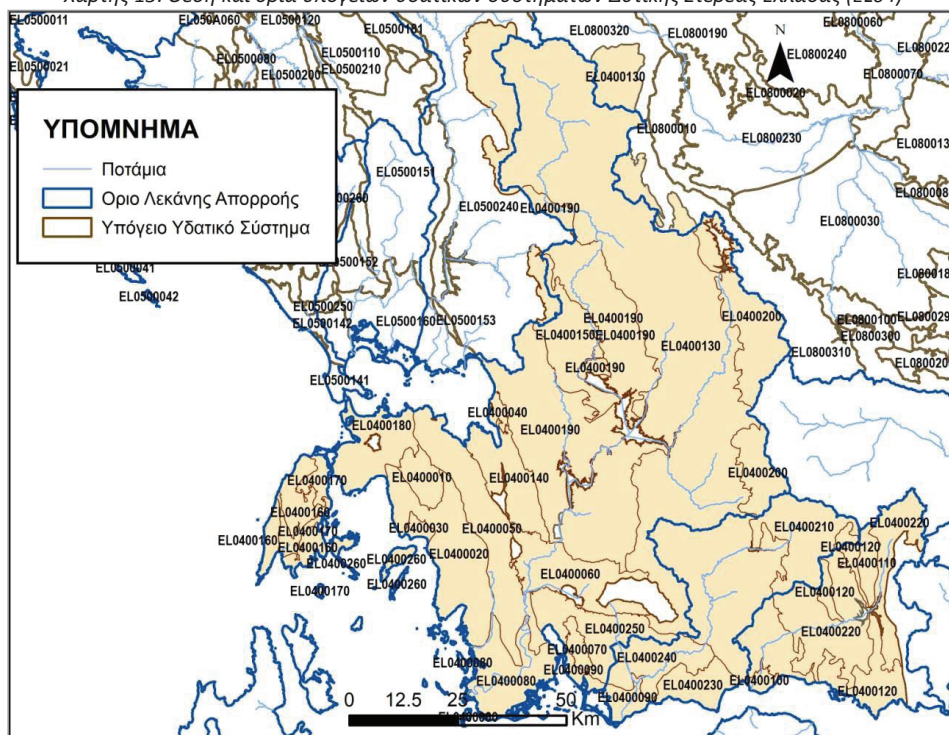

4.3 ΙΔΙΑΙΤΕΡΩΣ ΤΡΟΠΟΠΟΙΗΜΕΝΑ ΥΔΑΤΙΚΑ ΣΥΣΤΗΜΑΤΑ (ΙΤΥΣ) ΚΑΙ ΤΕΧΝΗΤΑ ΥΔΑΤΙΚΑ ΣΥΣΤΗΜΑΤΑ (ΤΥΣ)

Η μέχρι σήμερα ανθρώπινη δραστηριότητα έχει αλλοιώσει τα αρχικά χαρακτηριστικά ορισμένων υδατικών συστημάτων. Οι μεταβολές αυτές, ανεξάρτητα από τους λόγους για τους οποίους έγιναν και από το μέγεθος της αλλαγής που έχουν επιφέρει στα υδατικά συστήματα, τα καθιστούν κατά μια έννοια ιδιαίτερα. Επομένως, τα συστήματα αυτά αξιολογούνται με διαφορετικό τρόπο από την Οδηγία 2000/60/ΕΚ σε σχέση με τα υπόλοιπα, και ονομάζονται Ιδιαίτερως Τροποποιημένα Υδατικά Συστήματα (ΙΤΥΣ). Αντίστοιχα, σε

1^η Αναθεώρηση του Σχεδίου Διαχείρισης Λεκανών Απορροής Ποταμών του ΥΔ Δυτ. Στ. Ελλάδας (ΕΛ04)

ορισμένες περιπτώσεις κατασκευάζονται με ανθρώπινη πρωτοβουλία έργα που δημιουργούν υδατικά συστήματα σε σημεία όπου προηγουμένως δεν υπήρχαν. Αυτά τα συστήματα ονομάζονται Τεχνητά Υδατικά Συστήματα (ΤΥΣ).

Στο πλαίσιο μιας ολοκληρωμένης αντιμετώπισης των θεμάτων που άπτονται της αξιολόγησης υδρομορφολογικών αλλοιώσεων σε σχέση με διάφορες διαδικασίες εφαρμογής της ΟΠΥ, ανάμεσα στις οποίες είναι και ο αρχικός προσδιορισμός ΙΤΥΣ και ΤΥΣ, αναπτύχθηκε εξειδικευμένη μεθοδολογία αξιολόγησης υδρομορφολογικών αλλοιώσεων ως πιέσεων με σκοπό την κάλυψη των παραπάνω ελλείψεων και κενών και την διαχείριση των ζητημάτων υδρομορφολογικών πιέσεων και αλλοιώσεων με ενιαίο και συνεπή τρόπο. Η μεθοδολογία αυτή αξιοποιείται μεταξύ άλλων και στον αρχικό προσδιορισμό ΙΤΥΣ. Η μεθοδολογία παρουσιάζεται λεπτομερώς στο σχετικό κατευθυντήριο κείμενο που είναι διαθέσιμο στη σχετική ιστοσελίδα της Ειδικής Γραμματείας Υδάτων <http://wfdver.ypeka.gr/>.

Σημειώνεται ότι στα 1^α Σχέδια Διαχείρισης Λεκανών Απορροής Ποταμών, όλοι οι εσωποτάμιοι ταμειευτήρες είχαν προσδιορισθεί ως λιμνιάια ΙΤΥΣ. Κατά την 1η Αναθεώρηση προσδιορίζονται ορθώς ως ποτάμια ΙΤΥΣ, σύμφωνα με τα προβλεπόμενα στις σχετικές κατευθυντήριες της Ε.Ε.

Η μεθοδολογία προσδιορισμού των ΙΤΥΣ-ΤΥΣ, όπως αναπτύχθηκε για τον 2^ο διαχειριστικό κύκλο παρουσιάζεται αναλυτικά στα Κείμενα Τεκμηρίωσης 03α – Μεθοδολογία και προδιαγραφές προσδιορισμού των ΙΤΥΣ και ΤΥΣ και 08 - Οριστικός Προσδιορισμός των Ιδιαιτέρως Τροποποιημένων και Τεχνητών Υδατικών συστημάτων της.

Η επανεξέταση του προσδιορισμού ΙΤΥΣ-ΤΥΣ για όσα ΥΣ είχαν προσδιορισθεί ως τέτοια κατά τον 1ο διαχειριστικό κύκλο, διενεργείται μέσω της αξιολόγησης της υδρομορφολογικής κατάστασης των συστημάτων, με την εφαρμογή της σχετικής μεθοδολογίας που έχει καταρτισθεί στο Π03. Ο παρακάτω Πίνακας 4-13 συνοψίζει τα κριτήρια και την συνολική βαθμολογία υδρομορφολογικής αξιολόγησης των ΙΤΥΣ-ΤΥΣ. Η επεξήγηση των κριτηρίων ανά ΥΣ δίδεται αναλυτικά στο Κείμενο Τεκμηρίωσης 08.

Πίνακας 4.13: Υδρομορφολογική κατάσταση ΙΤΥΣ-ΤΥΣ στο ΥΔ Δυτικής Στερεάς Ελλάδας (ΕΛ04)

Κωδικός ΕΥΣ	Ονομασία	Κριτήρια αξιολόγησης			Συνολική βαθμολογία
		I	II	III	
ΕΛ0420RL002000100H	ΤΕΧΝΗΤΗ ΛΙΜΝΗ ΕΥΗΝΟΥ	A11	A12	A13	3,67
ΕΛ0415RL00200001H	ΤΕΧΝΗΤΗ ΛΙΜΝΗ ΤΑΥΡΩΠΟΥ	A11	A12	A13	4,00
ΕΛ0415RL00200098H	ΤΕΧΝΗΤΗ ΛΙΜΝΗ ΚΡΕΜΑΣΤΩΝ	A31	A32	A33	4,00
ΕΛ0415RL00200097H	ΤΕΧΝΗΤΗ ΛΙΜΝΗ ΚΑΣΤΡΑΚΙΟΥ	A31	A32	A33	4,00
ΕΛ0415RL00200096H	ΤΕΧΝΗΤΗ ΛΙΜΝΗ ΣΤΡΑΤΟΥ	A31	A32	A33	4,00
ΕΛ0415R000201002H	ΑΧΕΛΩΟΣ Π. 1	A31			4,00
ΕΛ0415R000200003H	ΑΧΕΛΩΟΣ Π. 2	A31			4,00
ΕΛ0415R000200004H	ΑΧΕΛΩΟΣ Π. 3	A31			4,00
ΕΛ0415R000200009H	ΑΧΕΛΩΟΣ Π. 4	A31			4,00
ΕΛ0415R000202007H	ΕΝΩΤΙΚΗ ΤΑΦΡΟΣ	A41	A42	A24	4,00
ΕΛ0415R000202005H	ΔΙΜΗΚΟΣ Π.	A41	A42	A24	4,00
ΕΛ0415R000204010H	ΤΑΦΡΟΣ ΥΠΕΡΧΕΙΛΙΣΗΣ ΟΖΕΡΟΥ	A41	A42	A24	4,00
ΕΛ0421RL002000101H	ΤΕΧΝΗΤΗ ΛΙΜΝΗ ΜΟΡΝΟΥ	A11	A12	A13	4,00
ΕΛ0415R000200011H	ΑΧΕΛΩΟΣ Π. 5	A11			5,00
ΕΛ0415L000000005H	ΛΙΜΝΗ ΛΥΣΙΜΑΧΙΑ	B11	B41		5,00
ΕΛ0420R000200073H	ΕΥΗΝΟΣ Π. 3	A11			5,00
ΕΛ0421R000200085H	ΜΟΡΝΟΣ Π. 2	A11			5,00
ΕΛ0444C0007H	ΣΤΕΝΑ ΛΕΥΚΑΔΑΣ	Ποιοτικά			

Σε σχέση με τον προηγούμενο διαχειριστικό κύκλο, ένα επιφανειακό υδατικό σύστημα, ο Ταυρωπός Π. 2 (ΕΛ0415R000212029N), αποχαρακτήρισθη από ΙΤΥΣ, εφόσον βρέθηκε σε «Υψηλή» οικολογική κατάσταση. Παρόλα αυτά, και επειδή για το εν λόγω ΥΣ δεν έχει εξεταστεί η καταλληλότητα της θέσης του σταθμού παρακολούθησης, ενώ δεν παρακολούθηθηκαν τα βιολογικά ποιοτικά του στοιχεία όπως ορίζει η Οδηγία,

1^η Αναθεώρηση του Σχεδίου Διαχείρισης Λεκανών Απορροής Ποταμών του ΥΔ Δυτ. Στ. Ελλάδας (ΕΛ04)

προτείνεται να ενταχθεί σε μία ομάδα συστημάτων, όπου θα διερευνηθεί κατά πόσο τα ΥΣ κατάντη φραγμάτων συγκεντρώνουν τις προϋποθέσεις για να χαρακτηρισθούν ή μη ΙΤΥΣ.

Επιπλέον, για το παράκτιο ΥΣ «Στενά Λευκάδας», παρότι δεν καλύπτει τις υδρομορφολογικές αλλοιώσεις όπως αυτές ορίζονται από τα κριτήρια αξιολόγησης για παράκτια ΥΣ ώστε να χαρακτηριστεί ΙΤΥΣ, αποδεικνύεται ότι οι επεμβάσεις στο εν λόγω ΥΣ λόγω της μορφολογίας του επηρεάζουν σχεδόν όλη την έκταση του ΥΣ και δε θα επιτρέψουν τη βελτίωση των βιολογικών ποιοτικών στοιχείων του ώστε να αποκτήσει «Καλή» οικολογική κατάσταση. Έτσι, προτείνεται ο χαρακτηρισμός του ως ΙΤΥΣ.

Τα υπόλοιπα επιφανειακά υδατικά συστήματα του Πίνακα παραπάνω συγκεντρώνουν βαθμολογία αξιολόγησης της υδρομορφολογικής κατάστασης μεγαλύτερη από το ενδεικτικό όριο αρχικού προσδιορισμού ως ΙΤΥΣ (3,5) και συνεπώς προσδιορίζονται αρχικά ως ΙΤΥΣ.

Επομένως, ακολουθώντας τη μεθοδολογία προσδιορισμού ιδιαίτερος τροποποιημένων και τεχνητών υδατικών συστημάτων, προβαίνοντας, δηλαδή, αρχικά στον κατ' αρχήν προσδιορισμό ως ΙΤΥΣ-ΤΥΣ των υδατικών συστημάτων εφαρμόζοντας ως επί το πλείστο ποσοτικά κριτήρια αξιολόγησης, και στην συνέχεια, διαπιστώνοντας ότι οι κοινωνικοοικονομικές επιπτώσεις δεν επιτρέπουν την αναίρεση των έργων που εξετάζονται, συμπεραίνεται ότι **στο Υδατικό Διαμέρισμα Δυτικής Στερεάς Ελλάδας (ΕΛ04) προέκυψαν 18 ιδιαίτερος τροποποιημένα υδατικά συστήματα σε σύνολο 120 υδατικών συστημάτων.**

Στον Πίνακα 4-14 και στο Χάρτη 14 που ακολουθούν δίνεται μία εικόνα του αριθμού και της κάλυψης των ιδιαίτερος τροποποιημένων υδατικών συστημάτων. Το ποσοστό κάλυψης για τα λιμναία και τα παράκτια υδατικά συστήματα αναφέρεται επί της συνολικής επιφάνειας των λιμναίων υδάτων και παράκτιων υδάτων του Υδατικού Διαμερίσματος Δυτικής Στερεάς Ελλάδας (ΕΛ04) αντίστοιχα, ενώ το ποσοστό κάλυψης για τα ποτάμια υδατικά συστήματα αναφέρεται επί του συνολικού μήκους των ποτάμιων υδάτων του Υδατικού Διαμερίσματος Δυτικής Στερεάς Ελλάδας (ΕΛ04). Για τους ταμειυτήρες, που θεωρούνται ποτάμια υδατικά συστήματα σε αυτό το διαχειριστικό κύκλο, λαμβάνεται επίσης το ποσοστό κάλυψης επί της συνολικής έκτασης των ταμειυτήρων του υδατικού διαμερίσματος, εφόσον ουσιαστικά πρόκειται για λιμναίου τύπου ΥΣ.

Πίνακας 4.14: Εποπτική εικόνα του αριθμού και της κάλυψης των ιδιαίτερος τροποποιημένων υδατικών συστημάτων στο Υδατικό Διαμέρισμα Δυτικής Στερεάς Ελλάδας (ΕΛ04)

	Ιδιαίτερος Τροποποιημένα Υδατικά συστήματα	
	Αριθμός Υδατικών συστημάτων	Κάλυψη (%)
Λιμναία Υδατικά συστήματα	1	9,0
Ποτάμια Υδατικά συστήματα (κατά μήκος ποταμών – ρεμάτων)	10	12,6
Ποτάμια Υδατικά συστήματα (ταμειυτήρες)	6	100,0
Παράκτια Υδατικά συστήματα	1	0,1

1^η Αναθεώρηση του Σχεδίου Διαχείρισης Λεκανών Απορροής Ποταμών του ΥΔ. Δυτ. Στ. Ελλάδας (ΕΛ04)

Χάρτης 14: Εποπτική εικόνα των ιδιαίτεως τροποποιημένων υδατικών συστημάτων στο Υδατικό Διαμέρισμα Δυτικής Στερεάς Ελλάδας (ΕΛ04)

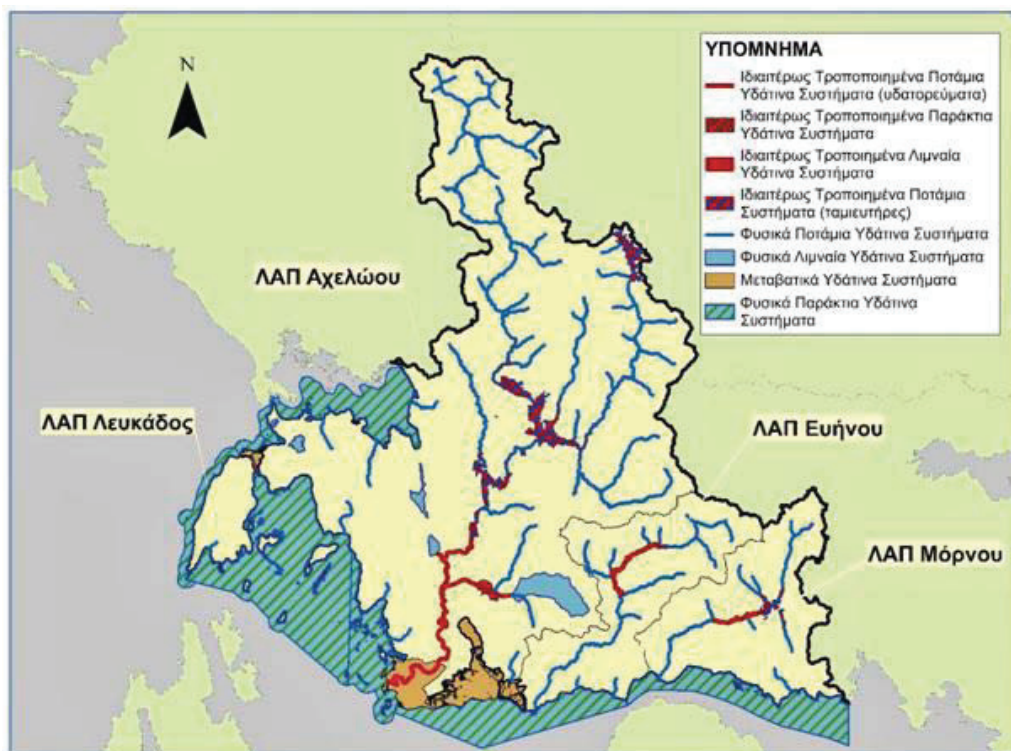

Στον παρακάτω Πίνακα 4-15 παρουσιάζονται τα επιφανειακά υδατικά συστήματα που προσδιορίστηκαν οριστικά ως ιδιαίτεως τροποποιημένα στο Υδατικό Διαμέρισμα Δυτικής Στερεάς Ελλάδας (ΕΛ04), τα βασικά χαρακτηριστικά τους, καθώς και η «καθορισμένη χρήση ύδατος» (δραστηριότητα) του άρθρου 4(3)(α) της ΟΠΥ στην οποία εμπίπτει κάθε υδατικό σύστημα.

1^η Αναθεώρηση του Σχεδίου Διαχείρισης Λεκανών Απορροής Ποταμών του ΥΔ Δυτ. Στ. Ελλάδας (ΕΛ04)

Πίνακας 4.15: Οριστικές προδιορισισιμένα ιδιαίτέρως προποποιημένα υδατικά Διαμερίσματα Δυτικής Στερας Ελλάδας (ΕΛ04)

ΟΝΟΜΑΣΙΑ	ΚΩΔΙΚΟΠΟΙΗΣΗ	ΕΙΔΟΣ ΥΣ	ΕΠΙΦΑΝΕΙΑ – ΜΗΚΟΣ	ΟΙΚΟΛΟΓΙΚΗ ΚΑΤΑΣΤΑΣΗ	ΧΗΜΙΚΗ ΚΑΤΑΣΤΑΣΗ	«ΚΑΘΟΡΙΣΜΕΝΗ ΧΡΗΣΗ ΥΔΑΤΟΣ» ΣΥΜΦΩΝΑ ΜΕ ΤΟ ΑΡΘΡΟ 4(3)(α) της ΟΠΥ
ΛΑΠ ΑΧΕΛΩΟΥ (ΕΛ0415)						
ΤΕΧΝΗΤΗ ΛΙΜΝΗ ΤΑΥΡΩΠΟΥ	ΕΛ0415RL00200001H	RL	23,56 km ²	Καλή	Καλή	Αποθήκευση ύδατος: Άρδευση, παραγωγή υδροηλεκτρικής ενέργειας, υδροδότηση
ΤΕΧΝΗΤΗ ΛΙΜΝΗ ΚΡΕΜΑΣΤΩΝ	ΕΛ0415RL002000098H	RL	74,70 km ²	Καλή	Καλή	Αποθήκευση ύδατος: Παραγωγή υδροηλεκτρικής ενέργειας, άρδευση Προστασία από πλημμύρες
ΤΕΧΝΗΤΗ ΛΙΜΝΗ ΚΑΣΤΡΑΚΙΟΥ	ΕΛ0415RL002000097H	RL	26,92 km ²	Καλή	Καλή	Αποθήκευση ύδατος: Παραγωγή υδροηλεκτρικής ενέργειας, άρδευση, υδροδότηση Προστασία από πλημμύρες
ΤΕΧΝΗΤΗ ΛΙΜΝΗ ΣΤΡΑΤΟΥ	ΕΛ0415RL002000096H	RL	7,82 km ²	Καλή	Καλή	Αποθήκευση ύδατος: Παραγωγή υδροηλεκτρικής ενέργειας, άρδευση Προστασία από πλημμύρες
ΑΧΕΛΩΟΣ Π. 1	ΕΛ0415R000201002H	R	21,70 km	Άγνωστη		
ΑΧΕΛΩΟΣ Π. 2	ΕΛ0415R000200003H	R	17,19 km	Μέτρια	Καλή	
ΑΧΕΛΩΟΣ Π. 3	ΕΛ0415R000200004H	R	7,74 km	Άγνωστη		
ΑΧΕΛΩΟΣ Π. 4	ΕΛ0415R000200009H	R	11,96 km	Μέτρια	Καλή	
ΑΧΕΛΩΟΣ Π. 5	ΕΛ0415R000200011H	R	9,91 km	Ελλιπής	Καλή	
ΛΙΜΝΗ ΛΥΣΙΜΑΧΙΑ	ΕΛ0415L000000005H	L	13,05 km ²	Ελλιπής	Καλή	
ΕΝΩΤΙΚΗ ΤΑΦΡΟΣ ΔΙΜΗΚΟΣ Π.	ΕΛ0415R000202007H	R	2,76 km	Μέτρια	Καλή	Ρύθμιση του ύδατος, προστασία από πλημμύρες
ΤΑΦΡΟΣ ΥΠΕΡΧΕΙΛΙΣΗΣ ΟΖΕΡΟΥ	ΕΛ0415R000204010H	R	2,91 km	Μέτρια	Καλή	Ρύθμιση του ύδατος, προστασία από πλημμύρες
ΛΑΠ ΕΥΗΝΟΥ (ΕΛ0420)						
ΤΕΧΝΗΤΗ ΛΙΜΝΗ ΕΥΗΝΟΥ	ΕΛ0420RL002000100H	RL	2,89 km ²	Καλή	Καλή	
ΕΥΗΝΟΣ Π. 3	ΕΛ0420R000200073H	R	26,47 km	Άγνωστη	Άγνωστη	Αποθήκευση ύδατος: Υδροδότηση, άρδευση
ΛΑΠ ΜΟΡΝΟΥ (ΕΛ0421)						
ΤΕΧΝΗΤΗ ΛΙΜΝΗ ΜΟΡΝΟΥ	ΕΛ0421RL002000101H	RL	14,80 km ²	Καλή	Καλή	
ΜΟΡΝΟΣ Π. 2	ΕΛ0421R000200085H	R	14,20 km	Μέτρια	Άγνωστη	Αποθήκευση ύδατος: Υδροδότηση, άρδευση
ΛΑΠ ΛΕΥΚΑΔΑΣ (ΕΛ0444)						
ΣΤΕΝΑ ΛΕΥΚΑΔΑΣ	ΕΛ0444C0007H	C	1,63 km ²	Χωρίς σταθμό	Καλή	Ναυπηγία συμπεριλαμβανομένων των λιμενικών εγκαταστάσεων

Υπουργείο Περιβάλλοντος & Ενέργειας, Ειδική Γραμματεία Υδάτων

1^η Αναθεώρηση του Σχεδίου Διαχείρισης Λεκανών Απορροής Ποταμών του ΥΔ Δυτ. Στ. Ελλάδας (ΕΛ04)

4.4 ΠΡΟΣΤΑΤΕΥΟΜΕΝΕΣ ΠΕΡΙΟΧΕΣ

Σύμφωνα με το Άρθρο 6 της Οδηγίας 2000/60/ΕΚ, τα Κράτη Μέλη εξασφαλίζουν τη δημιουργία μητρώου όλων των περιοχών που κείνται στο εσωτερικό κάθε ΠΛΑΠ, οι οποίες έχουν χαρακτηριστεί ως χρήζουσες ειδικής προστασίας βάσει των ειδικών διατάξεων της ενωσιακής νομοθεσίας για την προστασία των επιφανειακών και υπόγειων υδάτων τους ή τη διατήρηση των οικοτόπων και των ειδών που εξαρτώνται από το νερό.

Το μητρώο αυτό, που καλείται Μητρώο Προστατευόμενων Περιοχών (ΜΠΠ), περιλαμβάνει όλα τα υδατικά συστήματα που προσδιορίζονται από το Παράρτημα V του ΠΔ 51/2007.

Το Μητρώο Προστατευόμενων Περιοχών περιλαμβάνει, σύμφωνα με το Παράρτημα V του ΠΔ 51/2007, όλους τους ακόλουθους τύπους περιοχών:

- α) Περιοχές που προορίζονται για την άντληση ύδατος για ανθρώπινη κατανάλωση, σύμφωνα με το Άρθρο 7 του ΠΔ 51/2007 (Άρθρο 7 της Οδηγίας 2000/60/ΕΚ),
- β) Περιοχές που προορίζονται για προστασία υδρόβιων ειδών με οικονομική σημασία,
- γ) Υδατικά συστήματα που έχουν χαρακτηριστεί ως ύδατα αναψυχής, συμπεριλαμβανομένων περιοχών που έχουν χαρακτηριστεί ως ύδατα κολύμβησης,
- δ) Περιοχές ευαίσθητες στην παρουσία θρεπτικών ουσιών, συμπεριλαμβανομένων των περιοχών που χαρακτηρίζονται ως ευπρόσβλητες ζώνες, και των περιοχών που χαρακτηρίζονται ως ευαίσθητες,
- ε) περιοχές που προορίζονται για την προστασία οικοτόπων ή ειδών, όταν η διατήρηση ή η βελτίωση της κατάστασης των υδάτων είναι σημαντική για την προστασία τους, συμπεριλαμβανομένων των σχετικών τόπων του προγράμματος ΦΥΣΗ 2000 (NATURA 2000).

Αναλυτικά ο προσδιορισμός και η παρουσίαση των περιοχών που εντάσσονται στο Μητρώο Προστατευόμενων Περιοχών στο πλαίσιο της 1^{ης} Αναθεώρησης, περιλαμβάνονται στο Κείμενο Τεκμηρίωσης 09 - *Επικαιροποίηση Μητρώου Προστατευόμενων περιοχών*. Ακολούθως παρουσιάζονται συνοπτικά οι προστατευόμενες περιοχές ανά κατηγορία.

4.4.1 Περιοχές που προορίζονται για άντληση ύδατος για ανθρώπινη κατανάλωση

Τα κύρια Υπόγεια Υδατικά Συστήματα που χρησιμοποιούνται για ύδρευση στο ΥΔ Δυτικής Στερέας Ελλάδας (ΕΛ04) και επομένως αποτελούν προστατευόμενες περιοχές ποσίμου ύδατος δίνονται παρακάτω. Στα συστήματα αυτά πέραν των περιορισμών που υφίστανται στις ζώνες προστασίας οι Διευθύνσεις Υδάτων γνωμοδοτούν επί των νέων δραστηριοτήτων που εν δυνάμει μπορούν να προκαλέσουν ρύπανση στην υπόγεια υδροφορία μέσω των αποβλήτων τους κατόπιν υποβολής ειδικής υδρογεωλογικής μελέτης.

Στα υπόλοιπα ΥΥΣ η προστασία των υδάτων, που προορίζονται για πόσιμο, διασφαλίζεται με τα μέτρα και τις ζώνες προστασίας σε επίπεδο σημείων απόληψης.

Μέσω του Προγράμματος Μέτρων, καθορίζεται συγκεκριμένο θεσμικό πλαίσιο προστασίας για τα ΥΥΣ που εντάσσονται στο Μητρώο Προστατευόμενων Περιοχών με σκοπό την ανθρώπινη κατανάλωση.

Στο ΥΔ Δυτικής Στερέας Ελλάδας (ΕΛ04) τα ΥΥΣ που εντάσσονται στο Μητρώο Προστατευόμενων Περιοχών στο πλαίσιο της 1ης Αναθεώρησης του Σχεδίου Διαχείρισης παρουσιάζονται στον ακόλουθο πίνακα 4-16. Πρόκειται για τέσσερα ΥΥΣ: το ΥΥΣ Μοναστηρακίου (ΕΛ0400010), το ΥΥΣ Αρακύνθου (ΕΛ0400070) και το ΥΥΣ Εμπεσού - Βάλτου (ΕΛ0400150) της ΛΑΠ Αχελώου και το ΥΥΣ Βαρδουσίων (ΕΛ0400110) της ΛΑΠ Μόρνου.

1^η Αναθεώρηση του Σχεδίου Διαχείρισης Λεκανών Απορροής Ποταμών του ΥΔ Δυτ. Στ. Ελλάδας (ΕΛ04)

Πίνακας 4.16: Υπόγεια Υδατικά Συστήματα ενταγμένα στο μητρώο προστατευόμενων περιοχών

A/A	Κωδικός ΥΥΣ	Κωδικός Περιοχής	Όνομα ΥΥΣ	Είδος υδροφορέα	Ποιοτική κατάσταση	Ποσοτική κατάσταση
ΛΑΠ ΑΧΕΛΩΟΥ (ΕΛ0415)						
1	ΕΛ0400010	ΕΛ0400010Α7	Σύστημα Μοναστηρακίου	Καρστικός	Καλή	Καλή
2	ΕΛ0400070	ΕΛ0400070Α7	Σύστημα Αρακύνθου	Καρστικός	Καλή	Καλή
3	ΕΛ0400150	ΕΛ0400150Α7	Σύστημα Εμπεσού - Βάλτου	Καρστικός	Καλή	Καλή
ΛΑΠ ΜΟΡΝΟΥ (ΕΛ0421)						
4	ΕΛ0400110	ΕΛ0400110Α7	Σύστημα Βαρδουσίων	Καρστικός	Καλή	Καλή

Τα επιφανειακά υδατικά συστήματα που χρησιμοποιούνται για ύδρευση στο Υδατικό Διαμέρισμα Δυτικής Στερεάς Ελλάδας και επομένως αποτελούν προστατευόμενες περιοχές πόσιμου νερού, είναι τμήμα του ποταμού Εύηνου κοντά στην εκβολή, η λίμνη Τριχωνίδα, οι τεχνητές λίμνες Εύηνου, Μόρνου, Ταυρωπού και Καστρακίου και τα ποτάμια υδατικά συστήματα που εκβάλλουν στις τεχνητές λίμνες Εύηνου και Μόρνου. Από γεωτρήσεις στον ποταμό Εύηνο λαμβάνεται νερό για την υδροδότηση του Δήμου Ιεράς πόλης Μεσολογγίου και από την τεχνητή λίμνη Καστρακίου για την υδροδότηση του Δήμου Αγρινίου. Από τη λίμνη Τριχωνίδα υδρεύονται περιοχές των Δημοτικών ενοτήτων Αρακύνθου, Μακρύνειας και Αγγελοκάστρου του Δήμου Αγρινίου. Οι ταμειυτήρες Εύηνου και Μόρνου συγκεντρώνουν το νερό που οδηγείται, μέσω του Υδατικού Διαμερίσματος Ανατολικής Στερεάς Ελλάδας, στο Υδατικό Διαμέρισμα Αττικής για την υδροδότηση της πρωτεύουσας. Τέλος από το νερό που συλλέγεται στον ταμειυτήρα Ταυρωπού υδροδοτείται η Καρδίτσα και οι γύρω Δήμοι στο Υδατικό Διαμέρισμα Θεσσαλίας.

Στον πίνακα που ακολουθεί παρουσιάζονται τα υδατικά συστήματα των επιφανειακών υδάτων (Πίνακας 4-17) που χρησιμοποιούνται για άντληση ύδατος για ανθρώπινη κατανάλωση.

Σημειώνεται ότι από τα ποτάμια υδατικά συστήματα «ΕΥΗΝΟΣ Π. 1» και «ΕΥΗΝΟΣ Π. 1» δεν γίνονται απολήψεις για νερό ύδρευσης αλλά εντάσσεται στο μητρώο προστατευόμενων περιοχών λόγω της συσχέτισής του με το αντίστοιχο υπόγειο Υ.Σ. καθώς από γεωτρήσεις στο συγκεκριμένο τμήμα του ποταμού Εύηνου λαμβάνεται νερό για την υδροδότηση του Δήμου Ιεράς πόλης Μεσολογγίου.

Πίνακας 4.17: Επιφανειακά υδατικά συστήματα που χρησιμοποιούνται για ύδρευση στο ΥΔ Δυτικής Στερεάς Ελλάδας (ΕΛ04)

Όνομα επιφανειακού Υδατικού συστήματος	Κωδικός επιφανειακού Υδατικού συστήματος	Ετήσιος Όγκος Απόληψης (m ³)
Ποτάμια Υδατικά συστήματα		
ΕΥΗΝΟΣ Π. 1	ΕΛ0420R000201069N	
ΕΥΗΝΟΣ Π. 2	ΕΛ0420R000200070N	
<i>Ποτάμια υδατικά συστήματα που εκβάλλουν στην τεχνητή λίμνη Μόρνου</i>		
ΜΠΕΛΕΣΙΤΣΑ Ρ.	ΕΛ0421R000210090N	
ΓΡΑΝΙΤΣΟΡΡΕΜΑ	ΕΛ0421R000208089N	
ΚΟΚΚΙΝΟΣ Ρ.	ΕΛ0421R000206088N	
ΜΟΡΝΟΣ Π. 3	ΕΛ0421R000200091N	
ΜΟΡΝΟΣ Π. - ΠΑΡΑΠΟΤΑΜΟΣ ΜΕΓΑ Ρ.	ΕΛ0421R000212092N	
<i>Ποτάμια υδατικά συστήματα που εκβάλλουν στην τεχνητή λίμνη Εύηνου</i>		
ΚΛΙΝΟΒΙΤΗΣ Ρ.	ΕΛ0420R000212077N	
ΚΑΛΟΓΕΡΙΚΟ Ρ.	ΕΛ0420R000216082N	
ΕΥΗΝΟΣ Π. - ΠΑΡΑΠΟΤΑΜΟΣ ΚΕΡΑΣΟΡΡΕΜΑ 2	ΕΛ0420R000214080N	
ΕΥΗΝΟΣ Π. - ΠΑΡΑΠΟΤΑΜΟΣ ΚΕΡΑΣΟΡΡΕΜΑ 1	ΕΛ0420R000214079N	
ΕΥΗΝΟΣ Π. 5	ΕΛ0420R000200081N	
ΕΥΗΝΟΣ Π. 4	ΕΛ0420R000200078N	
Λιμναία Υδατικά συστήματα		

1^η Αναθεώρηση του Σχεδίου Διαχείρισης Λεκανών Απορροής Ποταμών του ΥΔ Δυτ. Στ. Ελλάδας (ΕΛ04)

Όνομα επιφανειακού Υδατικού συστήματος	Κωδικός επιφανειακού Υδατικού συστήματος	Ετήσιος Όγκος Απόληψης (m ³)
ΛΙΜΝΗ ΤΡΙΧΩΝΙΔΑ	ΕΛ0415L000000004N	730.000
ΤΕΧΝΗΤΗ ΛΙΜΝΗ ΚΑΣΤΡΑΚΙΟΥ	ΕΛ0415L000000011H	10.240.000
ΤΕΧΝΗΤΗ ΛΙΜΝΗ ΤΑΥΡΩΠΟΥ	ΕΛ0415L000000001H	19.000.000
ΤΕΧΝΗΤΗ ΛΙΜΝΗ ΜΟΡΝΟΥ	ΕΛ0421L000000003H	418.000.000
ΤΕΧΝΗΤΗ ΛΙΜΝΗ ΕΥΗΝΟΥ	ΕΛ0420L000000002H	228.000.000

4.4.2 Υδατικά συστήματα που έχουν χαρακτηριστεί ως ύδατα αναψυχής

Σύμφωνα με το Μητρώο Ταυτοτήτων Υδάτων Κολύμβησης της Ελλάδας (ΕΓΥ, 2016), στο ΥΔ Δυτικής Στερεάς Ελλάδας (ΕΛ04) το 2016 έχουν καθοριστεί 68 περιοχές υδάτων κολύμβησης (ΠΥΚ) σε παράκτια υδατικά συστήματα. Οι περιοχές υδάτων κολύμβησης και τα αντίστοιχα παράκτια ΥΣ στα οποία εντοπίζονται παρουσιάζονται στο Κεφάλαιο 5 του Κειμένου Τεκμηρίωσης 09 - *Επικαιροποίηση Μητρώου Προστατευόμενων περιοχών*.

Σε ότι αφορά τα ύδατα αναψυχής, υπάρχουν θεσμοθετημένες δραστηριότητες αναψυχής στο ΥΔ Δυτικής Στερεάς Ελλάδας (ΕΛ04). Οι σημαντικότερες από αυτές θεωρούνται το ράφτινγκ και το καγιάκ στα ποτάμια της περιοχής, το canyoning (διάσχιση φαραγγιών) και λιμναίες ναυαθλητικές δραστηριότητες. Συνολικά εντοπίζονται 11 προστατευόμενες περιοχές αναψυχής εσωτερικών υδάτων. Οι προστατευόμενες περιοχές αναψυχής εσωτερικών υδάτων και τα αντίστοιχα ΥΣ στα οποία εντοπίζονται παρουσιάζονται στο Κεφάλαιο 5 του Κειμένου Τεκμηρίωσης 09 - *Επικαιροποίηση Μητρώου Προστατευόμενων περιοχών*.

4.4.3 Περιοχές ευαίσθητες στην παρουσία θρεπτικών ουσιών

Ευπρόσβλητες Ζώνες

Στο ΥΔ Δυτικής Στερεάς Ελλάδας (ΕΛ04), εμπίπτει μικρό τμήμα της θεσμοθετημένης περιοχής «Πεδιάδα Άρτας Πρέβεζας» (ΕΛ0514ΝΙ02), έκτασης περίπου 13km² και τμήμα της περιοχής «Πηνειός – Θεσσαλικό Πεδίο» (ΕΛ0816ΝΙ01), έκτασης 25,58km², τα οποία όμως δεν περιλαμβάνουν κανένα υδατικό σύστημα που ανήκει στο Υδατικό Διαμέρισμα Δυτικής Στερεάς Ελλάδας.

Με την αξιοποίηση στοιχείων ποιότητας των επιφανειακών και υπόγειων υδάτων και σύμφωνα με τα κριτήρια της Οδηγίας 91/676/ΕΟΚ, καθορίστηκαν με την ΚΥΑ 19652/1906/1999 (ΦΕΚ Β' 1575/05-08-1999) ως ευπρόσβλητες από νιτρορύπανση γεωργικής προέλευσης ζώνες οι περιοχές του Θεσσαλικού Πεδίου, του Κωπαϊδικού Πεδίου, του Αργολικού Πεδίου και της Λεκάνης του Πηνειού Ηλείας.

Το Σεπτέμβριο του 2001 έγινε επικαιροποίηση και συμπλήρωση του καταλόγου των ευπρόσβλητων ζωνών, με την ΚΥΑ 20419/2522/18-9-2001 (ΦΕΚ 1212Β/14-9-2001) συμπεριλαμβάνοντας και τις περιοχές της Λεκάνης του Στρυμόνα του Κάμπου Θεσσαλονίκης Πέλλας Ημαθίας και της Πεδιάδας Άρτας-Πρέβεζας.

Επίσης βρίσκεται σε ισχύ και έχει υποχρεωτική εφαρμογή σε εθνικό επίπεδο η ΥΑ 1420/82031/2015 (ΦΕΚ 1709/Β/2015) «Κώδικας Ορθής Γεωργικής Πρακτικής για την Προστασία των Νερών από τη Νιτρορύπανση Γεωργικής Προέλευσης», όπως τροποποιήθηκε από την ΥΑ 2001/118518/2015 (ΦΕΚ 2359/Β/2015) «Τροποποίηση της αριθ. 1420/82031 (ΦΕΚ 1709/Β/2015) απόφασης του Αναπληρωτή Υπουργού Παραγωγικής Ανασυγκρότησης, Περιβάλλοντος και Ενέργειας «Κώδικας Ορθής Γεωργικής Πρακτικής για την Προστασία των Νερών από τη Νιτρορύπανση Γεωργικής Προέλευσης».

Στο πλαίσιο εκπόνησης των Σχεδίων Διαχείρισης Λεκανών Απορροής Ποταμών των 14 Υδατικών Διαμερισμάτων της χώρας εξετάστηκε η σκοπιμότητα ένταξης νέων περιοχών στις ευπρόσβλητες από νιτρορύπανση ζώνες και δεν προέκυψε η ανάγκη προσθήκης κάποιας επιπλέον περιοχής.

1^η Αναθεώρηση του Σχεδίου Διαχείρισης Λεκανών Απορροής Ποταμών του ΥΔ Δυτ. Στ. Ελλάδας (EL04)

Οι ευπρόσβλητες ζώνες και τα υδατικά συστήματα που υφίστανται ή ενδέχεται να υποστούν νιτρορρύπανση γεωργικής προέλευσης στο ΥΔ Δυτικής Στερεάς Ελλάδας (EL04) παρουσιάζονται στον ακόλουθο Χάρτη 15.

Χάρτης 15: Θεσμοθετημένες περιοχές ευπρόσβλητες στη Νιτρορρύπανση στο Υδατικό Διαμέρισμα Δυτικής Στερεάς Ελλάδας (EL04)

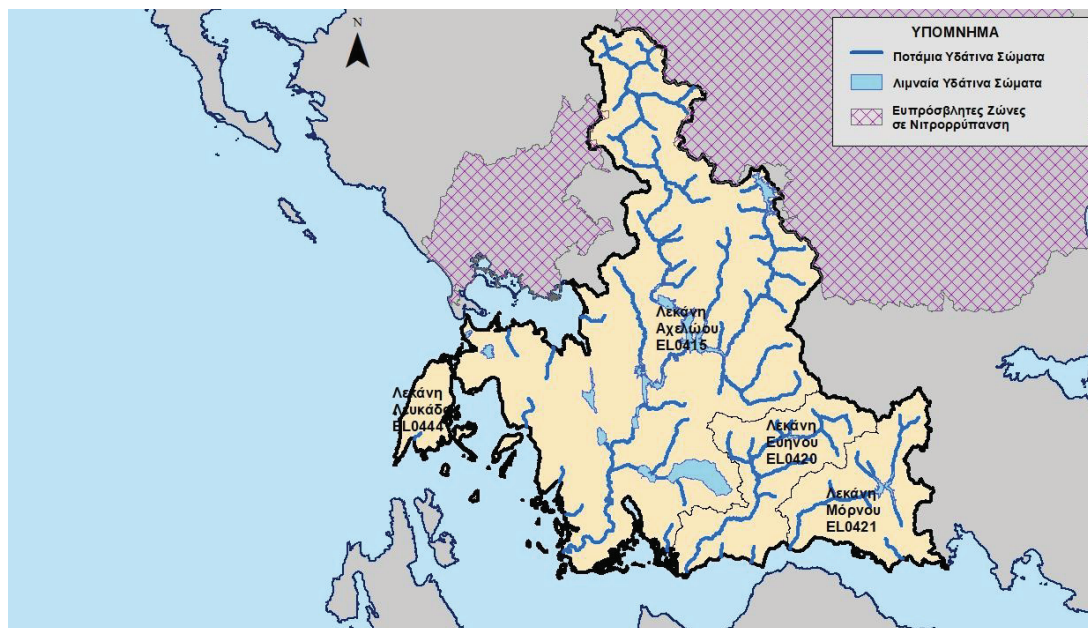

Ευαίσθητες Περιοχές

Στο ΥΔ Δυτικής Στερεάς Ελλάδας (EL04), βάσει της Υ.Α. 19661/1982/1999 (ΦΕΚ 1811Β'/29.09.1999), έχουν οριστεί οι ακόλουθες ευαίσθητες περιοχές (βλ. ακόλουθο Πίνακα 4-17 και Χάρτη 16):

- Στενό Λευκάδας (Θαλάσσια περιοχή)
- Λιμνοθάλασσα Αιτωλικού-Μεσολογγίου
- Αμβρακικός κόλπος
- Δέλτα ποταμού Αχελώου
- Ποταμός Αχελώος
- Ποταμός Καρπενισιώτης
- Τεχνητή λίμνη Μόρνου
- Ρέματα που εισρέουν στην τεχνητή λίμνη Μόρνου

1^η Αναθεώρηση του Σχεδίου Διαχείρισης Λεκανών Απορροής Ποταμών του ΥΔ Δυτ. Στ. Ελλάδας (ΕΛ04)

Πίνακας 4.18: Ευαίσθητες Περιοχές στο ΥΔ Δυτικής Στερεάς Ελλάδας (ΕΛ04)

A/A	Ευαίσθητη Περιοχή	Κωδικός ΥΣ	Όνομα ΥΣ
1	ΣΤΕΝΟ ΛΕΥΚΑΔΑΣ (Θαλάσσια Περιοχή)	ΕΛ0444C0007H	Στενά Λευκάδας
		ΕΛ0444C0004N	Δυτ. Εσωτερικό αρχιπέλαγος Ιονίου (Εχινάδες) και Όρμος Βασιλικής
2	ΛΙΜΝΟΘΑΛΑΣΣΑ ΣΤΕΝΩΝ ΛΕΥΚΑΔΑΣ	ΕΛ0444T0004N	Λιμνοθάλασσα Στενών (Λευκάδας)
3	ΛΙΜΝΟΘΑΛΑΣΣΑ ΑΙΤΩΛΙΚΟΥ-ΜΕΣΟΛΟΓΓΙΟΥ	ΕΛ0415T0002N	ΛΙΜΝΟΘΑΛΑΣΣΑ ΜΕΣΟΛΟΓΓΙΟΥ (ΚΕΝΤΡΙΚΗ, ΚΛΕΙΣΟΒΑ)
4	ΑΜΒΡΑΚΙΚΟΣ ΚΟΛΠΟΣ	ΕΛ0415C0009N	Νότιος Αμβρακικός κόλπος
5	ΔΕΛΤΑ ΠΟΤΑΜΟΥ ΑΧΕΛΩΟΥ	ΕΛ0415T0003N	ΕΚΒΟΛΕΣ ΑΧΕΛΩΟΥ
		ΕΛ0415R000201002H	ΑΧΕΛΩΟΣ Π. 1
6	ΤΕΧΝΗΤΗ ΛΙΜΝΗ ΜΟΡΝΟΥ	ΕΛ0421L000000003H	ΤΕΧΝΗΤΗ ΛΙΜΝΗ ΜΟΡΝΟΥ
7	ΠΟΤΑΜΟΣ ΑΧΕΛΩΟΣ	ΕΛ0415R000200054N	ΑΧΕΛΩΟΣ Π. 10
		ΕΛ0415R000200052N	ΑΧΕΛΩΟΣ Π. 9
		ΕΛ0415R000200039N	ΑΧΕΛΩΟΣ Π. 6
		ΕΛ0415R000200058N	ΑΧΕΛΩΟΣ Π. 11
		ΕΛ0415R000200044N	ΑΧΕΛΩΟΣ Π. 7
		ΕΛ0415R000200049N	ΑΧΕΛΩΟΣ Π. 8
		ΕΛ0415R000240061N	ΛΕΠΕΝΙΤΣΗΣ Ρ.
		ΕΛ0415R000200059N	ΑΧΕΛΩΟΣ Π. 12
		ΕΛ0415R000200062N	ΑΧΕΛΩΟΣ Π. 14
		ΕΛ0415R000200060N	ΑΧΕΛΩΟΣ Π. 13
		ΕΛ0415R000200004H	ΑΧΕΛΩΟΣ Π. 3
		ΕΛ0415R000201002H	ΑΧΕΛΩΟΣ Π. 1
		ΕΛ0415R000200011H	ΑΧΕΛΩΟΣ Π. 5
		ΕΛ0415R000200009H	ΑΧΕΛΩΟΣ Π. 4
ΕΛ0415R000200003H	ΑΧΕΛΩΟΣ Π. 2		
8	ΠΟΤΑΜΟΣ ΚΑΡΠΕΝΗΣΙΩΤΗΣ	ΕΛ0415R000210217N	ΚΑΡΠΕΝΗΣΙΩΤΗΣ Ρ. 1
		ΕΛ0415R000210218N	ΚΑΡΠΕΝΗΣΙΩΤΗΣ Ρ. 2
9	ΡΕΜΑΤΑ ΠΟΥ ΕΙΣΡΕΟΥΝ ΣΤΗΝ ΤΕΧΝΗΤΗ ΛΙΜΝΗ ΜΟΡΝΟΥ	ΕΛ0421R000206088N	ΚΟΚΚΙΝΟΣ Ρ.
		ΕΛ0421R000208089N	ΓΡΑΝΙΤΣΟΡΡΕΜΑ
		ΕΛ0421R000212092N	ΜΟΡΝΟΣ Π. - ΠΑΡΑΠΟΤΑΜΟΣ ΜΕΓΑ Ρ.
		ΕΛ0421R000200091N	ΜΟΡΝΟΣ Π. 3
		ΕΛ0421R000210090N	ΜΠΕΛΕΣΙΤΣΑ Ρ.

1^η Αναθεώρηση του Σχεδίου Διαχείρισης Λεκανών Απορροής Ποταμών του ΥΔ Δυτ. Στ. Ελλάδας (EL04)

Χάρτης 16: Θεσμοθετημένες περιοχές ευαίσθητες στην παρουσία θρεπτικών ουσιών στο Υδατικό Διαμέρισμα Δυτικής Στερεάς Ελλάδας (EL04)

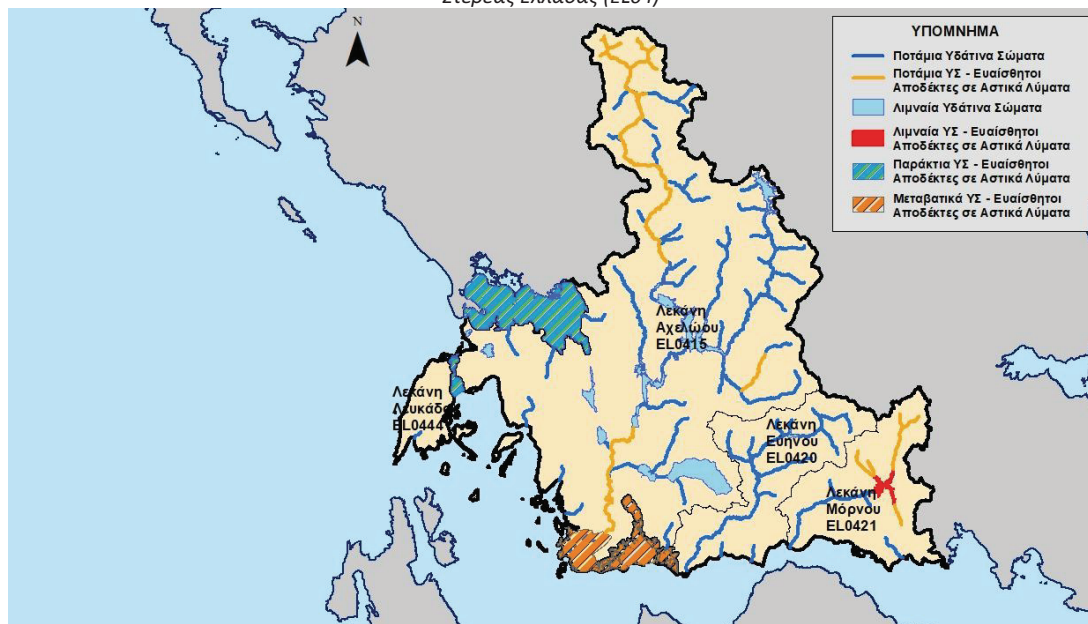

4.4.4 Περιοχές που προορίζονται για την προστασία οικοτόπων ή ειδών

Η επιλογή και ο προσδιορισμός των προστατευόμενων φυσικών περιοχών προσαρμόζεται στις εθνικές συνθήκες κάθε κράτους-μέλους. Λόγω της ποικιλομορφίας των συνθηκών εντός της Ευρωπαϊκής Ένωσης, τα κράτη μέλη μπορούν να εφαρμόζουν τις οδηγίες των Καθοδηγητικών Κειμένων με ευέλικτο τρόπο αφού τα χαρακτηριστικά καθώς επίσης και τα προβλήματα που αντιμετωπίζει κάθε ΛΑΠ ποικίλουν από περιοχή σε περιοχή.

Ως εκ τούτου στο μητρώο επιλέχθηκε να ενταχθούν φυσικές περιοχές οι οποίες τελούν υπό καθεστώς προστασίας (σε ευρωπαϊκό ή/ και εθνικό επίπεδο) και οι οποίες σχετίζονται άμεσα ή έμμεσα με την ύπαρξη ύδατος καθώς επίσης και σημαντικοί – ως προς την βιολογική τους ποικιλότητα – υγρότοποι. Για την επιλογή αυτών ελήφθησαν υπόψη τα κείμενα Προστατευόμενες περιοχές σύμφωνα με την Οδηγία Πλαίσιο για τα Ύδατα (Protected Areas Under the Water Framework Directive) και Συσχέτιση μεταξύ της Οδηγίας Πλαίσιο για τα Ύδατα (2000/60/ΕΚ) και των Οδηγιών για τη Φύση (Οδηγία περί της διατηρήσεως των άγριων πτηνών 79/409/ΕΟΚ και την Οδηγία των Οικοτόπων 92/43/ΕΟΚ)(Links between the Water Framework Directive (WFD200/60/EC) and Nature Directives (Birds Directive 79/409/EEC and Habitats Directive 92/43/EEC)).

Στους Χάρτες 17, 18, 19 που ακολουθούν παρουσιάζονται γραφικά οι περιοχές που προορίζονται για την προστασία οικοτόπων ή ειδών, που βρίσκονται στα όρια του Υδατικού Διαμερίσματος Δυτικής Στερεάς Ελλάδας (EL04).

1^η Αναθεώρηση του Σχεδίου Διαχείρισης Λεκανών Απορροής Ποταμών του ΥΔ Δυτ. Στ. Ελλάδας (ΕΛ04)

Χάρτης 17: Περιοχές Natura στο Υδατικό Διαμέρισμα Υδατικό Διαμέρισμα Δυτικής Στερεάς Ελλάδας (ΕΛ04)

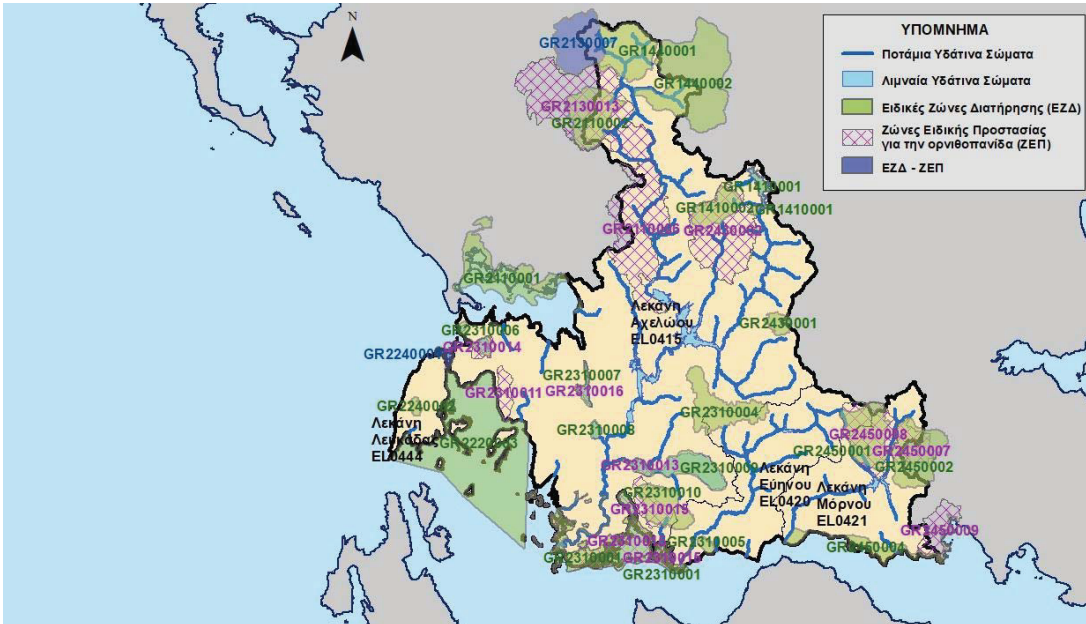

Χάρτης 18: Άλλες περιοχές που προορίζονται για την προστασία οικοτόπων ή ειδών στο Υδατικό Διαμέρισμα Υδατικό Διαμέρισμα Δυτικής Στερεάς Ελλάδας (ΕΛ04)



1^η Αναθεώρηση του Σχεδίου Διαχείρισης Λεκανών Απορροής Ποταμών του ΥΔ Δυτ. Στ. Ελλάδας (ΕΛ04)

Χάρτης 19: Μικροί Νησιωτικοί Υγρότοποι Υδατικό Διαμέρισμα Υδατικό Διαμέρισμα Δυτικής Στερεάς Ελλάδας (ΕΛ04)



4.4.5 Περιοχές που προορίζονται για την προστασία υδρόβιων ειδών με οικονομική σημασία

Στο ΥΔ Δυτικής Στερεάς Ελλάδας (ΕΛ04) ο εντοπισμός και οριοθέτησή των Προστατευόμενων Περιοχών Υδρόβιων Ειδών Οικονομικής Σημασίας έλαβε χώρα στο πλαίσιο των 1^{ων} Σχεδίων Διαχείρισης των Λεκανών Απορροής των Υδατικών Διαμερισμάτων της χώρας με την αξιοποίηση, κατά κύριο λόγο, πληροφοριών σχετικά με τη θέση, τη δυναμικότητα και το είδος υφιστάμενων εγκαταστάσεων υδατοκαλλιεργητικών δραστηριοτήτων.

Συνεκτιμώντας το μέγεθος και το είδος των υφιστάμενων εγκαταστάσεων υδατοκαλλιεργητικών δραστηριοτήτων καταρτίστηκε ο κατάλογος των Προστατευόμενων Περιοχών Υδρόβιων Ειδών Οικονομικής Σημασίας στο ΥΔ Δυτικής Στερεάς Ελλάδας (ΕΛ04). Στον πίνακα 4-19 που ακολουθεί παρουσιάζονται οι περιοχές αυτές, καθώς και τα υδατικά συστήματα στα οποία εμπίπτουν.

Πίνακας 4.19: Προσδιορισθείσες προστατευόμενες περιοχές υδρόβιων ειδών οικονομικής σημασίας στο Υδατικό Διαμέρισμα Δυτικής Στερεάς Ελλάδας και τα αντίστοιχα ΥΣ

α/α	Προστατευόμενη περιοχή υδρόβιων ειδών οικονομικής σημασίας	Κωδικός ΥΣ	Ονομασία ΥΣ	Κατηγορία ΥΣ
1	Μεγάλο Ποτάμι	ΕΛ0415R000212832N	Μεγάλο Ποτάμι	Ποτάμι
2	Ρέμα Καριτσιώτης	ΕΛ0415R000212731N	Ρέμα Καριτσιώτης	Ποτάμι
3	Εκβολές Αχελώου	ΕΛ0415T0003N	Εκβολές Αχελώου	Μεταβατικό
4	Λίμνη Τριχωνίδα	ΕΛ0415L000000004N	Λίμνη Τριχωνίδα	Λίμνη
5	Λιμνοθάλασσα Μεσολογγίου (Κεντρική, Κλείσοβα)	ΕΛ0415T0002N	Λιμνοθάλασσα Μεσολογγίου (Κεντρική, Κλείσοβα)	Μεταβατικό
6	Κορινθιακός κόλπος - Ακτές Αιτωλοακαρνανίας	ΕΛ0421C0001N	Κορινθιακός κόλπος - Ακτές Αιτωλοακαρνανίας	Παράκτιο
7	Ανατ. Εσωτερικό αρχιπέλαγος Ιονίου (Εχινάδες)	ΕΛ0415C0003N	Ανατ. Εσωτερικό αρχιπέλαγος Ιονίου (Εχινάδες)	Παράκτιο

1^η Αναθεώρηση του Σχεδίου Διαχείρισης Λεκανών Απορροής Ποταμών του ΥΔ Δυτ. Στ. Ελλάδας (ΕΛ04)

α/α	Προστατευόμενη περιοχή υδρόβιων ειδών οικονομικής σημασίας	Κωδικός ΥΣ	Ονομασία ΥΣ	Κατηγορία ΥΣ
8	Δυτ. Εσωτερικό αρχιπέλαγος Ιονίου (Εχινάδες) και Όρμος Βασιλικής	ΕΛ0444C0004N	Δυτ. Εσωτερικό αρχιπέλαγος Ιονίου (Εχινάδες) και Όρμος Βασιλικής	Παράκτιο
9	Νότιος Αμβρακικός κόλπος	ΕΛ0415C0009N	Νότιος Αμβρακικός κόλπος	Παράκτιο

Η λίμνη Τριχωνίδα αποτελεί ξεχωριστή περίπτωση καθώς εντάχθηκε στον κατάλογο με τις προστατευόμενες περιοχές υδρόβιων ειδών οικονομικής σημασίας, όχι λόγω ύπαρξης σε αυτήν εγκαταστάσεων υδατοκαλλιεργητικών δραστηριοτήτων αλλά λόγω της σημασίας της για την αλιεία αθερίνας. Ειδικότερα στο Π.Δ. 99/2003 «Διενέργεια αλιείας στα εσωτερικά νερά» (ΦΕΚ 94Α/22.04.2003), στην 2^η παράγραφο του άρθρου 1, καθορίζονται κανόνες και προϋποθέσεις για την αλιεία αθερίνας στη λίμνη Τριχωνίδα.

Οι προστατευόμενες περιοχές υδρόβιων ειδών με οικονομική σημασία, σχετίζονται με την Οδηγία 2006/44/ΕΚ περί της «ποιότητας των γλυκών υδάτων που έχουν ανάγκη προστασίας ή βελτιώσεως για τη διατήρηση της ζωής των ιχθύων» και την Οδηγία 2006/113/ΕΚ περί της «απαιτούμενης ποιότητας των υδάτων για οστρακοειδή».

1^η Αναθεώρηση του Σχεδίου Διαχείρισης Λεκανών Απορροής Ποταμών του ΥΔ Δυτ. Στ. Ελλάδας (ΕΛ04)

5 ΠΙΕΣΕΙΣ ΚΑΙ ΕΠΙΠΤΩΣΕΙΣ

Αντικείμενο του παρόντος κεφαλαίου είναι ο προσδιορισμός των ανθρωπογενών πιέσεων και των επιπτώσεών τους σε κάθε επιφανειακό και υπόγειο υδατικό σύστημα σύμφωνα με το Παράρτημα ΙΙ της Οδηγίας 2000/60/ΕΚ, του ΠΔ 51/2007 και το σχετικό Κείμενο Κατευθυντήριων Γραμμών (Guidance Document No 3: Analysis of Pressure and Impacts).

Ως ανθρωπογενείς πιέσεις στα υδατικά συστήματα, ορίζεται το σύνολο των ανθρώπινων δραστηριοτήτων που επηρεάζουν ή μπορούν να επηρεάσουν τα υδατικά συστήματα της περιοχής, στην οποία αναπτύσσονται. Οι πιέσεις αυτές χαρακτηρίζονται ως σημαντικές εφόσον αποτελούν αιτία για τα ΥΣ να κινδυνεύουν να μην επιτύχουν τους περιβαλλοντικούς στόχους, σύμφωνα με το GD 03.

Όλες οι πηγές ρύπανσης διαχωρίζονται στις εξής κατηγορίες:

- ο Σημειακές πηγές ρύπανσης
- ο Διάχυτες πηγές ρύπανσης
- ο Έργα ρύθμισης της ροής ύδατος και υδρομορφολογικές αλλοιώσεις
- ο Απολήψεις ύδατος
- ο Τεχνητός εμπλουτισμός των υπογείων υδάτων
- ο Μεταβολή στάθμης υπόγειου ύδατος ή του όγκου
- ο Άλλα είδη ανθρωπογενών πιέσεων
- ο Επιβάρυνση των υδάτων από άλλες πηγές

Τα βασικά στάδια της ανάλυσης των ανθρωπογενών πιέσεων είναι τα εξής:

- ο Ο προσδιορισμός των κύριων δραστηριοτήτων και των πιέσεων
- ο Ο προσδιορισμός των δυνητικά σημαντικών πιέσεων
- ο Ο προσδιορισμός και η αξιολόγηση των επιπτώσεων και
- ο Η αποτίμηση της πιθανότητας μη επίτευξης των περιβαλλοντικών στόχων έως το 2021

Στη συνέχεια παρουσιάζονται στοιχεία-αποτελέσματα της ανάλυσης ανθρωπογενών πιέσεων που έχει γίνει, για τις ανάγκες της 1^{ης} Αναθεώρησης των ΣΔΛΑΠ, στο πλαίσιο του Κειμένου Τεκμηρίωσης 05 – *Ανάλυση ανθρωπογενών πιέσεων και των επιπτώσεών τους στα επιφανειακά και στα υπόγεια υδατικά συστήματα*, κατ' εφαρμογή του Κειμένου Τεκμηρίωσης 02 - *Μεθοδολογία ανάλυσης ανθρωπογενών πιέσεων και των επιπτώσεών τους στα επιφανειακά και στα υπόγεια υδατικά συστήματα*.

5.1 ΣΗΜΕΙΑΚΕΣ ΠΗΓΕΣ ΡΥΠΑΝΣΗΣ

Στην παρούσα ενότητα περιλαμβάνονται όλες οι σημειακές πηγές ρύπανσης που παράγουν συμβατικούς ρύπους (BOD, N, P) και έχουν εξεταστεί στο Κείμενο Τεκμηρίωσης 05 - *Ανάλυση ανθρωπογενών πιέσεων και των επιπτώσεών τους στα επιφανειακά και στα υπόγεια υδατικά συστήματα*, ως πιέσεις. Ο κατάλογος με τις κατηγορίες των εν λόγω πιέσεων περιλαμβάνει:

- Εγκαταστάσεις Επεξεργασίας Λυμάτων (ΕΕΛ)
- Εκβολή δικτύων αποχέτευσης σε φυσικό αποδέκτη
- Μεγάλες ξενοδοχειακές μονάδες
- Βιομηχανικές μονάδες
- Κτηνοτροφικές μονάδες
- Υδατοκαλλιέργειες – Ιχθυοκαλλιέργειες

1^η Αναθεώρηση του Σχεδίου Διαχείρισης Λεκανών Απορροής Ποταμών του ΥΔ Δυτ. Στ. Ελλάδας (ΕΛ04)

- Διαρροές από ΧΑΔΑ και ΧΥΤΑ

Από τις ανωτέρω επιμέρους πηγές ρύπανσης εκτιμώνται οι τελικές ετήσιες ποσότητες ρυπαντικών φορτίων BOD, N και P που παράγονται στην περιοχή μελέτης.

Σχήμα 5-1: Συνολικά ετήσια φορτία BOD, N και P που παράγονται στις Λεκάνες Απορροής Ποταμών (ΕΛ0415), (ΕΛ0420), (ΕΛ0421) και (ΕΛ0444) από σημειακές πηγές ρύπανσης

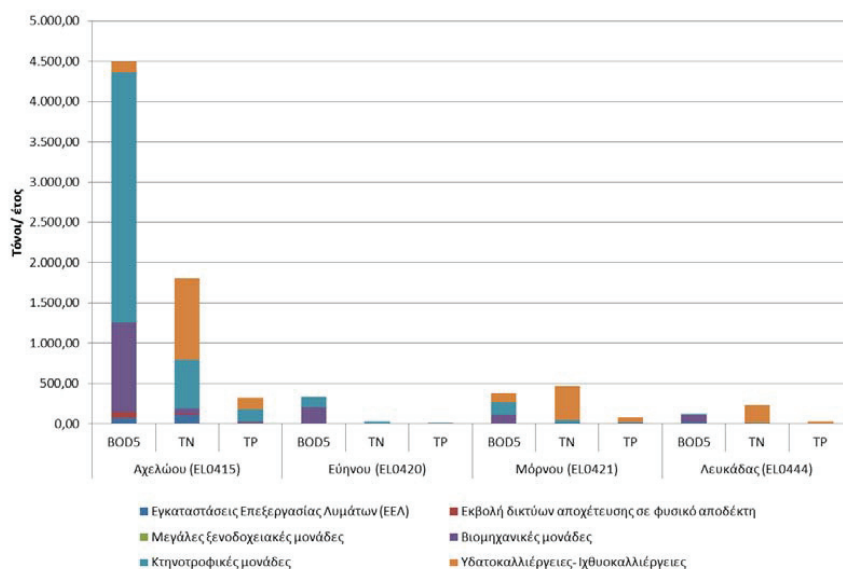

Τα επιμέρους δεδομένα που χρησιμοποιήθηκαν, οι λεπτομερείς υπολογισμοί που έγιναν σύμφωνα με το μεθοδολογικό κείμενο «Μεθοδολογία ανάλυσης ανθρωπογενών πιέσεων και των επιπτώσεων τους στα επιφανειακά και στα υπόγεια υδατικά συστήματα», καθώς και τα αναλυτικά αποτελέσματα ανά κατηγορία πίεσης παρουσιάζονται στο Κείμενο Τεκμηρίωσης 05 - *Ανάλυση ανθρωπογενών πιέσεων και των επιπτώσεων τους στα επιφανειακά και στα υπόγεια υδατικά συστήματα*.

Ακολούθως παρουσιάζεται ο Χάρτης 20 με το σύνολο των σημειακών πηγών ρύπανσης για το Υδατικό Διαμέρισμα Δυτικής Στερεάς Ελλάδας (ΕΛ 04).

1^η Αναθεώρηση του Σχεδίου Διαχείρισης Λεκάνων Απορροής Ποταμών του ΥΔ. Στ. Ελλάδας (ΕΛ04)

Χάρτης 20: Σημειακές πιέσεις στο Υδατικό Διαμέρισμα Δυτικής Στερεάς Ελλάδας (ΕΛ04)

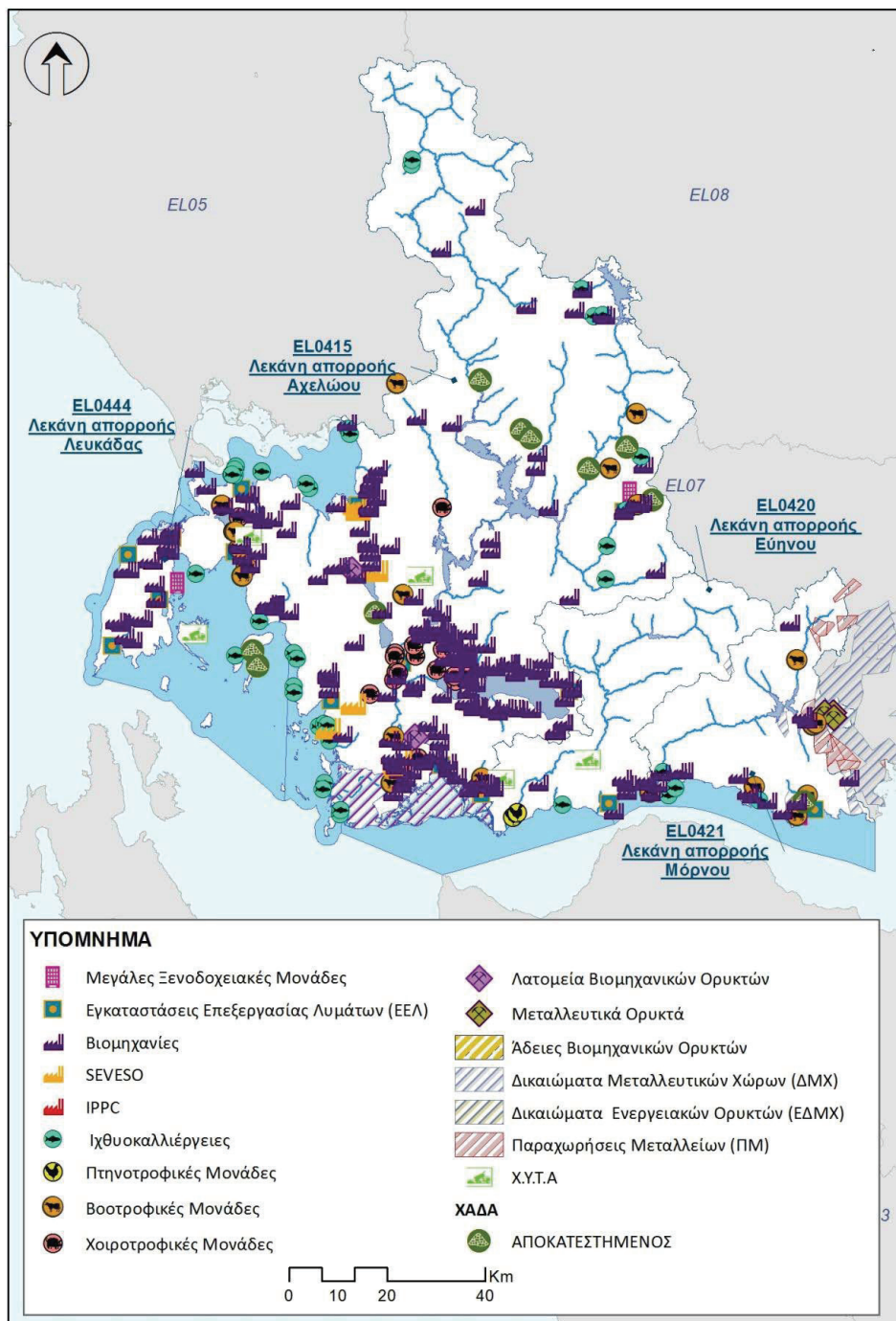

1^η Αναθεώρηση του Σχεδίου Διαχείρισης Λεκανών Απορροής Ποταμών του ΥΔ Δυτ. Στ. Ελλάδας (ΕΛ04)

Λεκάνη Απορροής Αχελώου (ΕΛ0415)

Στη ΛΑΠ Αχελώου (ΕΛ0415), τα συνολικά ετήσια φορτία που προκύπτουν από το άθροισμα των επιμέρους σημειακών πιέσεων είναι 4.495,62 τόνοι/έτος BOD, 1.810,42 τόνοι/έτος N και 324,86 τόνοι/έτος P.

Πίνακας 5.1: Συνολικά ετήσια φορτία BOD, N και P που παράγονται από σημειακές πηγές ρύπανσης στη ΛΑΠ Αχελώου (ΕΛ0415)

ΣΗΜΕΙΑΚΕΣ ΠΗΓΕΣ ΡΥΠΑΝΣΗΣ	Ετήσιο BOD (τόνοι/ έτος)	Ετήσιο N (τόνοι/ έτος)	Ετήσιο P (τόνοι/ έτος)
Εγκαταστάσεις Επεξεργασίας Λυμάτων (ΕΕΛ)	70,64	107,46	17,4
Εκβολή δικτύων αποχέτευσης σε φυσικό αποδέκτη	75,38	15,08	3,14
Μεγάλες ξενοδοχειακές μονάδες	0,00	0,00	0,00
Βιομηχανικές μονάδες	1.114,20	72,90	14,70
Κτηνοτροφικές μονάδες	3.100,10	601,21	150,74
Υδατοκαλλιέργειες-Ιχθυοκαλλιέργειες	135,31	1.013,77	138,88
ΣΥΝΟΛΑ	4.495,62	1.810,42	324,86

Στο Σχήμα 5-2 και στο Χάρτη 21 αντίστοιχα παρουσιάζονται, για τη ΛΑΠ Αχελώου (ΕΛ0415), η κατανομή ετήσιας επιβάρυνσης BOD, N, και P και η τελική ετήσια επιφανειακή ποσότητα ρύπων BOD, N και P (τόνοι/έτος) στις υπολεκάνες των επιφανειακών ΥΣ από σημειακές πηγές ρύπανσης.

Σχήμα 5-2: Κατανομή ετήσιας επιβάρυνσης BOD, N και P από σημειακές πιέσεις στη ΛΑΠ Αχελώου (ΕΛ0415)

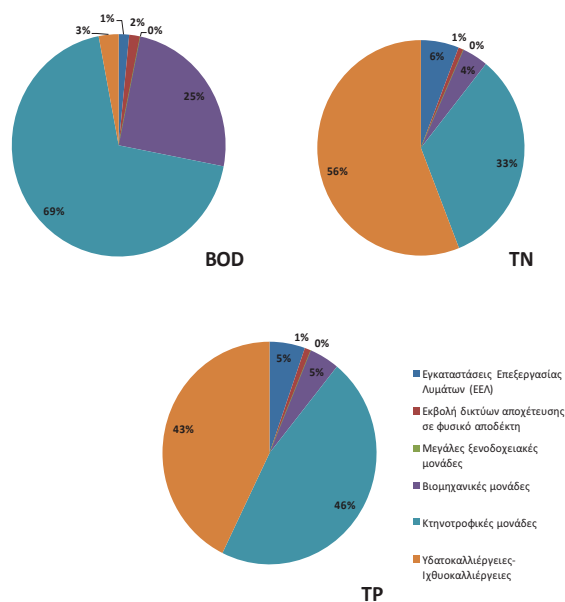

1^η Αναθεώρηση του Σχεδίου Διαχείρισης Λεκανών Απορροής Ποταμών του ΥΔ. Στ. Ελλάδας (ΕΛ04)

Χάρτης 21: Τελική ετήσια επιφανειακή ποσότητα ρύπων BOD, N και P (τόνοι/έτος) στις υπολεκάνες των επιφανειακών ΥΣ από σημειακές πηγές ρύπανσης για τη ΛΑΠ Αχελώου (ΕΛ0415)

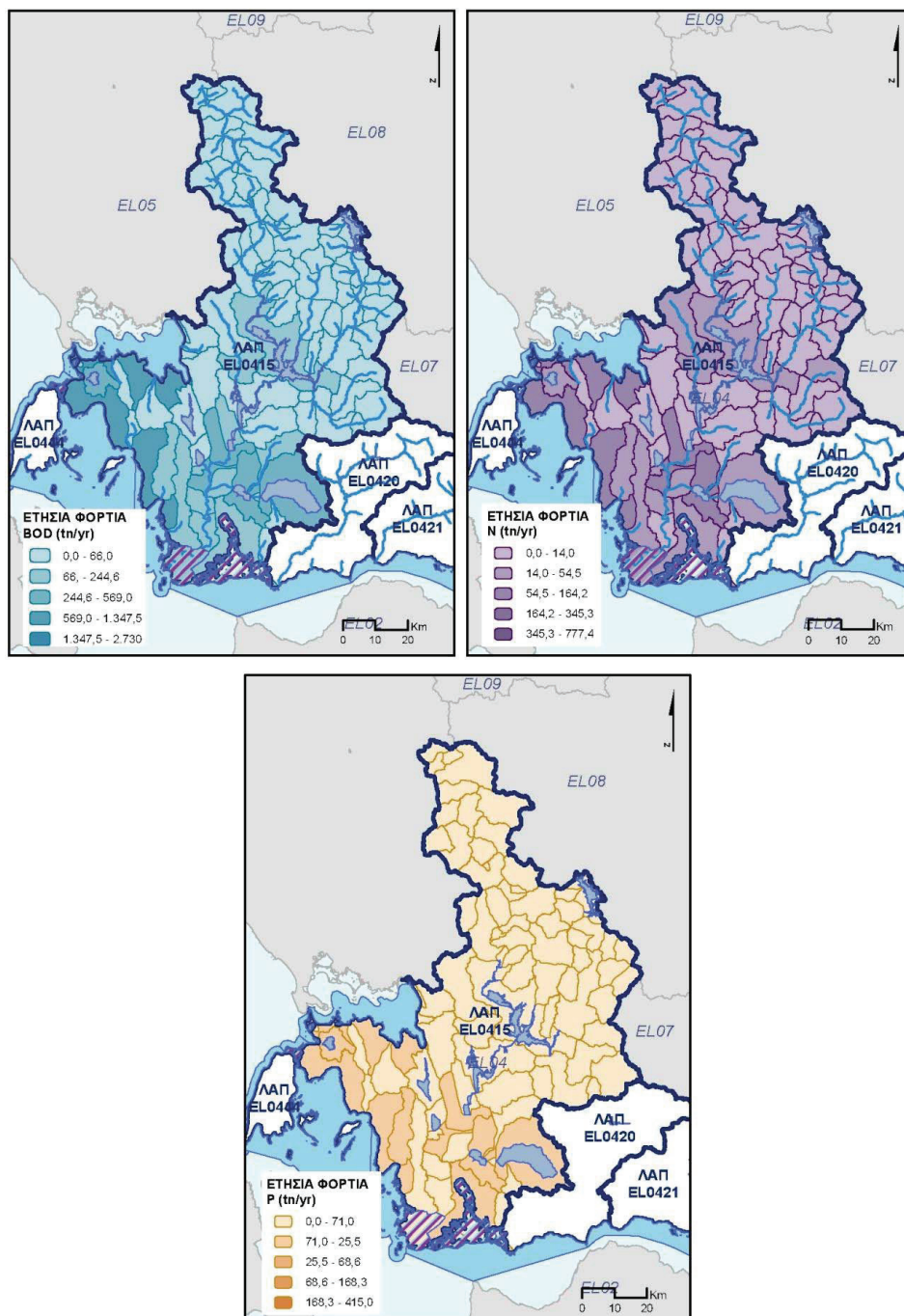

1^η Αναθεώρηση του Σχεδίου Διαχείρισης Λεκανών Απορροής Ποταμών του ΥΔ Δυτ. Στ. Ελλάδας (ΕΛ04)

Λεκάνη Απορροής Εύηνου (ΕΛ0420)

Στη ΛΑΠ Εύηνου (ΕΛ0420), τα συνολικά ετήσια φορτία που προκύπτουν από το άθροισμα των επιμέρους σημειακών πιέσεων είναι 333,78 τόνοι/έτος BOD, 35,85 τόνοι/έτος N και 18,78 τόνοι/έτος P.

Πίνακας 5.2: Συνολικά ετήσια φορτία BOD, N και P που παράγονται από σημειακές πηγές ρύπανσης στη ΛΑΠ Εύηνου (ΕΛ0421)

ΣΗΜΕΙΑΚΕΣ ΠΗΓΕΣ ΡΥΠΑΝΣΗΣ	Ετήσιο BOD (τόνοι/ έτος)	Ετήσιο N (τόνοι/ έτος)	Ετήσιο P (τόνοι/ έτος)
Εγκαταστάσεις Επεξεργασίας Λυμάτων (ΕΕΛ)	0,74	1,18	0,25
Εκβολή δικτύων αποχέτευσης σε φυσικό αποδέκτη	0,00	0,00	0,00
Μεγάλες ξενοδοχειακές μονάδες	0,00	0,00	0,00
Βιομηχανικές μονάδες	207,00	0,00	0,00
Κτηνοτροφικές μονάδες	126,04	34,67	18,53
Υδατοκαλλιέργειες-Ιχθυοκαλλιέργειες	0,00	0,00	0,00
Συνολικά	333,78	35,85	18,78

Στο Σχήμα 5-3 και στο Χάρτη 22 παρουσιάζονται, για τη ΛΑΠ Εύηνου (ΕΛ0420), η κατανομή ετήσιας επιβάρυνσης BOD, N, και P και η τελική ετήσια επιφανειακή ποσότητα ρύπων BOD, N και P (τόνοι/έτος) στις υπολεκάνες των επιφανειακών ΥΣ από σημειακές πηγές ρύπανσης.

Σχήμα 5-3. Κατανομή ετήσιας επιβάρυνσης BOD, N και P από σημειακές πιέσεις στη ΛΑΠ Εύηνου (ΕΛ0420)

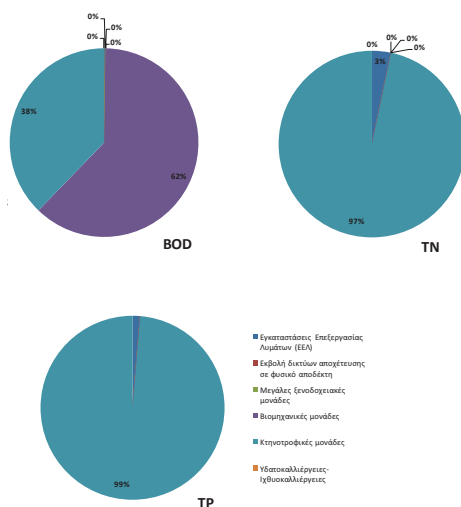

1^η Αναθεώρηση του Σχεδίου Διαχείρισης Λεκανών Απορροής Ποταμών του ΥΔ Δυτ. Στ. Ελλάδας (ΕΛ04)

Χάρτης 22: Τελική ετήσια επιφανειακή ποσότητα ρύπων BOD, N και P (τόνοι/έτος) στις υπολεκάνες των επιφανειακών ΥΣ από σημειακές πηγές ρύπανσης για τη ΛΑΠ Εύηνου (ΕΛ0420)

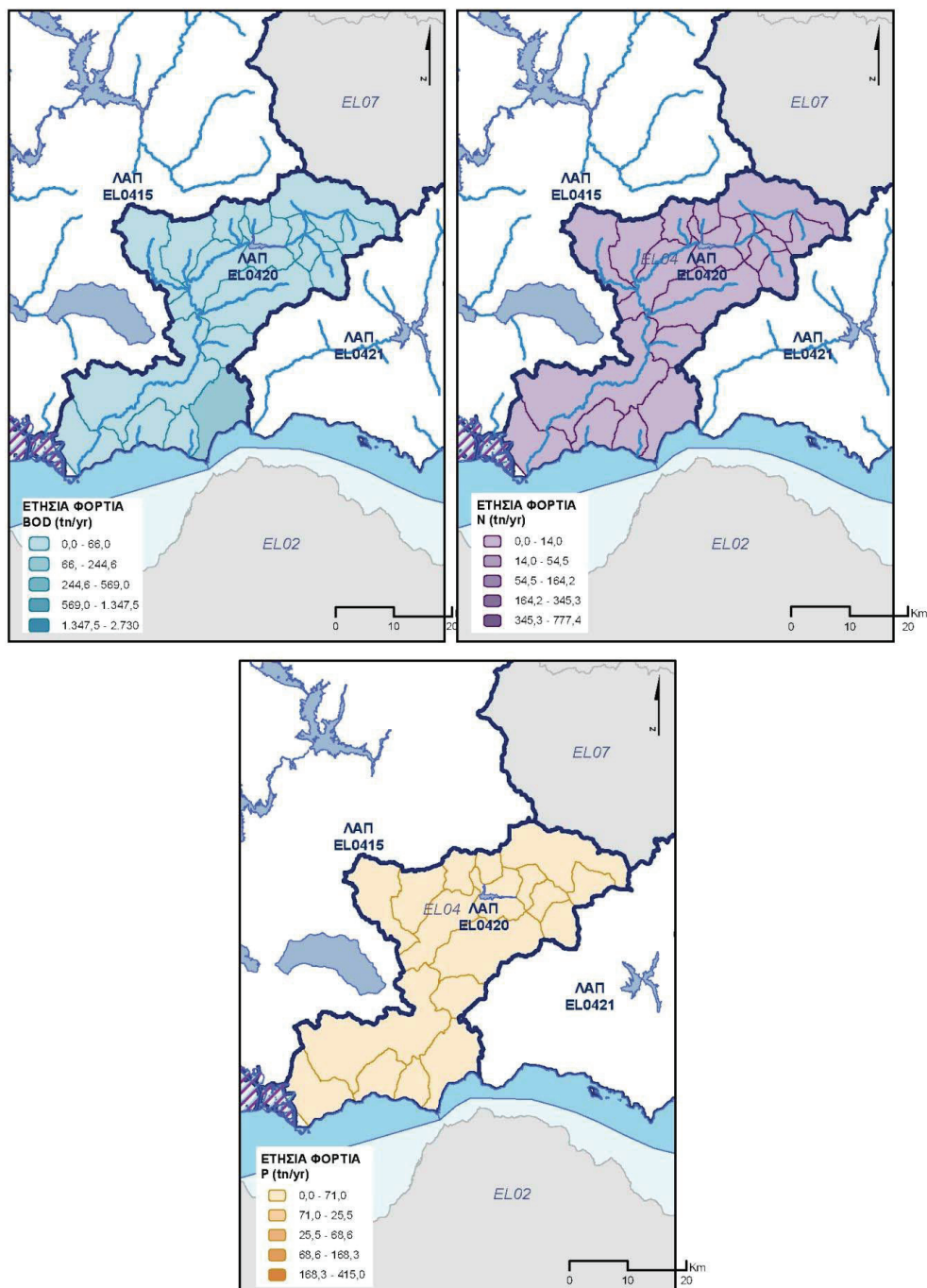

1^η Αναθεώρηση του Σχεδίου Διαχείρισης Λεκανών Απορροής Ποταμών του ΥΔ Δυτ. Στ. Ελλάδας (ΕΛ04)

Λεκάνη Απορροής Μόρνου (ΕΛ0421)

Στη ΛΑΠ Μόρνου (ΕΛ0421), τα συνολικά ετήσια φορτία που προκύπτουν από το άθροισμα των επιμέρους σημειακών πιέσεων είναι 382 τόνοι/έτος BOD, 465,76 τόνοι/έτος N και 82,14 τόνοι/έτος P.

Πίνακας 5.3: Συνολικά ετήσια φορτία BOD, N και P που παράγονται από σημειακές πηγές ρύπανσης στη ΛΑΠ Μόρνου (ΕΛ0421)

ΣΗΜΕΙΑΚΕΣ ΠΗΓΕΣ ΡΥΠΑΝΣΗΣ	Ετήσιο BOD (τόνοι/ έτος)	Ετήσιο N (τόνοι/ έτος)	Ετήσιο P (τόνοι/ έτος)
Εγκαταστάσεις Επεξεργασίας Λυμάτων (ΕΕΛ)	9,52	17,66	13,14
Εκβολή δικτύων αποχέτευσης σε φυσικό αποδέκτη	0,00	0,00	0,00
Μεγάλες ξενοδοχειακές μονάδες	0,61	0,24	0,20
Βιομηχανικές μονάδες	107,10	1,68	0,37
Κτηνοτροφικές μονάδες	149,37	33,42	11,50
Υδατοκαλλιέργειες-Ιχθυοκαλλιέργειες	115,40	412,76	56,93
Συνολικά	382,00	465,76	82,14

Στο Σχήμα 5-4 και στο Χάρτη 23 παρουσιάζονται, για τη ΛΑΠ Μόρνου (ΕΛ0421), η κατανομή ετήσιας επιβάρυνσης BOD, N, και P και η τελική ετήσια επιφανειακή ποσότητα ρύπων BOD, N και P (τόνοι/έτος) στις υπολεκάνες των επιφανειακών ΥΣ από σημειακές πηγές ρύπανσης.

Σχήμα 5-4. Κατανομή ετήσιας επιβάρυνσης BOD, N και P από σημειακές πιέσεις στη ΛΑΠ Μόρνου (ΕΛ0421)

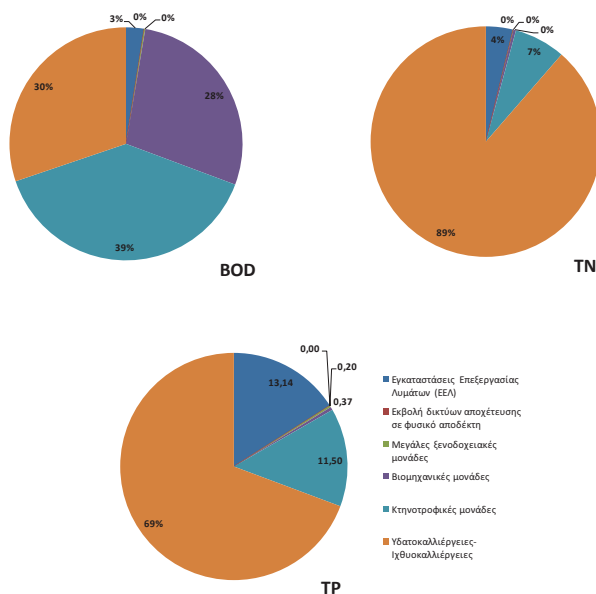

1^η Αναθεώρηση του Σχεδίου Διαχείρισης Λεκανών Απορροής Ποταμών του ΥΔ Δυτ. Στ. Ελλάδας (ΕΛ04)

Χάρτης 23: Τελική ετήσια επιφανειακή ποσότητα ρύπων BOD, N και P (τόνοι/έτος) στις υπολεκάνες των επιφανειακών ΥΣ από σημειακές πηγές ρύπανσης για τη ΛΑΠ Μόρνου (ΕΛ0421)

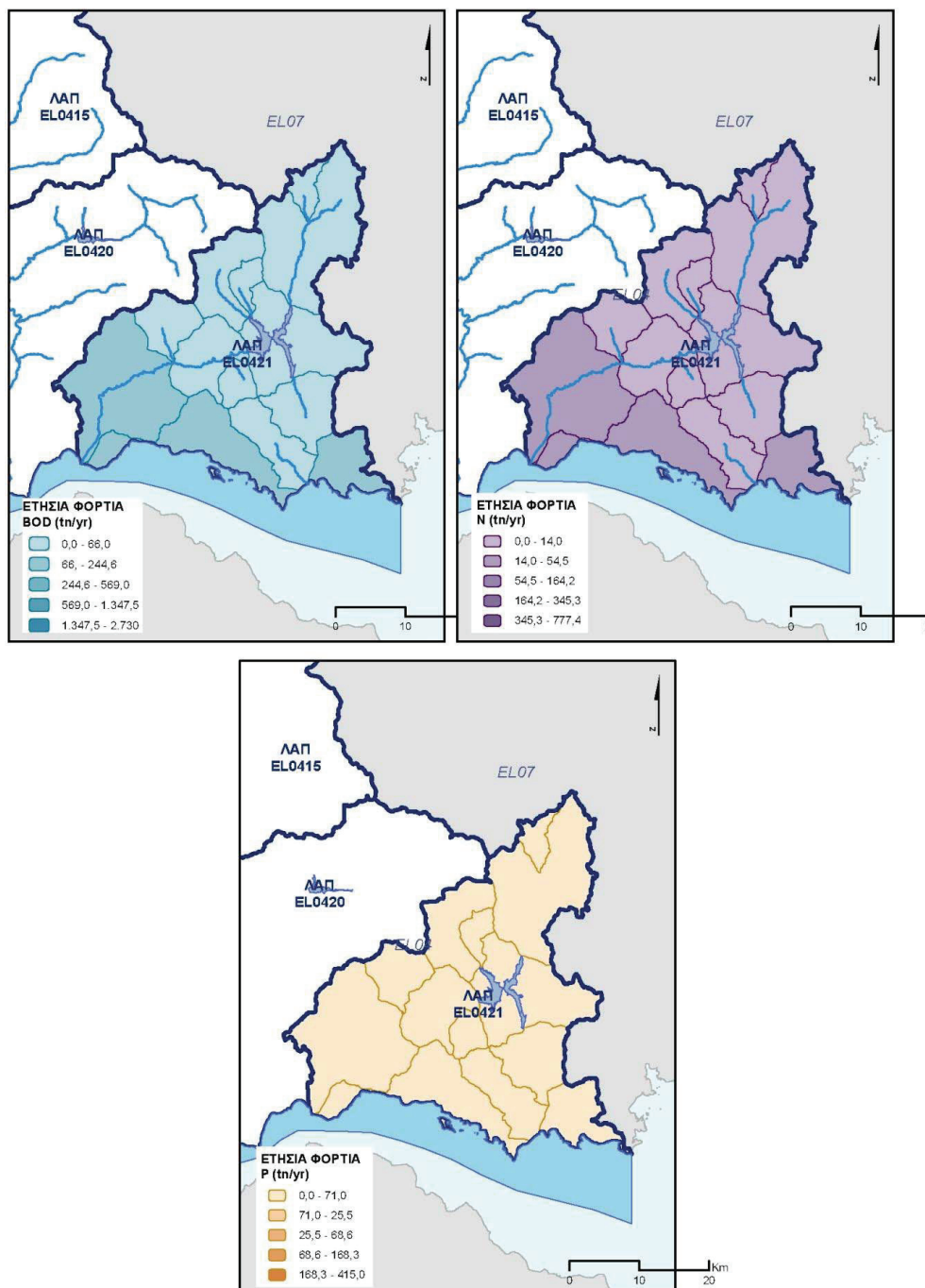

1^η Αναθεώρηση του Σχεδίου Διαχείρισης Λεκανών Απορροής Ποταμών του ΥΔ Δυτ. Στ. Ελλάδας (ΕΛ04)

Λεκάνη Απορροής Λευκάδας (ΕΛ0444)

Στη ΛΑΠ Λευκάδας (ΕΛ0444), τα συνολικά ετήσια φορτία που προκύπτουν από το άθροισμα των επιμέρους σημειακών πιέσεων είναι 127,57 τόνοι/έτος BOD, 234,89 τόνοι/έτος N και 34,49 τόνοι/έτος P.

Πίνακας 5.4: Συνολικά ετήσια φορτία BOD, N και P που παράγονται από σημειακές πηγές ρύπανσης στη ΛΑΠ Λευκάδας (ΕΛ0444)

ΣΗΜΕΙΑΚΕΣ ΠΗΓΕΣ ΡΥΠΑΝΣΗΣ	Ετήσιο BOD (τόνοι/ έτος)	Ετήσιο N (τόνοι/ έτος)	Ετήσιο P (τόνοι/ έτος)
Εγκαταστάσεις Επεξεργασίας Λυμάτων (ΕΕΛ)	25,37	7,50	2,11
Εκβολή δικτύων αποχέτευσης σε φυσικό αποδέκτη	0,00	0,00	0,00
Μεγάλες ξενοδοχειακές μονάδες	0,27	0,11	0,09
Βιομηχανικές μονάδες	92,20	2,94	0,72
Κτηνοτροφικές μονάδες	9,73	2,64	1,39
Υδατοκαλλιέργειες-Ιχθυοκαλλιέργειες	0,00	221,7	30,18
ΣΥΝΟΛΙΚΑ	127,57	234,89	34,49

Στο Σχήμα 5-5 και στο Χάρτη 24 παρουσιάζονται, για τη ΛΑΠ Λευκάδας (ΕΛ0444), η κατανομή ετήσιας επιβάρυνσης BOD, N, και P και η τελική ετήσια επιφανειακή ποσότητα ρύπων BOD, N και P (τόνοι/έτος) στις υπολεκάνες των επιφανειακών ΥΣ από σημειακές πηγές ρύπανσης.

Σχήμα 5-5. Κατανομή ετήσιας επιβάρυνσης BOD, N και P από σημειακές πιέσεις στη ΛΑΠ Λευκάδας (ΕΛ0444)

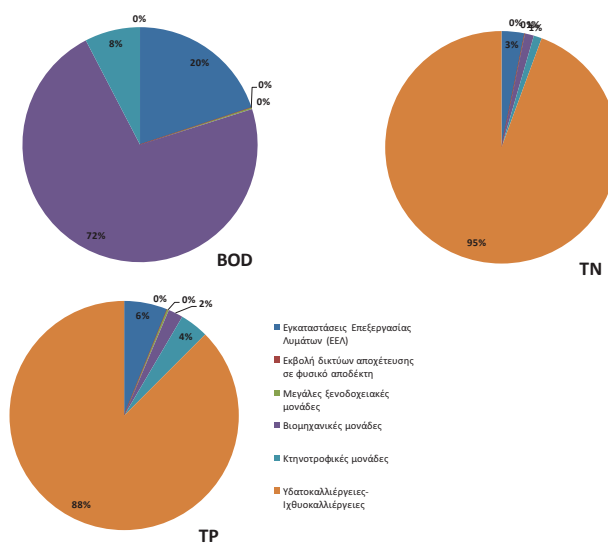

1^η Αναθεώρηση του Σχεδίου Διαχείρισης Λεκανών Απορροής Ποταμών του ΥΔ Δυτ. Στ. Ελλάδας (ΕΛ04)

Χάρτης 24: Τελική ετήσια επιφανειακή ποσότητα ρύπων ΒΟD, Ν και Ρ (τόνοι/έτος) στις υπολεκάνες των επιφανειακών ΥΣ από σημειακές πηγές ρύπανσης για τη ΛΑΠ Λευκάδας (ΕΛ0444)

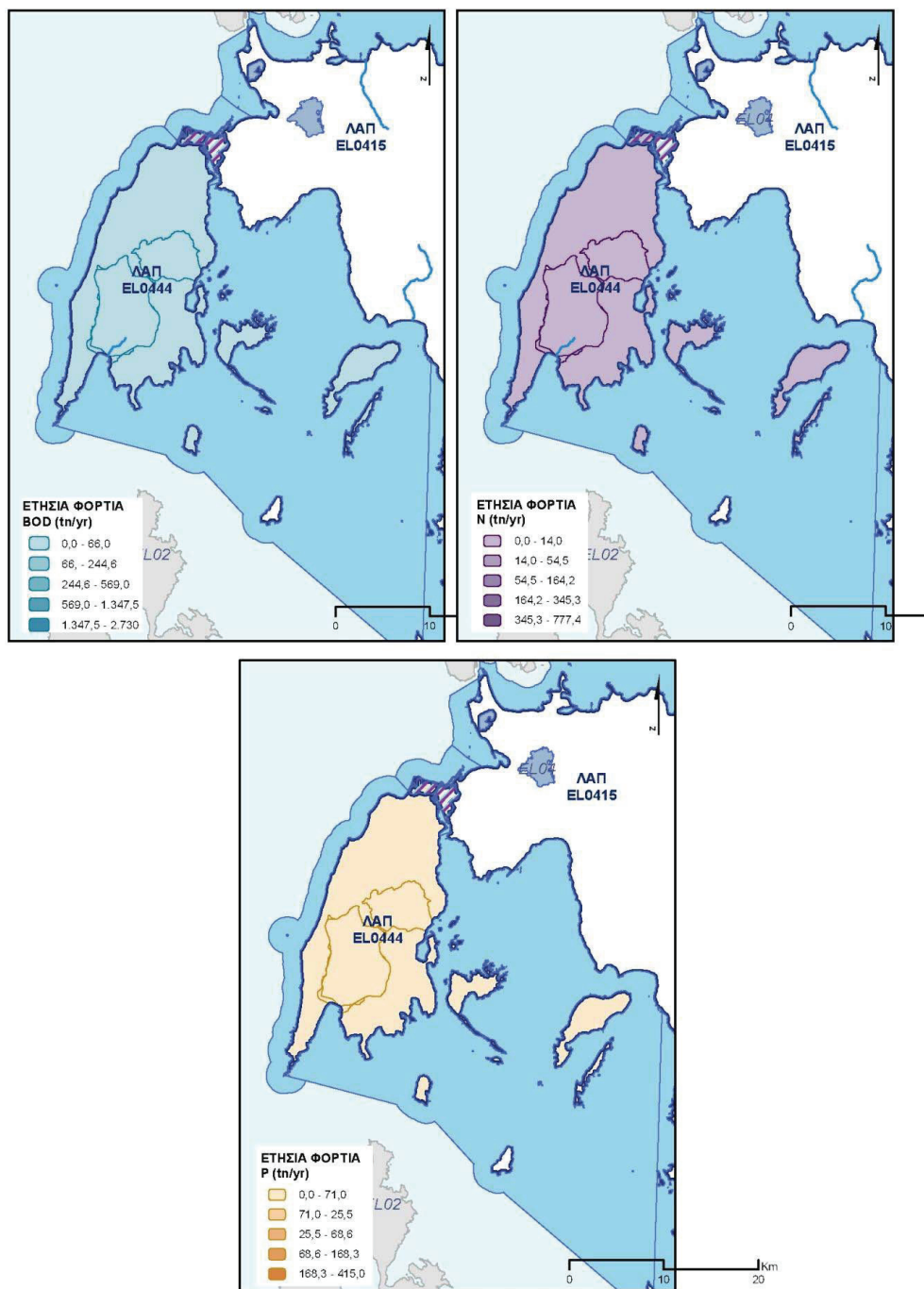

1^η Αναθεώρηση του Σχεδίου Διαχείρισης Λεκανών Απορροής Ποταμών του ΥΔ Δυτ. Στ. Ελλάδας (ΕΛ04)

5.2 ΔΙΑΧΥΤΕΣ ΠΗΓΕΣ ΡΥΠΑΝΣΗΣ

Στην παρούσα ενότητα περιλαμβάνονται όλες οι διάχυτες πηγές ρύπανσης που παράγουν συμβατικούς ρύπους (BOD, N, P) και έχουν εξεταστεί στο Κείμενο Τεκμηρίωσης 05 - *Ανάλυση ανθρωπογενών πιέσεων και των επιπτώσεων τους στα επιφανειακά και στα υπόγεια υδατικά συστήματα*, ως πιέσεις. Ο κατάλογος με τις κατηγορίες των εν λόγω πιέσεων περιλαμβάνει:

- Γεωργικές δραστηριότητες
- Αστικά λύματα που δεν καταλήγουν σε ΕΕΛ
- Κτηνοτροφία (ποιμενική)
- Επιβάρυνση των υδάτων από άλλες πηγές

Από τις ανωτέρω επιμέρους πηγές ρύπανσης προκύπτουν οι τελικές ετήσιες ποσότητες επιφανειακών ρυπαντικών φορτίων BOD, N και P που παράγονται στην περιοχή μελέτης. Σημειώνεται ότι οι ρύποι που παράγονται από τις κτηνοτροφικές μονάδες, παρόλο που αποτελούν σημαντική πηγή ρύπανσης, συνυπολογίζονται στις διάχυτες πιέσεις και λαμβάνονται υπόψη στην παρούσα ενότητα.

Σχήμα 5-6: Συνολικά ετήσια επιφανειακά φορτία BOD, N και P που παράγονται στις Λεκάνες Απορροής Ποταμών (ΕΛ0415), (ΕΛ0420), (ΕΛ0421) και (ΕΛ0444) από διάχυτες πηγές ρύπανσης

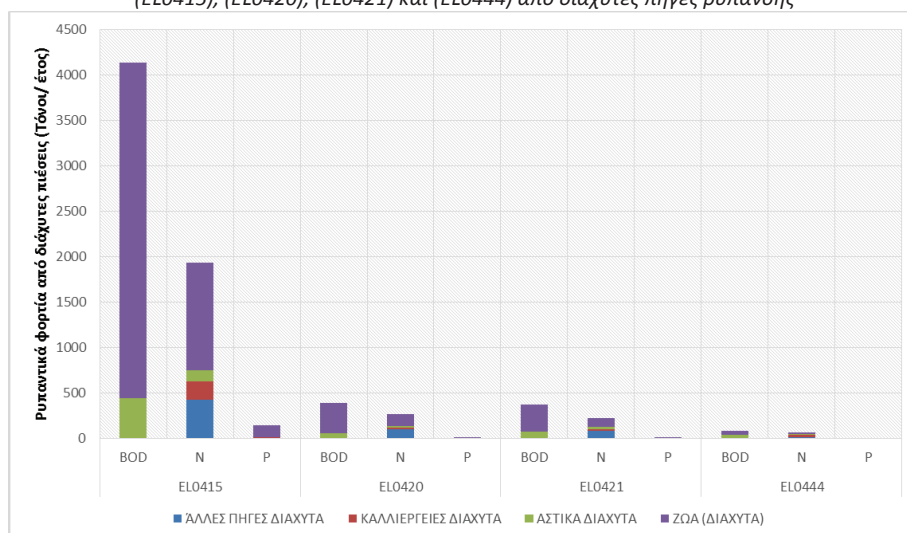

Λεκάνη Απορροής Αχελώου (ΕΛ0415)

Στην ΛΑΠ Αχελώου (ΕΛ0415), τα συνολικά ετήσια επιφανειακά φορτία που προκύπτουν από το άθροισμα των επιμέρους διάχυτων πιέσεων είναι 4.143,52 τόνοι/έτος BOD, 1.933,29 τόνοι/έτος N και 143,63 τόνοι/έτος P.

Πίνακας 5.5: Συνολικά ετήσια επιφανειακά φορτία BOD, N και P που παράγονται από διάχυτες πηγές στη ΛΑΠ Αχελώου (ΕΛ0415)

ΧΡΗΣΗ ΓΗΣ	Ετήσιο BOD (τόνοι/ έτος)	Ετήσιο N (τόνοι/ έτος)	Ετήσιο P (τόνοι/ έτος)
ΑΣΤΙΚΗ	444,91	127,12	3,44
ΓΕΩΡΓΙΚΗ	0,00	203,78	5,55
ΚΤΗΝΟΤΡΟΦΙΚΗ	3698,61	1178,15	130,01
ΑΛΛΕΣ ΠΗΓΕΣ	0,00	424,25	4,63
ΣΥΝΟΛΑ	4143,52	1933,29	143,63

1^η Αναθεώρηση του Σχεδίου Διαχείρισης Λεκανών Απορροής Ποταμών του ΥΔ Δυτ. Στ. Ελλάδας (ΕΛ04)

Στο Σχήμα 5-7 και στους Χάρτες 25, 26 παρουσιάζονται, για τη ΛΑΠ Αχελώου (ΕΛ0415), η κατανομή τελικής ετήσιας επιφανειακής επιβάρυνσης BOD, N, και P, η τελική ετήσια επιφανειακή ποσότητα ρύπων BOD, N και P (τόνοι/έτος) στις υπολεκάνες των επιφανειακών ΥΣ και η τελική ετήσια επιφανειακή ένταση ρύπων BOD, N και P (τόνοι/έτος/χλμ²) από διάχυτες πηγές ρύπανσης.

Σχήμα 5-7: Κατανομή τελικής ετήσιας επιφανειακής επιβάρυνσης BOD, N και P από διάχυτες πιέσεις στη ΛΑΠ Αχελώου (ΕΛ0415)

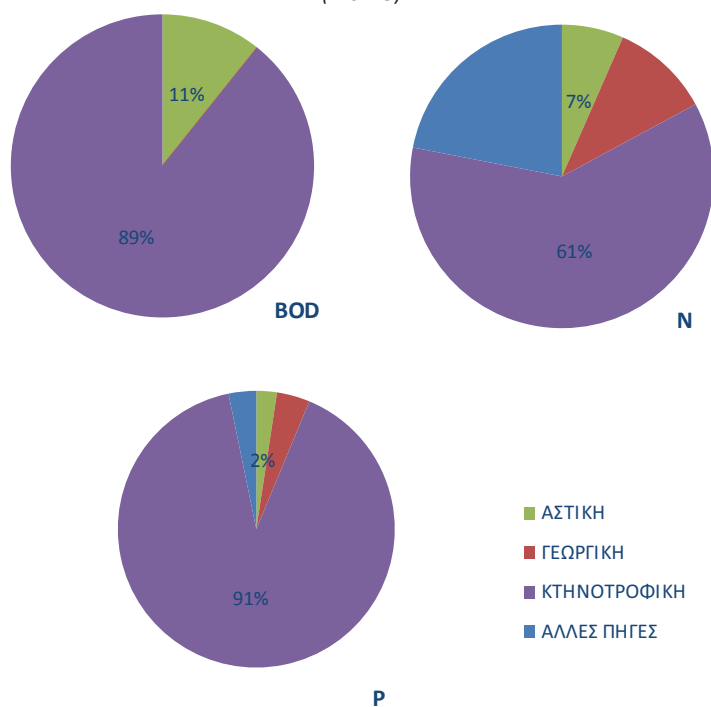

1^η Αναθεώρηση του Σχεδίου Διαχείρισης Λεκανών Απορροής Ποταμών του ΥΔ Δυτ. Στ. Ελλάδας (ΕΛ04)

Χάρτης 25: Τελική ετήσια επιφανειακή ποσότητα ρύπων BOD, N και P (τόνοι/έτος) από διάχυτες πηγές ρύπανσης για τη ΛΑΠ Αχελώου (ΕΛ0415)

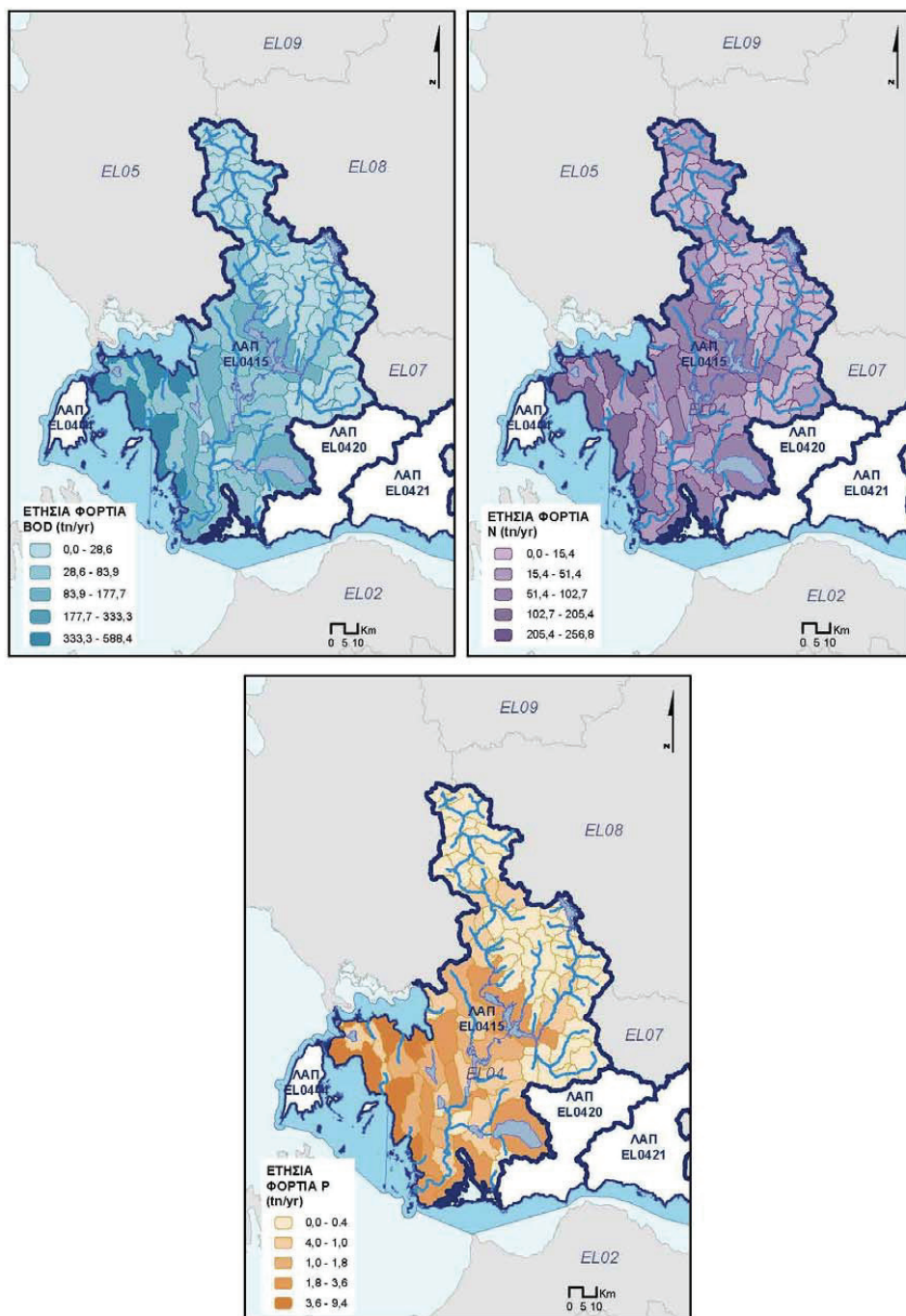

1^η Αναθεώρηση του Σχεδίου Διαχείρισης Λεκανών Απορροής Ποταμών του ΥΔ. Στ. Ελλάδας (ΕΛ04)

Χάρτης 26: Τελική ετήσια επιφανειακή ένταση ρύπων ΒΟD, Ν και Ρ (τόνοι/έτος/χλμ²) από διάχυτες πηγές ρύπανσης για τη ΛΑΠ Αχελώου (ΕΛ0415)

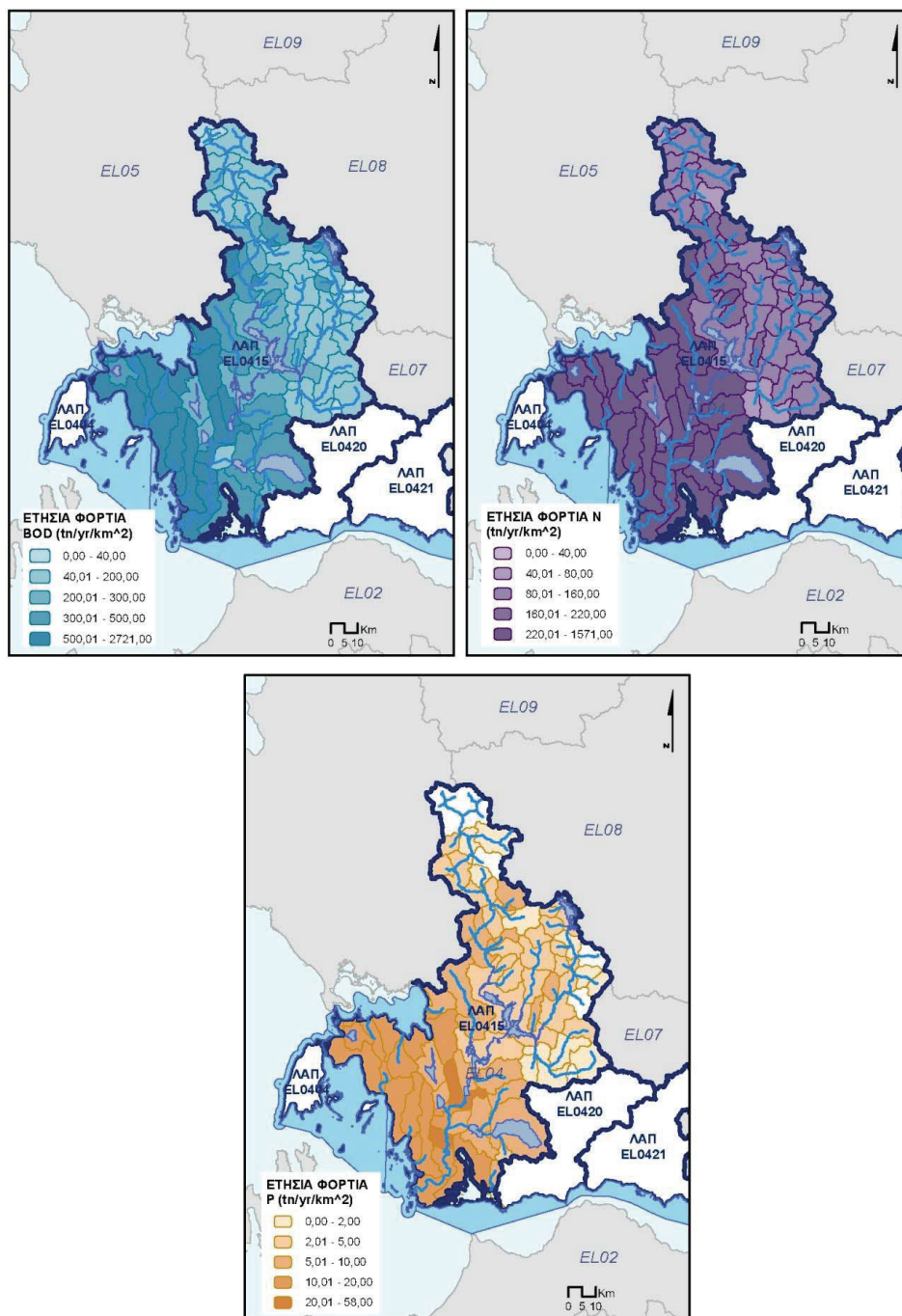

1^η Αναθεώρηση του Σχεδίου Διαχείρισης Λεκανών Απορροής Ποταμών του ΥΔ Δυτ. Στ. Ελλάδας (ΕΛ04)

Λεκάνη Απορροής Εύηνου (ΕΛ0420)

Στην ΛΑΠ Εύηνου (ΕΛ0420), τα συνολικά ετήσια επιφανειακά φορτία που προκύπτουν από το άθροισμα των επιμέρους διάχυτων πιέσεων είναι 290,30 τόνοι/έτος BOD, 265,84 τόνοι/έτος N και 12,18 τόνοι/έτος P.

Πίνακας 5.6: Συνολικά ετήσια επιφανειακά φορτία BOD, N και P που παράγονται από διάχυτες πηγές στη ΛΑΠ Εύηνου (ΕΛ0420)

ΧΡΗΣΗ ΓΗΣ	Ετήσιο BOD (τόνοι/ έτος)	Ετήσιο N (τόνοι/ έτος)	Ετήσιο P (τόνοι/ έτος)
ΑΣΤΙΚΗ	54,65	15,61	0,39
ΓΕΩΡΓΙΚΗ	0,00	23,57	0,56
ΚΤΗΝΟΤΡΟΦΙΚΗ	335,65	126,95	10,26
ΑΛΛΕΣ ΠΗΓΕΣ	0,00	99,70	0,97
ΣΥΝΟΛΑ	390,30	265,84	12,18

Στο Σχήμα 5-8 και Χάρτες 27, 28 παρουσιάζονται, για τη ΛΑΠ Εύηνου (ΕΛ0420), η κατανομή τελικής ετήσιας επιφανειακής επιβάρυνσης BOD, N, και P, η τελική ετήσια επιφανειακή ποσότητα ρύπων BOD, N και P (τόνοι/έτος) στις υπολεκάνες των επιφανειακών ΥΣ και η τελική ετήσια επιφανειακή ένταση ρύπων BOD, N και P (τόνοι/έτος/χλμ²) από διάχυτες πηγές ρύπανσης.

Σχήμα 5-8: Κατανομή τελικής ετήσιας επιφανειακής επιβάρυνσης BOD, N και P από διάχυτες πιέσεις στη ΛΑΠ Εύηνου (ΕΛ0420)

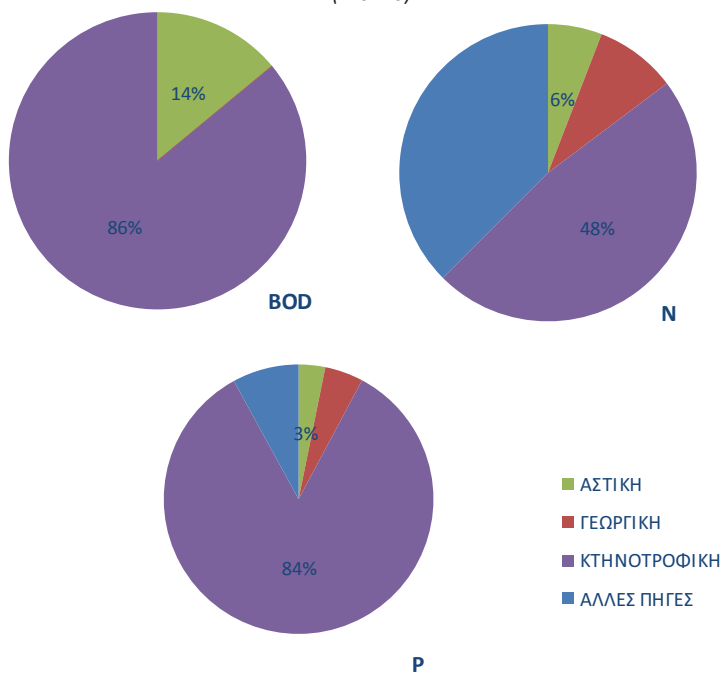

1^η Αναθεώρηση του Σχεδίου Διαχείρισης Λεκανών Απορροής Ποταμών του ΥΔ Δυτ. Στ. Ελλάδας (EL04)

Χάρτης 27: Τελική ετήσια επιφανειακή ποσότητα ρύπων BOD, N και P (τόνοι/έτος) από διάχυτες πηγές ρύπανσης για τη ΛΑΠ Εύηνου (EL0420)

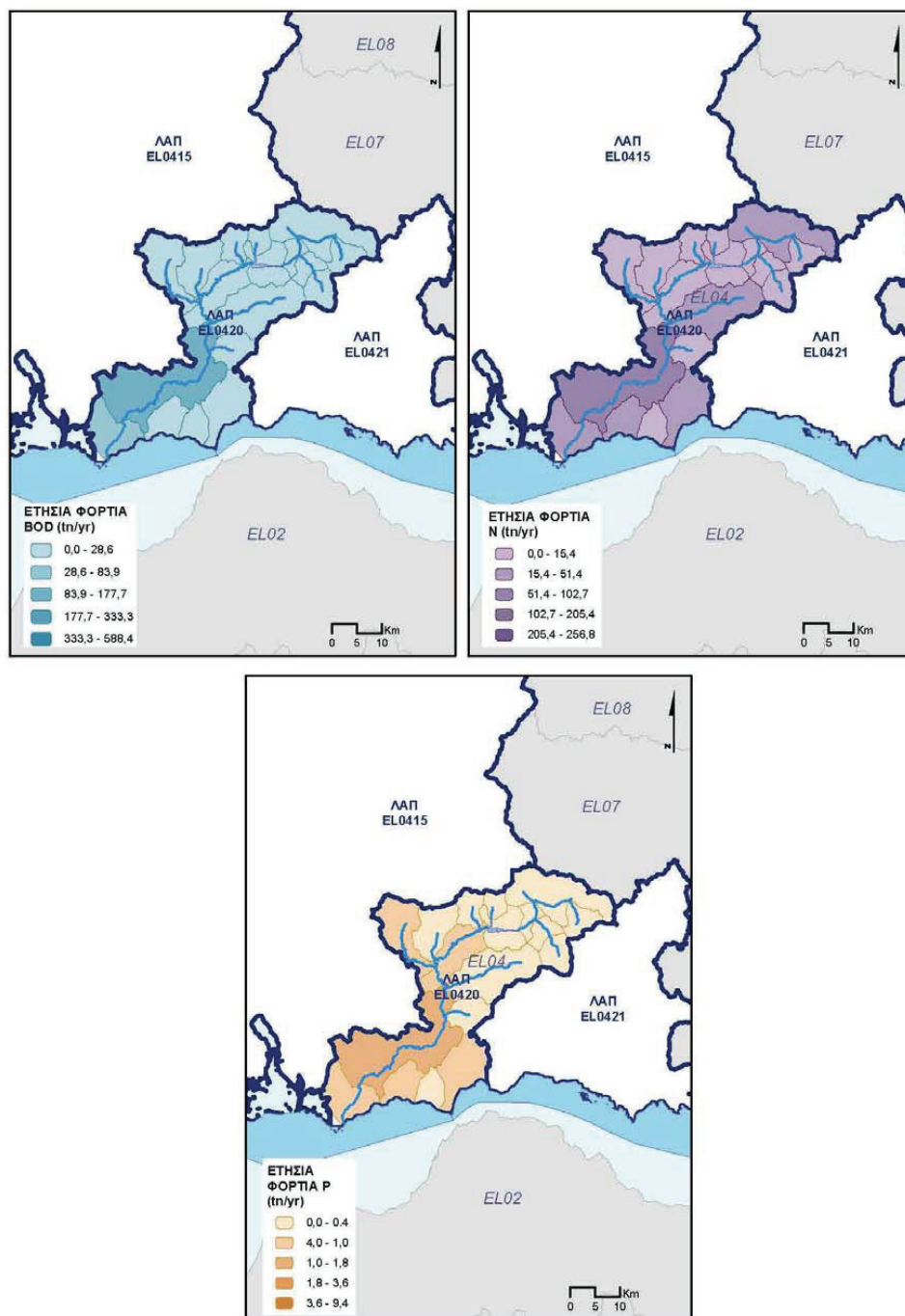

1^η Αναθεώρηση του Σχεδίου Διαχείρισης Λεκανών Απορροής Ποταμών του ΥΔ Δυτ. Στ. Ελλάδας (ΕΛ04)

Χάρτης 28: Τελική ετήσια επιφανειακή ένταση ρύπων ΒΟD, Ν και Ρ (τόνοι/έτος/χλμ²) από διάχυτες πηγές ρύπανσης για τη ΛΑΠ Εύηνου (ΕΛ0420)

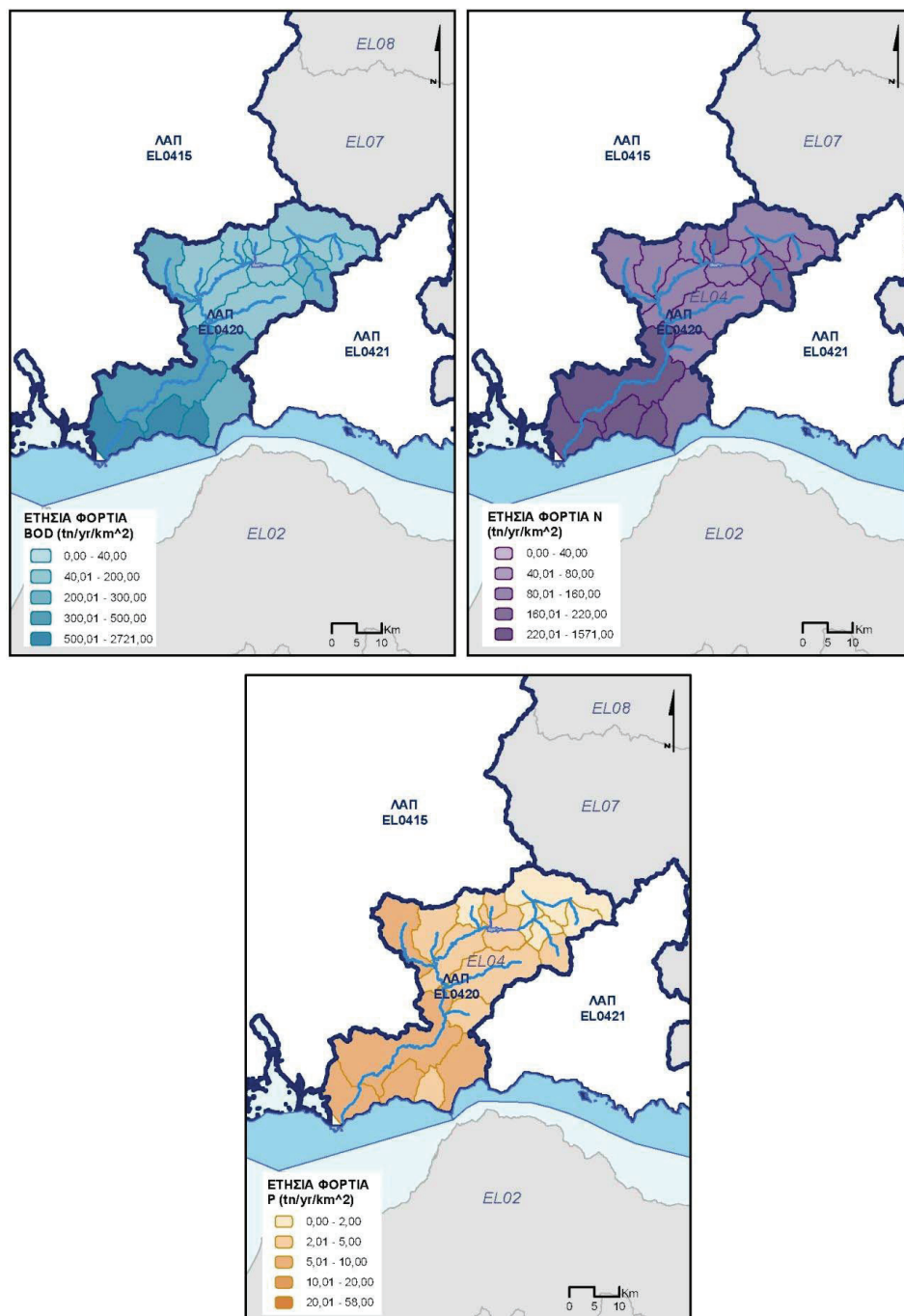

1^η Αναθεώρηση του Σχεδίου Διαχείρισης Λεκανών Απορροής Ποταμών του ΥΔ Δυτ. Στ. Ελλάδας (ΕΛ04)

Λεκάνη Απορροής Μόρνου (ΕΛ0421)

Στην ΛΑΠ Μόρνου (ΕΛ0421), τα συνολικά ετήσια επιφανειακά φορτία που προκύπτουν από το άθροισμα των επιμέρους διάχυτων πιέσεων είναι 371,36 τόνοι/έτος BOD, 221,15 τόνοι/έτος N και 12,29 τόνοι/έτος P.

Πίνακας 5.7: Συνολικά ετήσια επιφανειακά φορτία BOD, N και P που παράγονται από διάχυτες πηγές στη ΛΑΠ Μόρνου (ΕΛ0421)

ΧΡΗΣΗ ΓΗΣ	Ετήσιο BOD (τόνοι/ έτος)	Ετήσιο N (τόνοι/ έτος)	Ετήσιο P (τόνοι/ έτος)
ΑΣΤΙΚΗ	78,61	22,46	0,57
ΓΕΩΡΓΙΚΗ	0,00	15,24	0,43
ΚΤΗΝΟΤΡΟΦΙΚΗ	292,75	96,29	10,41
ΑΛΛΕΣ ΠΗΓΕΣ	0,00	87,16	0,89
ΣΥΝΟΛΑ	371,36	221,15	12,29

Στο Σχήμα 5-9 και Χάρτες 29, 30 παρουσιάζονται, για τη ΛΑΠ Μόρνου (ΕΛ0421), η κατανομή τελικής ετήσιας επιφανειακής επιβάρυνσης BOD, N, και P, η τελική ετήσια επιφανειακή ποσότητα ρύπων BOD, N και P (τόνοι/έτος) στις υπολεκάνες των επιφανειακών ΥΣ και η τελική ετήσια επιφανειακή ένταση ρύπων BOD, N και P (τόνοι/έτος/χλμ²) από διάχυτες πηγές ρύπανσης.

Σχήμα 5-9: Κατανομή τελικής ετήσιας επιφανειακής επιβάρυνσης BOD, N και P από διάχυτες πιέσεις στη ΛΑΠ Μόρνου (ΕΛ0421)

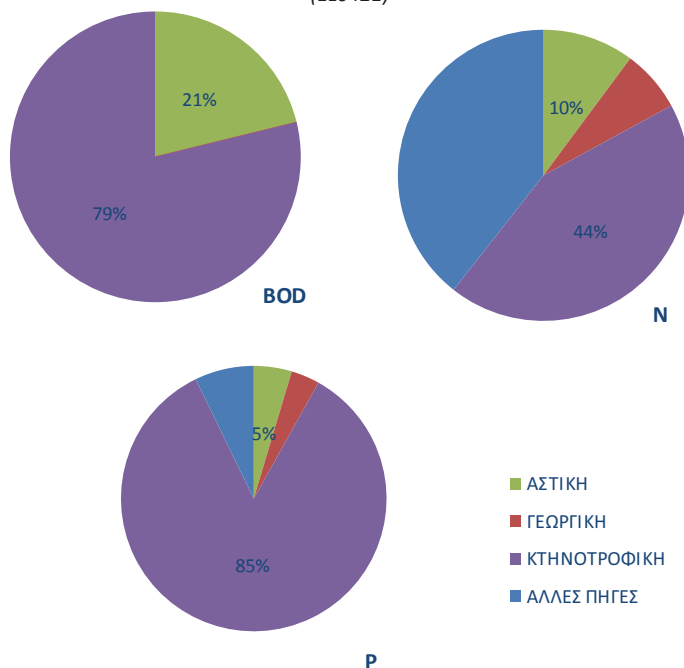

1^η Αναθεώρηση του Σχεδίου Διαχείρισης Λεκανών Απορροής Ποταμών του ΥΔ Δυτ. Στ. Ελλάδας (EL04)

Χάρτης 29: Τελική ετήσια επιφανειακή ποσότητα ρύπων BOD, N και P (τόνοι/έτος) από διάχυτες πηγές ρύπανσης για τη ΛΑΠ Μόρνου (EL0421)

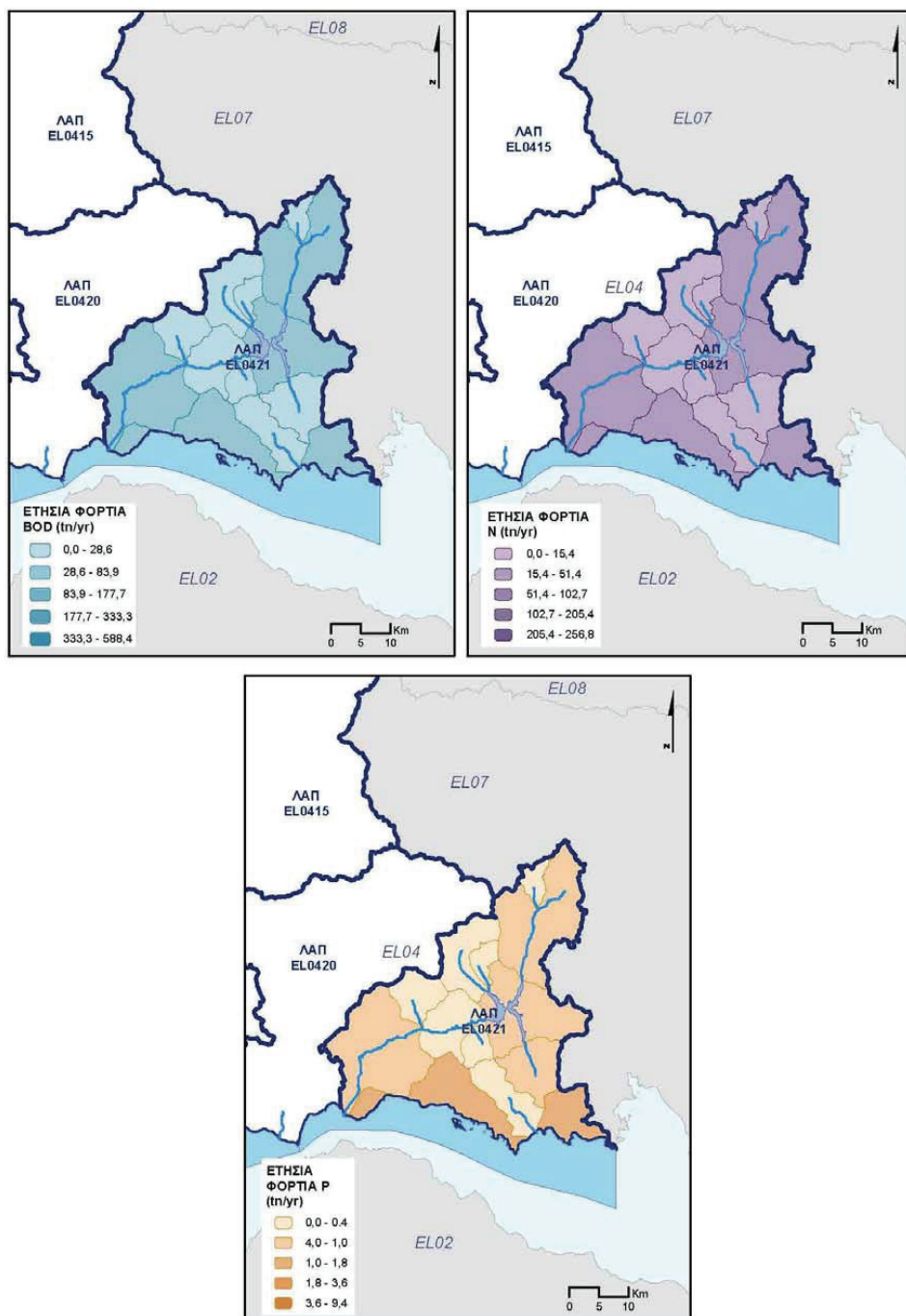

1^η Αναθεώρηση του Σχεδίου Διαχείρισης Λεκανών Απορροής Ποταμών του ΥΔ Δυτ. Στ. Ελλάδας (ΕΛ04)

Χάρτης 30: Τελική ετήσια επιφανειακή ένταση ρύπων BOD, N και P (τόνοι/έτος/χλμ²) από διάχυτες πηγές ρύπανσης για τη ΛΑΠ Μόρνου (ΕΛ0421)

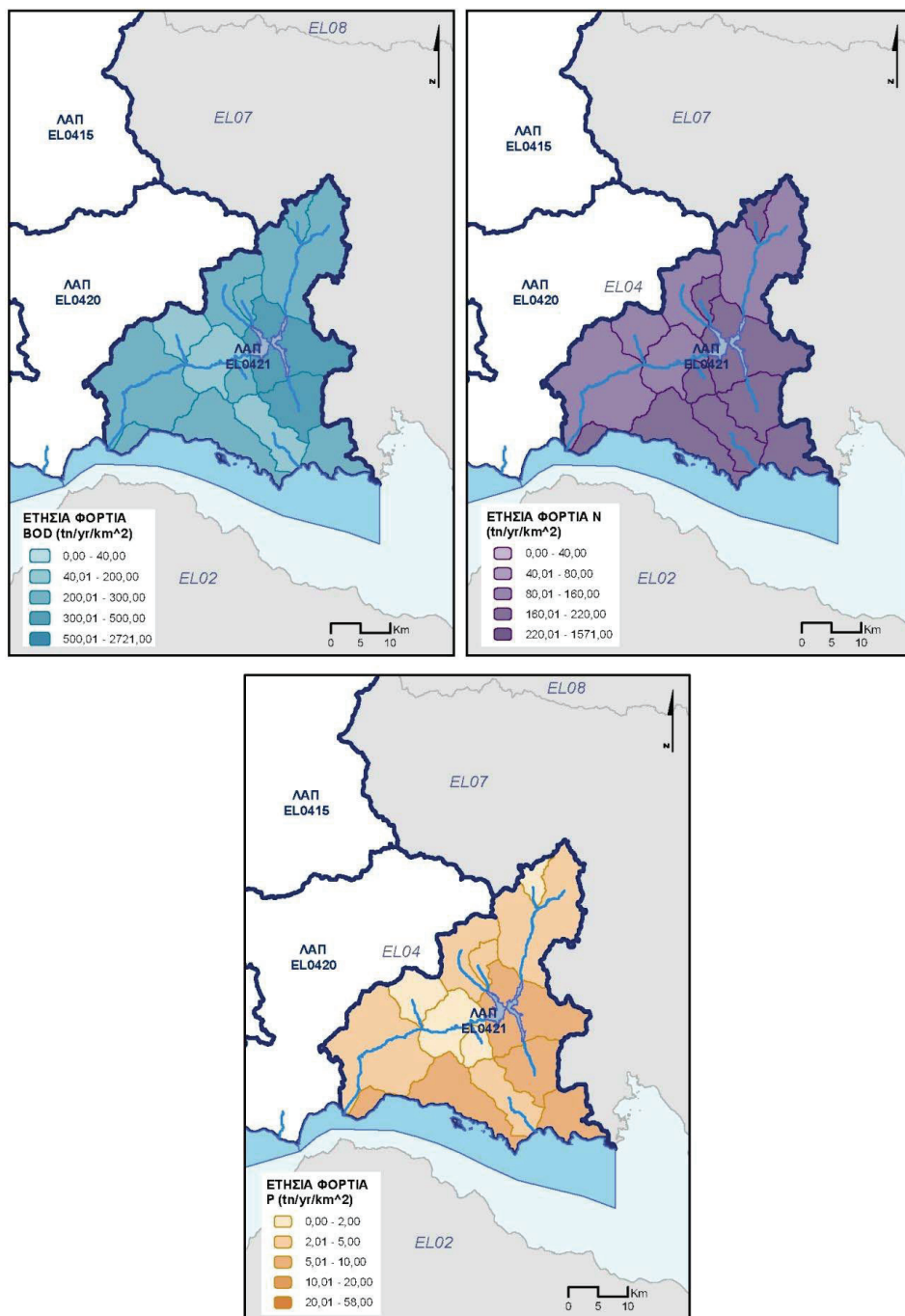

1^η Αναθεώρηση του Σχεδίου Διαχείρισης Λεκανών Απορροής Ποταμών του ΥΔ Δυτ. Στ. Ελλάδας (ΕΛ04)

Λεκάνη Απορροής Λευκάδας (ΕΛ0444)

Στην ΛΑΠ Λευκάδας (ΕΛ0444), τα συνολικά ετήσια επιφανειακά φορτία που προκύπτουν από το άθροισμα των επιμέρους διάχυτων πιέσεων είναι 83,68 τόνοι/έτος BOD, 66,00 τόνοι/έτος N και 3,34 τόνοι/έτος P.

Πίνακας 5.8: Συνολικά ετήσια επιφανειακά φορτία BOD, N και P που παράγονται από διάχυτες πηγές στη ΛΑΠ Λευκάδας (ΕΛ0444)

ΧΡΗΣΗ ΓΗΣ	Ετήσιο BOD (τόνοι/ έτος)	Ετήσιο N (τόνοι/ έτος)	Ετήσιο P (τόνοι/ έτος)
ΑΣΤΙΚΗ	42,71	12,20	0,37
ΓΕΩΡΓΙΚΗ	0,00	27,15	0,61
ΚΤΗΝΟΤΡΟΦΙΚΗ	40,97	15,61	2,18
ΑΛΛΕΣ ΠΗΓΕΣ	0,00	11,04	0,17
ΣΥΝΟΛΑ	83,68	66,00	3,34

Στο Σχήμα 5-10 και Χάρτες 31, 32 παρουσιάζονται, για τη ΛΑΠ Λευκάδας (ΕΛ0444), η κατανομή τελικής ετήσιας επιφανειακής επιβάρυνσης BOD, N, και P, η τελική ετήσια επιφανειακή ποσότητα ρύπων BOD, N και P (τόνοι/έτος) στις υπολεκάνες των επιφανειακών ΥΣ και η τελική ετήσια επιφανειακή ένταση ρύπων BOD, N και P (τόνοι/έτος/χλμ²) από διάχυτες πηγές ρύπανσης.

Σχήμα 5-10: Κατανομή τελικής ετήσιας επιφανειακής επιβάρυνσης BOD, N και P από διάχυτες πιέσεις στη ΛΑΠ Λευκάδας (ΕΛ0444)

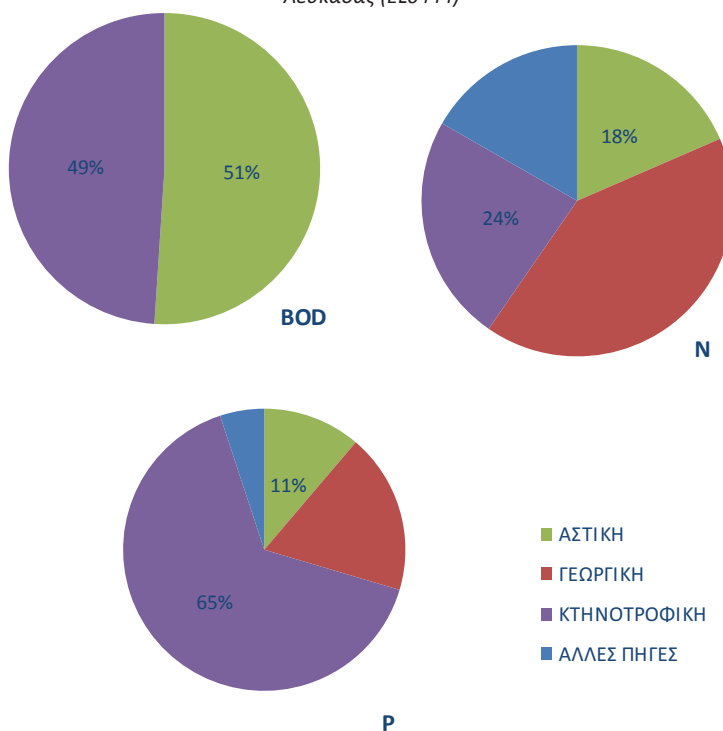

1^η Αναθεώρηση του Σχεδίου Διαχείρισης Λεκανών Απορροής Ποταμών του ΥΔ Δυτ. Στ. Ελλάδας (ΕΛ04)

Χάρτης 31: Τελική ετήσια επιφανειακή ποσότητα ρύπων ΒΟD, Ν και Ρ (τόνοι/έτος) από διάχυτες πηγές ρύπανσης για τη ΛΑΠ Λευκάδας (ΕΛ0444)

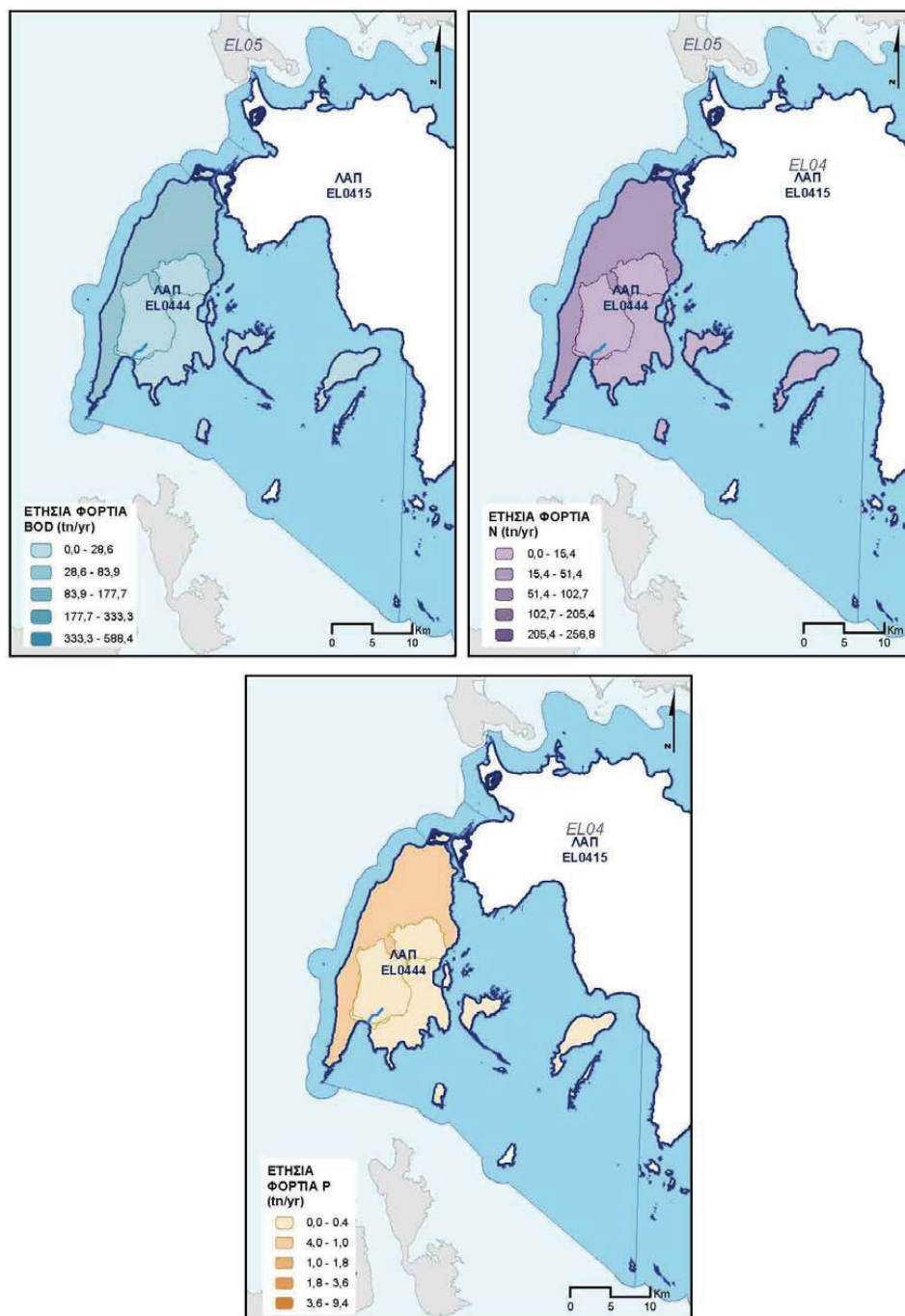

1^η Αναθεώρηση του Σχεδίου Διαχείρισης Λεκανών Απορροής Ποταμών του ΥΔ Δυτ. Στ. Ελλάδας (ΕΛ04)

Χάρτης 32: Τελική ετήσια επιφανειακή ένταση ρύπων ΒΟD, Ν και Ρ (τόνοι/έτος/χλμ²) από διάχυτες πηγές ρύπανσης για τη ΛΑΠ Λευκάδας (ΕΛ0444)

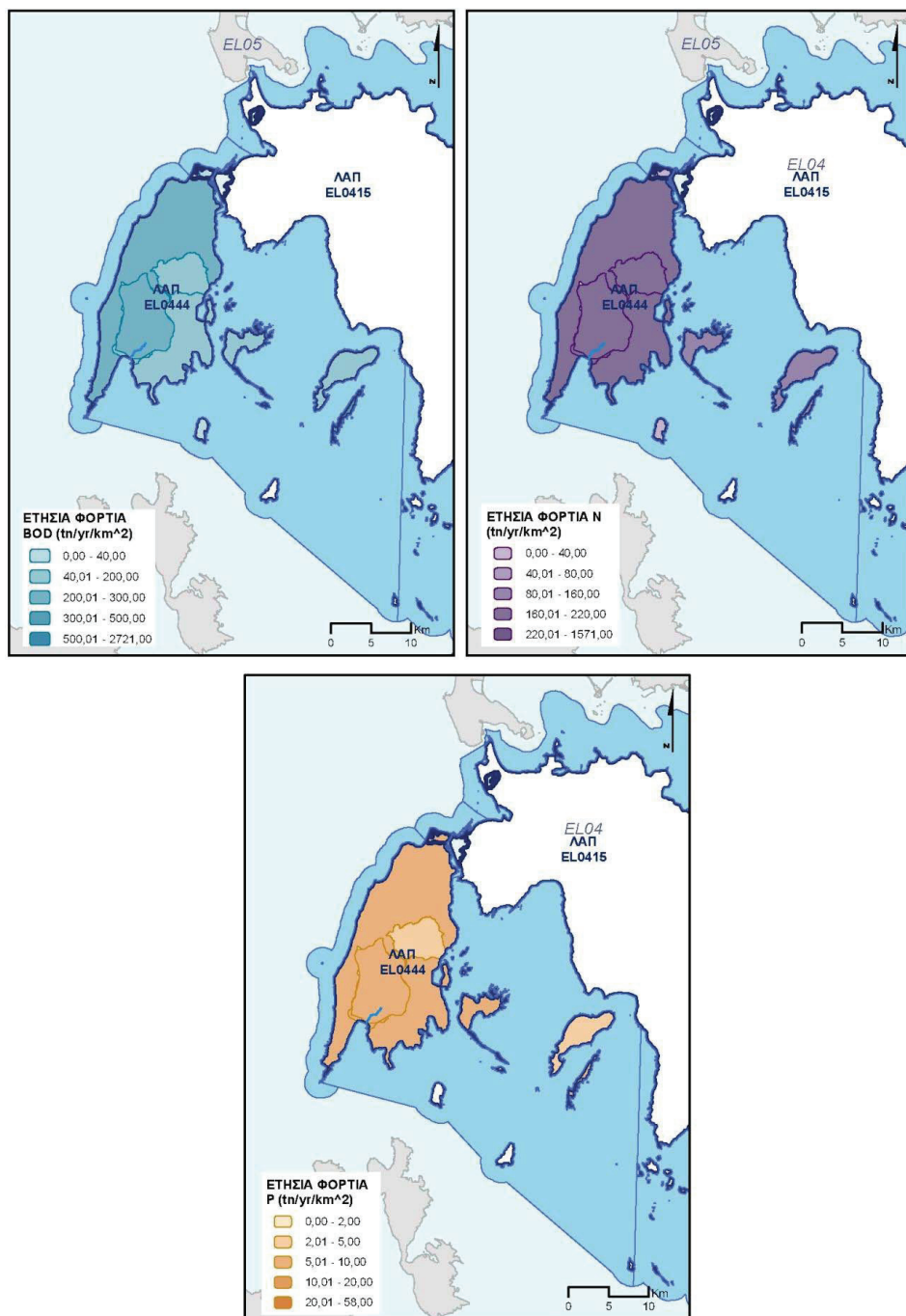

1^η Αναθεώρηση του Σχεδίου Διαχείρισης Λεκανών Απορροής Ποταμών του ΥΔ Δυτ. Στ. Ελλάδας (ΕΛ04)

5.3 ΥΔΡΟΜΟΡΦΟΛΟΓΙΚΕΣ ΠΙΕΣΕΙΣ

Η εκτίμηση των υδρομορφολογικών αλλοιώσεων που προκαλούνται από τεχνικά έργα στο Υδατικό Διαμέρισμα Δυτικής Στερεάς Ελλάδας (ΕΛ04) έγινε στο Κείμενο Τεκμηρίωσης 05 - *Ανάλυση ανθρωπογενών πιέσεων και των επιπτώσεων τους στα επιφανειακά και στα υπόγεια υδατικά συστήματα*, και βασίστηκε στα στοιχεία του Κείμενου Τεκμηρίωσης 08 - *Οριστικός Προσδιορισμός των Ιδιαιτέρως Τροποποιημένων και Τεχνητών Υδατικών Συστημάτων*. Συγκεκριμένα, αξιοποιήθηκαν τα δεδομένα από τη βήμα προς βήμα διαδικασία αρχικού προσδιορισμού, όπως αυτή έγινε στο Κείμενο Τεκμηρίωσης 08 κατ' εφαρμογή του μεθοδολογικού κειμένου - *Μεθοδολογία και Προδιαγραφές Προσδιορισμού Ιδιαιτέρως Τροποποιημένων και Τεχνητών Υδατικών Συστημάτων*. Στον παρακάτω Πίνακα 5-9, φαίνονται συγκεντρωτικά στο Υδατικό Διαμέρισμα Δυτικής Στερεάς Ελλάδας οι τύποι των παρεμβάσεων που ασκούν υδρομορφολογικές πιέσεις, η συχνότητα εμφάνισής τους, καθώς και ο μέγιστος βαθμός αξιολόγησής τους, με βάση τα κριτήρια αξιολόγησης που εφαρμόστηκαν ανά επιφανειακό υδατικό σύστημα.

Πίνακας 5.9: Στατιστικά στοιχεία υδρομορφολογικών αλλοιώσεων στο Υδατικό Διαμέρισμα Δυτικής Στερεάς Ελλάδας

ΚΑΤΗΓΟΡΙΑ ΥΔΡΟΜΟΡΦΟΛΟΓΙΚΗΣ ΑΛΛΟΙΩΣΗΣ	ΣΥΧΝΟΤΗΤΑ ΕΜΦΑΝΙΣΗΣ	ΕΠΙΦΑΝΕΙΑΚΑ ΥΣ ΠΟΥ ΕΠΗΡΕΑΖΟΥΝ	ΜΕΣΟΣ ΒΑΘΜΟΣ ΑΞΙΟΛΟΓΗΣΗΣ
Επεμβάσεις σε υδατορεύματα	8	16	4,1
Φράγματα Απόληψης	2	4	4,0
Υδροηλεκτρικά Φράγματα	4	4	4,0
Έργα διαχείρισης ποταμών (διευθετήσεις, αναχώματα)	3	3	4,0
Έργα ρύθμισης ροής	1	5	4,2
Επεμβάσεις σε φυσικές λίμνες	1	1	5,0
Έργα ρύθμισης στάθμης	1	1	5,0
Επεμβάσεις σε ακτές και παράκτια ύδατα	1	1	-
Τροποποιήσεις της ακτογραμμής	1	1	Ποιοτικά
ΣΥΝΟΛΟ ΥΔ04	10	18	4,1

Παρακάτω παρουσιάζονται ανά Λεκάνη Απορροής του Υδατικού Διαμερίσματος τα έργα που έχουν προκαλέσει υδρομορφολογικές αλλοιώσεις σε επιφανειακά υδατικά συστήματα, με αποτέλεσμα τον αρχικό χαρακτηρισμό τους ως Ιδιαιτέρως Τροποποιημένα Υδατικά Συστήματα. Σημειώνεται ότι στο Υδατικό Διαμέρισμα Δυτικής Στερεάς Ελλάδας κανένα επιφανειακό υδατικό σύστημα δε χαρακτηρίστηκε ως Τεχνητό.

1^ο Αναθεώρηση του Σχεδίου Διαχείρισης Λεκανών Απορροής Ποταμών του Υδ. Δυτ. Στ. Ελλάδας (ΕΙ04)

Λεκάνη Απορροής Αχελώου (ΕΙ0415)

Πίνακας 5.10: Έργα με υδρομορφολογικές αλλοιώσεις σε επιφανειακά υδατικά συστήματα προσδιορισμένα ως ΙΤΥΣ (αρχικά) ή ΤΥΣ στη ΛΑΠ Αχελώου (ΕΙ0415)

ΠΕΡΙΦΕΡ. ΕΝΟΤΗΤΑ	ΕΡΓΟ	ΚΑΘΟΡΙΣΜΕΝΗ ΧΡΗΣΗ ΕΡΓΟΥ	ΥΔΡΟΜΟΡΦΟΛΟΓΙΚΗ ΠΙΕΣΗ (WDF Reporting Pressure)	ΒΑΘΜΟΣ ΑΞΙΟΛΟΓΗΣΗΣ ΠΙΕΣΕΩΝ	ΚΩΔΙΚΟΣ ΥΣ	ΕΚΤΑΣΗ (km ²) / ΜΗΚΟΣ (km) ΙΤΥΣ-ΤΥΣ	ΧΑΡΑΚΤΗΡΙΣΜΟΣ
ΚΑΡΔΙΤΣΑΣ	ΤΕΧΝΗΤΗ ΛΙΜΝΗ ΤΑΥΡΩΠΟΥ	Παραγωγή υδροηλεκτρικής ενέργειας (190 GWh/έτος), Ύδρευση πόλης Καρδίτσας, Άρδευση ΤΟΕΒ Πλαστήρα και Πεζούλας-Φυλακτής (115.000 στρ.), Αναψυχή	3.1, 3.2, 3.5, 4.2.1, 4.2.3, 4.2.4, 4.2.5	4	ΕΙ0415RL00200001Η	23,56 km ²	ΙΤΥΣ
ΕΥΡΥΤΑΝΙΑ Σ - ΑΙΤ/ΝΙΑΣ	ΤΕΧΝΗΤΗ ΛΙΜΝΗ ΚΡΕΜΑΣΤΩΝ	Παραγωγή υδροηλεκτρικής ενέργειας (953 GWh/έτος)	3.5, 4.2.1, 4.3.3	4	ΕΙ0415RL00200002Η	71,70 km ²	ΙΤΥΣ
ΑΙΤ/ΝΙΑΣ	ΤΕΧΝΗΤΗ ΛΙΜΝΗ ΚΑΣΤΡΑΚΙΟΥ	Παραγωγή υδροηλεκτρικής ενέργειας (660 GWh/έτος), Ύδρευση πόλης Αγρινίου	3.2, 3.5, 4.2.1, 4.2.3, 4.3.3	4	ΕΙ0415RL00200003Η	26,92 km ²	ΙΤΥΣ
ΑΙΤ/ΝΙΑΣ	ΤΕΧΝΗΤΗ ΛΙΜΝΗ ΣΤΡΑΤΟΥ	Παραγωγή υδροηλεκτρικής ενέργειας (315 GWh/έτος), Άρδευση ΓΟΕΒ Αχελώου (350.000 στρ.)	3.1, 3.5, 4.2.1, 4.2.4, 4.3.3	4	ΕΙ0415RL00200004Η	7,92 km ²	ΙΤΥΣ
ΑΙΤ/ΝΙΑΣ	ΡΥΘΜΙΣΗ ΡΟΗΣ ΑΧΕΛΩΟΥ Π. (κατάκτη Στράτου)	Παραγωγή υδροηλεκτρικής ενέργειας (315 GWh/έτος), Άρδευση ΓΟΕΒ Αχελώου (350.000 στρ.), Αντιπλημμυρική Προστασία	4.3.1, 4.3.3, 4.3.5	5 στο 1 ^ο τμήμα, 4 στα υπόλοιπα	ΕΙ0415R000201002Η, ΕΙ0415R000201003Η, ΕΙ0415R000201004Η, ΕΙ0415R000201009Η, ΕΙ0415R0002010011Η	68,50 km	ΙΤΥΣ
ΑΙΤ/ΝΙΑΣ	ΡΥΘΜΙΣΗ ΙΣΟΖΥΓΙΟΥ ΛΙΜΝΗΣ ΛΥΣΙΜΑΧΙΑΣ	Άρδευση παραλίμνιων περιοχών, Αντιπλημμυρική προστασία	3.1, 4.3.5	5	ΕΙ0415L000000005Η	13,05 km ²	ΙΤΥΣ
ΑΙΤ/ΝΙΑΣ	ΔΙΕΥΘΥΝΣΗ ΕΝΩΤΙΚΗΣ ΤΑΦΡΟΥ ΤΡΙΧΩΝΙΑΣ - ΛΥΣΙΜΑΧΙΑΣ	Αντιπλημμυρική προστασία	4.1.1, 4.2.2	4	ΕΙ0415R000202007Η	2,76 km	ΙΤΥΣ
ΑΙΤ/ΝΙΑΣ	ΔΙΕΥΘΥΝΣΗ ΔΙΜΗΚΟΥ Π.	Αντιπλημμυρική προστασία	4.1.1, 4.2.2	4	ΕΙ0415R000202005Η	11,11 km	ΙΤΥΣ
ΑΙΤ/ΝΙΑΣ	ΔΙΕΥΘΥΝΣΗ ΑΠΟΣΤΡΑΓΙΣΤΙΚΗΣ ΤΑΦΡΟΥ ΟΖΕΡΟΥ	Αντιπλημμυρική προστασία	4.1.1, 4.2.2	4	ΕΙ0415R000204010Η	2,91 km	ΙΤΥΣ

Υπουργείο Περιβάλλοντος & Ενέργειας, Ειδική Γραμματεία Υδάτων

1^η Αναθεώρηση του Σχεδίου Διαχείρισης Λεκανών Απορροής Ποταμών του ΥΔ. Αυτ. Στ. Ελλάδας (ΕΛ04)

Λεκάνη Απορροής Ευήνου (ΕΛ0420)

Πίνακας 5.11: Έργα με υδρομορφολογικές αλλοιώσεις σε επιφανειακά υδατικά συστήματα προσδιορισμένα ως ΙΤΥΣ (αρχικά) ή ΤΥΣ στη ΛΑΠ Ευήνου (ΕΛ0420)

ΠΕΡΙΦΕΡΕΙΑΚΗ ΕΝΟΤΗΤΑ	ΕΡΓΟ	ΚΑΘΟΡΙΣΜΕΝΗ ΧΡΗΣΗ ΕΡΓΟΥ	ΥΔΡΟΜΟΡΦΟΛΟΓΙΚΗ ΠΙΕΣΗ (WDF Reporting Pressure)	ΒΑΘΜΟΣ ΑΞΙΟΛΟΓΗΣΗΣ ΠΙΕΣΕΩΝ	ΚΩΔΙΚΟΣ ΥΣ	ΕΚΤΑΣΗ (km ²) / ΜΗΚΟΣ (km) ΙΤΥΣ-ΤΥΣ	ΧΑΡΑΚΤΗΡΙΣΜΟΣ
ΑΙΤ/ΝΙΑΣ	ΤΕΧΝΗΤΗ ΛΙΜΝΗ ΕΥΗΝΟΥ	Υδροδότηση Αθήνας, Άρδευση γύρω περιοχών	3.1, 3.2, 4.2.3, 4.2.4	3,67	ΕΛ0420RL002000005Η	2,89 km ²	ΙΤΥΣ
ΑΙΤ/ΝΙΑΣ	ΡΥΘΜΙΣΗ ΡΟΗΣ ΕΥΗΝΟΥ Π. (κατάντη ταμειυτήρα Ευήνου)	Υδροδότηση Αθήνας, Άρδευση γύρω περιοχών	3.1, 3.2, 4.2.3, 4.2.4	5	ΕΛ0420R0002000073Η	26,47 km	ΙΤΥΣ

Λεκάνη Απορροής Μόρνου (ΕΛ0421)

Πίνακας 5.12: Έργα με υδρομορφολογικές αλλοιώσεις σε επιφανειακά υδατικά συστήματα προσδιορισμένα ως ΙΤΥΣ (αρχικά) ή ΤΥΣ στη ΛΑΠ Μόρνου (ΕΛ0421)

ΠΕΡΙΦΕΡΕΙΑΚΗ ΕΝΟΤΗΤΑ	ΕΡΓΟ	ΚΑΘΟΡΙΣΜΕΝΗ ΧΡΗΣΗ ΕΡΓΟΥ	ΥΔΡΟΜΟΡΦΟΛΟΓΙΚΗ ΠΙΕΣΗ (WDF Reporting Pressure)	ΒΑΘΜΟΣ ΑΞΙΟΛΟΓΗΣΗΣ ΠΙΕΣΕΩΝ	ΚΩΔΙΚΟΣ ΥΣ	ΕΚΤΑΣΗ (km ²) / ΜΗΚΟΣ (km) ΙΤΥΣ-ΤΥΣ	ΧΑΡΑΚΤΗΡΙΣΜΟΣ
ΦΩΚΙΔΟΣ	ΤΕΧΝΗΤΗ ΛΙΜΝΗ ΜΟΡΝΟΥ	Υδρευση Αθήνας, Άρδευση εκτάσεων και Φωκίδα και Αιτ/νία	3.1, 3.2, 4.2.3, 4.2.4	4	ΕΛ0421RL002000006Η	14,80 km ²	ΙΤΥΣ
ΦΩΚΙΔΟΣ	ΡΥΘΜΙΣΗ ΡΟΗΣ ΜΟΡΝΟΥ Π. (κατάντη ταμειυτήρα Μόρνου)	Υδρευση Αθήνας, Άρδευση εκτάσεων και Φωκίδα και Αιτ/νία	3.1, 3.2, 4.3.1, 4.3.4	5		14,20 km	ΙΤΥΣ

Λεκάνη Απορροής Λευκάδος (ΕΛ0444)

Πίνακας 5.13: Έργα με υδρομορφολογικές αλλοιώσεις σε επιφανειακά υδατικά συστήματα προσδιορισμένα ως ΙΤΥΣ (αρχικά) ή ΤΥΣ στη ΛΑΠ Λευκάδος (ΕΛ0444)

ΠΕΡΙΦΕΡΕΙΑΚΗ ΕΝΟΤΗΤΑ	ΕΡΓΟ	ΚΑΘΟΡΙΣΜΕΝΗ ΧΡΗΣΗ ΕΡΓΟΥ	ΥΔΡΟΜΟΡΦΟΛΟΓΙΚΗ ΠΙΕΣΗ (WDF Reporting Pressure)	ΒΑΘΜΟΣ ΑΞΙΟΛΟΓΗΣΗΣ ΠΙΕΣΕΩΝ	ΚΩΔΙΚΟΣ ΥΣ	ΕΚΤΑΣΗ (km ²) / ΜΗΚΟΣ (km) ΙΤΥΣ-ΤΥΣ	ΧΑΡΑΚΤΗΡΙΣΜΟΣ
ΛΕΥΚΑΔΟΣ	ΜΑΡΙΝΑ ΛΕΥΚΑΔΟΣ	Ναυπηγεία, Λιμενικές εγκαταστάσεις, Τουρισμός	4.1.3	Ποιοτικά	ΕΛ0444C00007Η	1,63 km ²	ΙΤΥΣ

5.4 ΑΠΟΛΗΨΕΙΣ ΥΔΑΤΟΣ

Στην παρούσα ενότητα περιλαμβάνονται στοιχεία για τις συνολικές ετήσιες απολήψεις ύδατος για όλες τις δραστηριότητες και χρήσεις. Οι αναλυτικοί υπολογισμοί των αναγκών και απολήψεων ύδατος έχουν γίνει στο Κείμενο Τεκμηρίωσης 05 - *Ανάλυση ανθρωπογενών πιέσεων και των επιπτώσεων τους στα επιφανειακά και στα υπόγεια υδατικά συστήματα*, με βάση το Κείμενο Τεκμηρίωσης 02 - *Μεθοδολογία ανάλυσης ανθρωπογενών πιέσεων και των επιπτώσεων τους στα επιφανειακά και στα υπόγεια υδατικά συστήματα*. Ο κατάλογος με τις κατηγορίες των δραστηριοτήτων και χρήσεων που εξετάστηκαν περιλαμβάνει:

- Πόσιμο νερό (Υδρευση και Τουρισμός)
- Άρδευση
- Νερό κτηνοτροφίας
- Νερό βιομηχανίας

Από τις ανωτέρω επιμέρους κατηγορίες προκύπτουν οι συγκεντρωτικές εκτιμώμενες απολήψεις ύδατος που πραγματοποιούνται στο Υδατικό Διαμέρισμα Δυτικής Στερεάς Ελλάδας, οι οποίες ανέρχονται σε περίπου 542 hm³ ανά έτος. Από αυτές, το μεγαλύτερο μέρος τους προορίζεται για άρδευση (493 hm³), ένα σημαντικό μέρος για πόσιμο νερό (39 hm³), ενώ σαφώς μικρότερες είναι οι εκτιμώμενες απολήψεις για κτηνοτροφία (8 hm³) βιομηχανία αντίστοιχα (2 hm³). Η κατανομή των διαφόρων χρήσεων στις απολήψεις που πραγματοποιούνται στο ΥΔ Δυτικής Στερεάς Ελλάδας (ΕΛ04), φαίνεται στο παρακάτω Σχήμα 5-11.

Σχήμα 5-11: Κατανομή ετήσιων απολήψεων ύδατος στο Υδατικό Διαμέρισμα Δυτικής Στερεάς Ελλάδας (ΕΛ04)

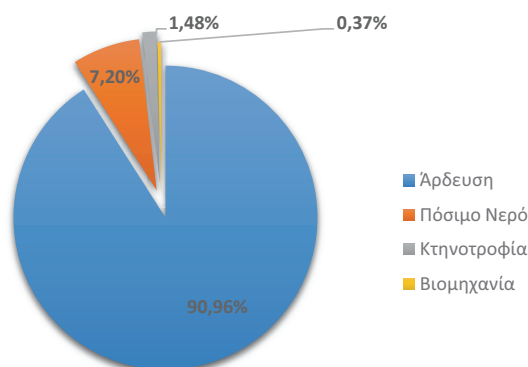

Από αυτές εκτιμάται ότι περίπου 390 hm³ (≈ 70 %) αφορούν απολήψεις από επιφανειακά υδατικά συστήματα και περίπου 170 hm³ (≈ 30 %) από υπόγεια. Στα παρακάτω παρουσιάζονται οι συνολικές εκτιμώμενες απολήψεις ανά Λεκάνη Απορροής και ανά χρήση στο Υδατικό Διαμέρισμα Δυτικής Στερεάς Ελλάδας. Σημειώνεται εδώ ότι στις παραπάνω απολήψεις δε συμπεριλαμβάνονται εκείνες που συντελούνται εντός του ΥΔ04, προς χρήση σε άλλα υδατικά διαμερίσματα (Τ.Λ. Πλαστήρα προς ΥΔ08, Τ.Λ. Ευήνου και Μόρνου προς ΥΔ06).

Λεκάνη Απορροής Αχελώου (ΕΛ0415)

Στη Λεκάνη Απορροής του Αχελώου οι συνολικές εκτιμώμενες απολήψεις ανέρχονται σε 469,5 hm³. Από αυτές, το μεγαλύτερο μέρος τους προορίζεται για άρδευση (434,7 hm³), ένα σημαντικό μέρος για πόσιμο νερό (27,0 hm³), ενώ σαφώς μικρότερες είναι οι εκτιμώμενες απολήψεις για κτηνοτροφία (6,2 hm³) βιομηχανία αντίστοιχα (1,6 hm³). Στις εκτιμώμενες απολήψεις δε συμπεριλαμβάνονται τα περίπου 140 εκατ. m³ που αποσπώνται από τη Τεχνητή Λίμνη Πλαστήρα προς το ΥΔ08. Η κατανομή των διαφόρων χρήσεων στις απολήψεις που πραγματοποιούνται στη ΛΑΠ Αχελώου, φαίνεται στο παρακάτω γράφημα (Σχήμα 5-12).

1^η Αναθεώρηση του Σχεδίου Διαχείρισης Λεκανών Απορροής Ποταμών του ΥΔ Δυτ. Στ. Ελλάδας (ΕΛ04)

Σχήμα 5-12: Κατανομή ετήσιων απολήψεων ύδατος στη ΛΑΠ Αχελώου (ΕΛ0415)

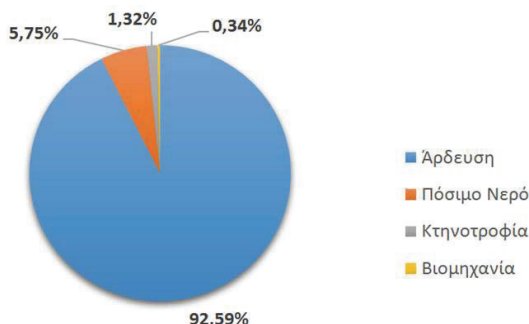

Λεκάνη Απορροής Ευήνου (ΕΛ0420)

Στη Λεκάνη Απορροής του Ευήνου οι συνολικές εκτιμώμενες απολήψεις ανέρχονται σε 60,4 hm³. Από αυτές, το μεγαλύτερο μέρος τους προορίζεται για άρδευση (54,4 hm³), ένα σημαντικό μέρος για πόσιμο νερό (5,4 hm³), ενώ σαφώς μικρότερες είναι οι εκτιμώμενες απολήψεις για κτηνοτροφία (0,4 hm³) βιομηχανία αντίστοιχα (0,2 hm³). Στις εκτιμώμενες απολήψεις δε συμπεριλαμβάνονται τα περίπου 230 εκατ. m³ που αποσπώνται από τη Τεχνητή Λίμνη Ευήνου προς το ΥΔ06. Η κατανομή των διαφόρων χρήσεων στις απολήψεις που πραγματοποιούνται στη ΛΑΠ Ευήνου, φαίνεται στο παρακάτω γράφημα (Σχήμα 5-13).

Σχήμα 5-13: Κατανομή ετήσιων απολήψεων ύδατος στη ΛΑΠ Ευήνου (ΕΛ0420)

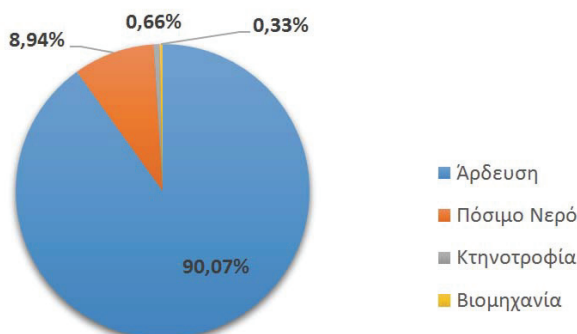

Λεκάνη Απορροής Μόρνου (ΕΛ0421)

Στη Λεκάνη Απορροής του Μόρνου οι συνολικές εκτιμώμενες απολήψεις ανέρχονται σε 11,4 hm³. Από αυτές, το μεγαλύτερο μέρος τους προορίζεται για άρδευση (7,6 hm³), ένα αρκετά σημαντικό μέρος μεγαλύτερο αναλογικώς από τις ΛΑΠ Αχελώου και Ευήνου, για πόσιμο νερό (1,9 hm³), και ειδικά για κτηνοτροφία (1,9 hm³), ενώ μηδενίζονται οριακά οι απολήψεις για βιομηχανία (0,02 hm³). Στις εκτιμώμενες απολήψεις δε συμπεριλαμβάνονται τα περίπου 440 εκατ. m³ που αποσπώνται από τη Τεχνητή Λίμνη Μόρνου προς το ΥΔ06. Η κατανομή των διαφόρων χρήσεων στις απολήψεις που πραγματοποιούνται στη ΛΑΠ Μόρνου, φαίνεται στο παρακάτω γράφημα (Σχήμα 5-14).

1^η Αναθεώρηση του Σχεδίου Διαχείρισης Λεκανών Απορροής Ποταμών του ΥΔ Δυτ. Στ. Ελλάδας (ΕΛ04)

Σχήμα 5-14: Κατανομή ετήσιων απολήψεων ύδατος στη ΛΑΠ Μόρνου (ΕΛ0421)

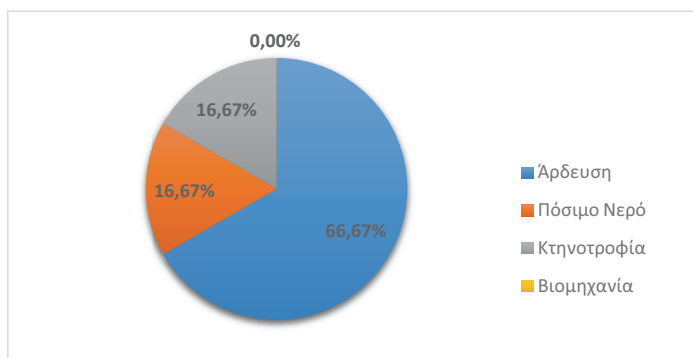

Λεκάνη Απορροής Λευκάδος (ΕΛ0444)

Στη Λεκάνη Απορροής Λευκάδος οι συνολικές εκτιμώμενες απολήψεις ανέρχονται σε 5,7 hm³. Από αυτές, το μεγαλύτερο μέρος τους προορίζεται, σε αντίθεση με τις υπόλοιπες ΛΑΠ, για πόσιμο νερό (3,5 hm³), αναδεικνύοντας τον κατ' εξοχήν τουριστικό και αστικό χαρακτήρα της Λευκάδος, ένα αρκετά σημαντικό για άρδευση (2,1 hm³), ενώ σαφώς μικρότερες είναι και στη ΛΑΠ Λευκάδος, οι εκτιμώμενες απολήψεις για βιομηχανία (0,1 hm³), ενώ μηδενίζονται οριακά οι απολήψεις για κτηνοτροφία (0,01 hm³). Σημειώνεται εδώ ότι το κύριο μέρος των απολήψεων για πόσιμο νερό της Λευκάδας (≈3 hm³) πραγματοποιείται στις πηγές Αγ. Γεωργίου κοντά στον π. Λούρο στο Υδατικό Διαμέρισμα Ηπείρου (ΕΛ05). Η κατανομή των διαφόρων χρήσεων στις απολήψεις που πραγματοποιούνται στη ΛΑΠ Λευκάδος, φαίνεται στο παρακάτω γράφημα (Σχήμα 5-15).

Σχήμα 5-15 Κατανομή ετήσιων απολήψεων ύδατος στη ΛΑΠ Λευκάδος (ΕΛ0444).

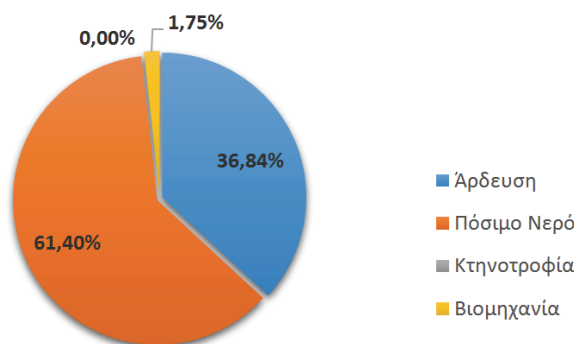

5.4.1 Απολήψεις από επιφανειακά υδατικά συστήματα

Στους πίνακες που ακολουθούν δίδονται ανά ΛΑΠ τα αναλυτικά στοιχεία απολήψεων ανά επιφανειακό υδατικό σύστημα. Στις περισσότερες περιπτώσεις ΥΣ, όπου τα δεδομένα είναι ανεπαρκή, η εκτίμηση του μεγέθους της απόληψης γίνεται θεωρητικά, μέσω εκτίμησης της απαιτούμενης ζήτησης, σύμφωνα με τη μεθοδολογία που περιγράφεται στο Κείμενο Τεκμηρίωσης 05. Επιπλέον, συνεκτιμήθηκαν δεδομένα που αντλήθηκαν από προηγούμενες μελέτες και στοιχεία από διάφορες υπηρεσίες (Περιφερειακές Διευθύνσεις Υδάτων, Δήμοι, ΔΕΥΑ, ΤΟΕΒ/ΓΟΕΒ, ΔΕΗ, ΕΥΔΑΠ). Εξάλλου, η πλήρης καταγραφή των απολήψεων είναι σε εξέλιξη μέσω της κατάρτισης του Εθνικού Μητρώου Σημείων Υδροληψίας (ΕΜΣΥ).

Για λόγους πληρότητας, απεικονίζονται τόσο ετήσιος όσο και ο θερινός (δηλαδή για το διάστημα Ιουλίου – Σεπτεμβρίου) όγκος απόληψης ως ποσοστό (%) του μέσου ετήσιου και θερινού αντίστοιχα φυσικού όγκου

1^η Αναθεώρηση του Σχεδίου Διαχείρισης Λεκανών Απορροής Ποταμών του ΥΔ Δυτ. Στ. Ελλάδας (ΕΛ04)

απορροής. Επιπλέον, παρουσιάζεται ο χαρακτηρισμός της έντασης πίεσης απόληψης, με βάση τα κριτήρια αξιολόγησης που τέθηκαν στο αντίστοιχο μεθοδολογικό κείμενο. Είναι αναγκαίο να αναφερθεί ότι με βάση τη μεθοδολογία που ακολουθήθηκε ο όγκος απόληψης από ένα επιφανειακό υδατικό σύστημα εφαρμόζεται και σε όλα τα κατάντη συστήματα αυτού, για να εκτιμηθεί η ένταση της πίεσης απόληψης. Σημειώνεται, επίσης, ότι για τον χαρακτηρισμό της έντασης πίεσης απόληψης δε λαμβάνεται υπόψη ο θερινός όγκος απορροής αλλά είναι σημαντικό να λαμβάνεται υπόψη στη συνολικότερη αξιολόγηση και ανάλυση της κατάστασης των επιφανειακών υδατικών συστημάτων.

Τέλος, δίνεται μία εποπτική εικόνα του αριθμού και της κάλυψης των επιφανειακών υδατικών συστημάτων ανά κατηγορία έντασης της πίεσης απόληψης. Το ποσοστό κάλυψης για τα ποτάμια υδατικά συστήματα κατά μήκος ποταμών και ρεμάτων αναφέρεται επί του συνολικού μήκους των ποτάμιων υδάτων του Υδατικού Διαμερίσματος Δυτικής Στερεάς Ελλάδας (ΕΛ04). Για τους ταμειυτήρες, που θεωρούνται ποτάμια υδατικά συστήματα σε αυτό το διαχειριστικό κύκλο, το ποσοστό κάλυψης λαμβάνεται επί της συνολικής έκτασης των ταμειυτήρων του υδατικού διαμερίσματος, όπως και για τις λίμνες, επί της έκτασης όλων των λιμνών.

Πίνακας 5.14: Εποπτική εικόνα του αριθμού και της κάλυψης ποτάμιων και λιμναίων συστημάτων ανά κατηγορία έντασης πίεσης απόληψης στο Υδατικό Διαμέρισμα Δυτικής Στερεάς Ελλάδας (ΕΛ04)

Ένταση Απόληψης	Αριθμός Ποτάμιων Συστημάτων (Σύνολο)	Αριθμός Ποτάμιων Συστημάτων (Ποταμοί-Ρέματα)	Κάλυψη (%)	Αριθμός Ποτάμιων Συστημάτων (Ταμειυτήρες)	Κάλυψη (%)	Αριθμός Λιμναίων Συστημάτων	Κάλυψη (%)
Χαμηλή	91	88	86,7	3	72,1	6	100,0
Μέτρια	2	2	4,6	0	0,0	0	0,0
Υψηλή	8	5	8,7	3	27,9	0	0,0

1^ο Αναθεώρηση του Σχεδίου Διαχείρισης Λεκανών Απορροής Ποταμών του ΥΔ. Δυτ. Στ. Ελλάδας (ΕΛ04)

Λεκάνη Απορροής Αχελώου (ΕΛ0415)

Πίνακας 5.15: Ετήσιες απολήψεις ύδατος από τα επιφανειακά Ύδ της ΛΑΠ Αχελώου (ΕΛ0415)

ΚΩΔΙΚΟΣ ΥΣ	ΥΔΑΤΙΚΟ ΣΥΣΤΗΜΑ	ΕΙΔΟΣ ΥΣ	ΕΤΗΣΙΑ ΑΠΟΛΗΨΙΜΗ ΠΟΣΟΤΗΤΑ (εκ.μ ³ /έτος)	ΣΚΟΠΟΣ ΑΠΟΛΗΨΗΣ	ΕΤΗΣΙΟΣ ΟΓΚΟΣ ΑΠΟΛΗΨΗΣ (% ΜΕΣΗΣ ΕΤΗΣΙΑΣ ΦΥΣΙΚΗΣ ΑΠΟΡΡΟΗΣ)	ΘΕΡΙΝΟΣ ΟΓΚΟΣ ΑΠΟΛΗΨΗΣ (% ΜΕΣΗΣ ΘΕΡΙΝΗΣ ΦΥΣΙΚΗΣ ΑΠΟΡΡΟΗΣ)	ΕΝΤΑΣΗ ΠΙΕΣΗΣ ΑΠΟΛΗΨΗΣ
ΕΛ0415R000201002H	ΑΧΕΛΩΟΣ Π. 1	R	330,00	ΑΡΔΕΥΣΗ	7,48%	17,90%	Χαμηλή
ΕΛ0415R000200003H	ΑΧΕΛΩΟΣ Π. 2	R	330,00	ΑΡΔΕΥΣΗ	7,58%	17,94%	Χαμηλή
ΕΛ0415R000200004H	ΑΧΕΛΩΟΣ Π. 3	R	330,00	ΑΡΔΕΥΣΗ	7,65%	17,97%	Χαμηλή
ΕΛ0415R000200009H	ΑΧΕΛΩΟΣ Π. 4	R	330,00	ΑΡΔΕΥΣΗ	8,66%	18,33%	Χαμηλή
ΕΛ0415R000200011H	ΑΧΕΛΩΟΣ Π. 5	R	3736,31	-	100,00%	100,00%	Υψηλή
ΕΛ0415RL00200097H	ΤΕΧΝΗΤΗ ΛΙΜΝΗ ΚΑΣΤΡΑΚΙΟΥ	RL	7,50	ΥΔΡΕΥΣΗ	0,21%	-	Χαμηλή
ΕΛ0415RL00200096H	ΤΕΧΝΗΤΗ ΛΙΜΝΗ ΣΤΡΑΤΟΥ	RL	330,00	ΑΡΔΕΥΣΗ	8,99%	-	Χαμηλή
ΕΛ0415RL00212099H	ΤΕΧΝΗΤΗ ΛΙΜΝΗ ΤΑΥΡΩΠΟΥ	RL	128,27	ΥΔΡΕΥΣΗ – ΑΡΔΕΥΣΗ	87,14%	-	Υψηλή
ΕΛ0415R000212021N	ΤΑΥΡΩΠΟΣ Π. 1	R	128,27	ΥΔΡΕΥΣΗ – ΑΡΔΕΥΣΗ	23,81%	90,00%	Χαμηλή
ΕΛ0415R000212029N	ΤΑΥΡΩΠΟΣ Π. 2	R	128,27	ΥΔΡΕΥΣΗ – ΑΡΔΕΥΣΗ	87,14%	90,00%	Υψηλή
ΕΛ0415R000301063N	ΤΑΦΡΟΣ ΒΑΛΤΙ	R	10,56	ΑΡΔΕΥΣΗ	12,80%	90,00%	Χαμηλή
ΕΛ0415R000901066N	ΒΟΥΤΟΥΜΙΑΣ Ρ.	R	1,06	ΥΔΡΕΥΣΗ	3,58%	16,89%	Χαμηλή
ΕΛ0415L0000000004N	ΛΙΜΝΗ ΤΡΙΧΩΝΙΔΑ	L	12,96	ΥΔΡΕΥΣΗ – ΑΡΔΕΥΣΗ	3,36%	-	Χαμηλή
ΕΛ0415L0000000005H	ΛΙΜΝΗ ΛΥΣΙΜΑΧΙΑ	L	6,30	ΑΡΔΕΥΣΗ	1,39%	-	Χαμηλή
ΕΛ0415L0000000009N	ΛΙΜΝΗ ΒΟΥΛΚΑΡΙΑ	L	3,71	ΑΡΔΕΥΣΗ	9,76%	-	Χαμηλή

Με βάση τον παραπάνω Πίνακα αναφέρονται τα εξής:

- Η σημαντικότερη απόληψη αναφέρεται στο τμήμα του ποταμού Αχελώου κατάντη του φράγματος Στράτου και μέχρι τις εκβολές. Από το τμήμα αυτό του ποταμού αρδεύονται, μέσω του συστήματος αρδεύσεων του Κάτω Αχελώου (ΓΟΕΒ Αχελώου), σημαντικές γεωργικές εκτάσεις του ΥΔ04. Με βάση τα πιο πρόσφατα στοιχεία της ΔΕΗ (2008-2016), η μέση ετήσια τιμή της διαθεσίμου ποσότητας για άρδευση από το Στράτος ΙΙ, είναι ίση με 267 hm³ και από το Στράτος Ι 196 hm³. Ωστόσο, δεδομένου ότι το έργο Στράτος Ι αφορά σε απευθείας απόληψη από τον π. Αχελώο μέσω αντλιοστασίων, θεωρήθηκε ότι η διαθεσίμη ποσότητα για άρδευση αφορά και στη διατήρηση ορισμένης στάθμης στον π. Αχελώο για να είναι δυνατή μια ικανοποιητική απόδοση άντλησης κατά την αρδευτική περίοδο και έτσι, θεωρήθηκε ότι η διαθεσίμη ποσότητα για άρδευση είναι περίπου ίση με 1/3*196 = 65 hm³. Επομένως, συνολικά από τα έργα του Στράτου η μέση ετήσια απόληψη για άρδευση εκτιμήθηκε ίση με 330 hm³. Επίσης, στο τμήμα του ποταμού Αχελώου αμέσως κατάντη του φράγματος Στράτου (Αχελώος Π. 5), συντελείται ολική εκτροπή της ροής προς παράπλευρη διώρυγα έτσι θεωρείται όλη η μέση ετήσια φυσική απορροή ως απολήψιμη ποσότητα.
- Για την τεχνητή λίμνη Καστρακίου, η υδρευτική απόληψη των 7,50 hm³ αφορά στην ύδρευση της πόλης του Αγρινίου.

1^η Αναθεώρηση του Σχεδίου Διαχείρισης Λεκανών Απορροής Ποταμών του ΥΔ. Δυτ. Στ. Ελλάδας (ΕΙ04)

- Για την τεχνητή λίμνη Ταυρωπού, η υδρευτική απόληψη που συντελείται αφορά στην ύδρευση της πόλης της Καρδίτσας και η αρδευτική απόληψη της άρδευσης του ΤΟΕΒ Πλαστήρα, στο ΥΔ Θεσσαλίας (ΕΙ08) και η εκτίμηση της βασίστηκε σε στοιχεία της ΔΕΗ για τις διατεθείσες ποσότητες από τον ταμειωτήρα την περίοδο 2000-2016.
- Η εκτίμηση της μέσης ετήσιας απορροής στη λίμνη Τριχωνίδα περιλαμβάνει τη συνολική απορροή της λεκάνης (254 hm³) και τις εισροές από την αρδευτική δώρυγα ΔΝVII (131,5 hm³ από το ΥΗΣ Στράτος II), ενώ η εκτίμηση της μέσης ετήσιας απόληψης αναφέρεται μόνο στις απευθείας απολήψεις λόγω ύδρευσης και άρδευσης από τη λίμνη Τριχωνίδα και δεν περιλαμβάνει τις εκροές μέσω της ενωτικής τάφρου στη λίμνη Λυσιμαχία (329,6 hm³). Επιπλέον, για τη λίμνη Λυσιμαχία η μέση απορροή περιλαμβάνει τη συνολική απορροή της λεκάνης (123 hm³) και τις εισροές από την Τριχωνίδα μέσω της ενωτικής τάφρου (329,6 hm³), ενώ η μέση απόληψη αναφέρεται μόνο στις ποσότητες ύδατος που μεταφέρονται μέσω της σήραγγας της Λυσιμαχίας για την κάλυψη της άρδευσης στα δίκτυα και δεν περιλαμβάνει τις εκροές μέσω της τάφρου Διμήκου στον π. Αχελώο (264,7 hm³). Δεδομένου ότι η εισροή και στις δύο λίμνες είναι ρυθμιζόμενη, η ένταση πίεσης της απόληψης δεν προσδιορίζεται στην περίπτωση αυτή με βάση τον λόγο συνολική απόληψη προς απορροή, αλλά εκτιμάται ότι είναι χαμηλού βαθμού.

Λεκάνη Απορροής Ευήνου (ΕΙ0420)

Πίνακας 5.16: Ετήσιες απολήψεις ύδατος από τα επιφανειακά ΥΣ της ΛΑΠ Ευήνου (ΕΙ0420)

ΚΩΔΙΚΟΣ ΥΣ	ΥΔΑΤΙΚΟ ΣΥΣΤΗΜΑ	ΕΙΔΟΣ ΥΣ	ΕΤΗΣΙΑ ΑΠΟΛΗΨΙΜΗ ΠΟΣΟΤΗΤΑ (εκ.μ ³ /έτος)	ΣΚΟΠΟΣ ΑΠΟΛΗΨΗΣ	ΕΤΗΣΙΟΣ ΟΓΚΟΣ ΑΠΟΛΗΨΗΣ (% ΜΕΣΗΣ ΕΤΗΣΙΑΣ ΦΥΣΙΚΗΣ ΑΠΟΡΡΟΗΣ)	ΘΕΡΙΝΟΣ ΟΓΚΟΣ ΑΠΟΛΗΨΗΣ (% ΜΕΣΗΣ ΘΕΡΙΝΗΣ ΦΥΣΙΚΗΣ ΑΠΟΡΡΟΗΣ)	ΕΝΤΑΣΗ ΠΙΕΣΗΣ ΑΠΟΛΗΨΗΣ
ΕΙ0420R000201069N1	ΕΥΗΝΟΣ Π. 1	R	256,00	ΥΔΡΕΥΣΗ-ΑΡΔΕΥΣΗ	44,29%	90,00%	Μεσαία
ΕΙ0420R000200070N2	ΕΥΗΝΟΣ Π. 2	R	229,39	ΥΔΡΕΥΣΗ-ΑΡΔΕΥΣΗ	44,11%	90,00%	Μεσαία
ΕΙ0420R000200073H3	ΕΥΗΝΟΣ Π. 3	R	229,39	ΥΔΡΕΥΣΗ-ΑΡΔΕΥΣΗ	78,31%	90,00%	Υψηλή
ΕΙ0420R1002000100H	ΤΕΧΝΗΤΗ ΛΙΜΝΗ ΕΥΗΝΟΥ	RL	225,41	ΥΔΡΕΥΣΗ	76,95%	-	Υψηλή
ΕΙ0420R0002006074N	ΧΑΛΚΙΚΙΩΤΙΚΟ Ρ.	R	1,94	ΑΡΔΕΥΣΗ	2,54%	48,91%	Χαμηλή

Για την τεχνητή λίμνη του Ευήνου η υδρευτική απόληψη των 225,41 hm³ αφορά στην ύδρευση της Αθήνας (ΕΙ06) και βασίστηκε σε δεδομένα της ΕΥΔΑΠ για την περίοδο 2007-2016. Στα κατάντη του ταμειωτήρα Ευήνου υδατικά συστήματα, συντελούνται επιπλέον αρδευτικές απολήψεις.

1^η Αναθεώρηση του Σχεδίου Διαχείρισης Λεκανών Απορροής Ποταμών του ΥΔ Δυτ. Στ. Ελλάδας (ΕΛ04)

Λεκάνη Απορροής Μόρνου (ΕΛ0421)

Πίνακας 5.17: Ετήσιες απολήψεις ύδατος από τα επιφανειακά ΥΣ της Μόρνου (ΕΛ0421)

ΚΩΔΙΚΟΣ ΥΣ	ΥΔΑΤΙΚΟ ΣΥΣΤΗΜΑ	ΕΙΔΟΣ ΥΣ	ΕΤΗΣΙΑ ΑΠΟΛΗΨΙΜΗ ΠΟΣΟΤΗΤΑ (εκ.μ ³ /έτος)	ΣΚΟΠΟΣ ΑΠΟΛΗΨΗΣ	ΕΤΗΣΙΟΣ ΟΓΚΟΣ ΑΠΟΛΗΨΗΣ (% ΜΕΣΗΣ ΕΤΗΣΙΑΣ ΦΥΣΙΚΗΣ ΑΠΟΡΡΟΗΣ)	ΘΕΡΙΝΟΣ ΟΓΚΟΣ ΑΠΟΛΗΨΗΣ (% ΜΕΣΗΣ ΘΕΡΙΝΗΣ ΦΥΣΙΚΗΣ ΑΠΟΡΡΟΗΣ)	ΕΝΤΑΣΗ ΠΙΕΣΗΣ ΑΠΟΛΗΨΗΣ
ΕΛ0421R000201084N	ΜΟΡΝΟΣ Π. 1	R	439,94	ΥΔΡΕΥΣΗ	56,26%	90,00%	Υψηλή
ΕΛ0421R0002000085H	ΜΟΡΝΟΣ Π. 2	R	439,94	ΥΔΡΕΥΣΗ	74,95%	90,00%	Υψηλή
ΕΛ0421RL002000101H	ΤΕΧΝΗΤΗ ΛΙΜΝΗ ΜΟΡΝΟΥ	RL	439,94	ΥΔΡΕΥΣΗ	91,05%	-	Υψηλή

Για την Τεχνητή Λίμνη του Μόρνου, η υδρευτική απόληψη των 439,94 hm³ αφορά στην ύδρευση της Αθήνας (ΕΛ06) και βασίστηκε επίσης σε δεδομένα της ΕΥΔΑΠ για την περίοδο 2007-2016. Σε αυτή συμπεριλαμβάνεται και η εισροή από τον Εύηνο (225,41 hm³).

Λεκάνη Απορροής Λευκάδας (ΕΛ0444)

Δε συντελούνται επιφανειακές απολήψεις στα επιφανειακά υδατικά συστήματα της διαχειριστικής λεκάνης Λευκάδας (ΕΛ0444).

1^η Αναθεώρηση του Σχεδίου Διαχείρισης Λεκανών Απορροής Ποταμών του ΥΔ Δυτ. Στ. Ελλάδας (ΕΛ04)

5.4.2 Απολήψεις από υπόγεια υδατικά συστήματα

Από τα υπόγεια υδατικά συστήματα του ΥΔ Δυτικής Στερεάς Ελλάδας σημειώνονται φαινόμενα υπερεκμετάλλευσης (τοπικά) στα ΥΥΣ Ανοιξιάτικου – Λουτρού Αμφιλοχίας (ΕΛ0400040), και Βασιλικής - Νυδρίου - Λευκάδας (ΕΛ0400170) που έχουν ως αποτέλεσμα την εντονότερη ή τοπική υφαλμύριση.

Η ανάλυση των υφιστάμενων δεδομένων αντλήσεων παρουσιάζεται στο Κείμενο Τεκμηρίωσης 05 – Ανάλυση ανθρωπογενών πιέσεων και των επιπτώσεων τους στα επιφανειακά και στα υπόγεια υδατικά συστήματα, καθώς και στο Κείμενο Τεκμηρίωσης 07 - Χαρακτηρισμός και αξιολόγηση/ταξινόμηση της κατάστασης των υπόγειων υδατικών συστημάτων.

Στον πίνακα 5-18 που ακολουθεί δίδονται τα αναλυτικά στοιχεία των αντλήσεων ανά υπόγειο υδατικό σύστημα για κάθε λεκάνη απορροής (ΛΑΠ) του ΥΔ Δυτικής Στερεάς Ελλάδας (ΕΛ04).

Πίνακας 5.18: Ετήσια τροφοδοσία και απολήψεις από τα υπόγεια υδατικά συστήματα του ΥΔ Δυτικής Στερεάς Ελλάδας (ΕΛ04)

Κωδικός	Ονομασία	Μέση Ετήσια Τροφοδοσία (10 ⁶ m ³)	Μέσες Ετήσιες Απολήψεις (10 ⁶ m ³)	Άρδευση (10 ⁶ m ³)	Υδρευση (10 ⁶ m ³)	Ποσοτική Κατάσταση ΥΥΣ
ΛΕΚΑΝΗ ΑΠΟΡΡΟΗΣ ΑΧΕΛΩΟΥ (ΕΛ0415)						
ΕΛ0400010	Σύστημα Μοναστηρακίου	38	5.41	2.74	2.67	Καλή
ΕΛ0400020	Σύστημα Ακαρνανικών ορέων	182	3.77	2.50	1.27	Καλή
ΕΛ0400030	Σύστημα Κανδήλας	8	2.99	2.72	0.27	Καλή
ΕΛ0400040	Σύστημα Ανοιξιάτικου - Λουτρού Αμφιλοχίας	5	1.50	1.20	0.30	Κακή
ΕΛ0400050	Σύστημα Κατούνας-Λεσινίου	354 (τα 180 από Αχελώο)	9.00	7,95	1.05	Καλή
ΕΛ0400060	Σύστημα Αγρινίου	230	22.09	21.84	0.25	Καλή
ΕΛ0400070	Σύστημα Αρακύνθου	16	1.00		1.00	Καλή
ΕΛ0400080	Σύστημα Δέλτα Αχελώου-Οινιάδων	27	7.39	7.00	0.40	Καλή
ΕΛ0400130	Σύστημα Ωλονού-Πίνδου	1450	30.41	21.07	9.34	Καλή
ΕΛ0400140	Σύστημα Αμφιλοχίας	98	7.55	7.41	0.14	Καλή
ΕΛ0400150	Σύστημα Βάλτου Εμπεσού	155	6.38	5.12	1.26	Καλή
ΕΛ0400180	Σύστημα Βόνιτσας – Βουλκαριά	98	5.07	4.87	0.21	Καλή
ΕΛ0400190	Σύστημα υδροφοριών λεκάνης Αχελώου	59	18.23	15.58	2.65	Καλή
ΕΛ0400200	Σύστημα υδροφοριών ανατολικού τμήματος λεκάνης Αχελώου	19	1.17	0,48	0,69	Καλή
ΕΛ0400250	Σύστημα υδροφοριών κάτω ρου Αχελώου	8	3.59	3.47	0.12	Καλή
ΛΕΚΑΝΗ ΑΠΟΡΡΟΗΣ ΕΥΗΝΟΥ (ΕΛ0420)						
ΕΛ0400090	Σύστημα Μεσολογγίου-Ευήνου	25	9,33	7,09	2,24	Καλή
ΕΛ0400210	Σύστημα υδροφοριών άνω ρου λεκάνης Ευήνου	10	0,53	0,26	0,27	Καλή
ΕΛ0400230	Σύστημα υδροφοριών Αντιρρίου	5	3,19	2,07	1,12	Καλή
ΕΛ0400240	Σύστημα υδροφοριών κάτω ρου λεκάνης Ευήνου	7	3,02	2,44	0,58	Καλή

1^η Αναθεώρηση του Σχεδίου Διαχείρισης Λεκανών Απορροής Ποταμών του ΥΔ Δυτ. Στ. Ελλάδας (ΕΛ04)

Κωδικός	Ονομασία	Μέση Ετήσια Τροφοδοσία (10 ⁶ m ³)	Μέσες Ετήσιες Απολήψεις (10 ⁶ m ³)	Άρδευση (10 ⁶ m ³)	Υδρευση (10 ⁶ m ³)	Ποσοτική Κατάσταση ΥΓΣ
ΛΕΚΑΝΗ ΑΠΟΡΡΟΗΣ ΜΟΡΝΟΥ (ΕΛ0421)						
ΕΛ0400100	Σύστημα Μόρνου	15	9,21	9,21		Καλή
ΕΛ0400110	Σύστημα Βαρδουσίων	27	0,2		0,2	Καλή
ΕΛ0400120	Σύστημα υδροφοριών Ερατεινής - Τολοφώνα	102	2,22	1,50	0,72	Καλή
ΕΛ0400220	Σύστημα υδροφοριών λεκάνης άνω ρου Μόρνου	18	1,84	0,39	1,44	Καλή
ΛΕΚΑΝΗ ΑΠΟΡΡΟΗΣ ΛΕΥΚΑΔΑΣ (ΕΛ0444)						
ΕΛ0400160	Σύστημα Λευκάδας	90	1,63	1,23	0,40	Καλή
ΕΛ0400170	Σύστημα Βασιλικής - Νυδρίου - Λευκάδας	10	0,36	0,17	0,19	Κακή
ΕΛ0400160	Σύστημα Μεγανησίου - Κάστου - Καλάμου	16	0,02	0,02	-	Καλή

5.5 ΛΟΙΠΕΣ ΠΙΕΣΕΙΣ

Στην παρούσα ενότητα συγκεντρώνονται στοιχεία για τα υπόλοιπα είδη πιέσεων που εξετάστηκαν στο πλαίσιο του Κειμένου Τεκμηρίωσης 05 - *Ανάλυση ανθρωπογενών πιέσεων και των επιπτώσεων τους στα επιφανειακά και στα υπόγεια υδατικά συστήματα*. Οι λοιπές πιέσεις περιλαμβάνουν επιγραμματικά:

- Απορροές από εξορυκτικές δραστηριότητες (ορυχεία, μεταλλεία)
- Μονάδες αφαλάτωσης
- Λιμάνια - Μαρίνες - Ναυσιπλοΐα
- Τεχνητός εμπλουτισμός των υπογείων υδάτων
- Μεταβολή υπόγειας στάθμης και ποσότητας υπογείων υδάτων εξαιτίας υπογείων εκμεταλλεύσεων ή κατασκευής μεγάλων υπογείων έργων

Απορροές από εξορυκτικές δραστηριότητες (ορυχεία, μεταλλεία)

Στην περιοχή του Υδατικού Διαμερίσματος Δυτικής Στερεάς Ελλάδας (ΕΛ04), καταγράφονται δύο (2) θέσεις εξορυκτικών δραστηριοτήτων (λατομεία εξορυκτικών υλικών) στη ΛΑΠ Αχελώου (ΕΛ0415) και τρεις (3) θέσεις εξορυκτικών δραστηριοτήτων (μεταλλεία) στη ΛΑΠ Μόρνου (ΕΛ0421).

Μονάδες αφαλάτωσης

Στην περιοχή του Υδατικού Διαμερίσματος Δυτικής Στερεάς Ελλάδας (ΕΛ04) δεν υπάρχουν μονάδες αφαλάτωσης.

Λιμάνια - Μαρίνες - Ναυσιπλοΐα

Στην περιοχή του Υδατικού Διαμερίσματος Δυτικής Στερεάς Ελλάδας (ΕΛ04), καταγράφονται μία (1) μαρίνα και τρία λιμάνια στην ΛΑΠ Αχελώου (ΕΛ0415), μία (1) μαρίνα και ένα (1) λιμάνι στη ΛΑΠ Εύηνου (ΕΛ0420), έντεκα (11) μαρίνες και δύο (2) λιμάνια στη ΛΑΠ Μόρνου (ΕΛ0421) και οχτώ (8) μαρίνες και τέσσερα (4) λιμάνια στη ΛΑΠ Λευκάδας (ΕΛ0444).

Τεχνητός εμπλουτισμός των υπογείων υδάτων

1^η Αναθεώρηση του Σχεδίου Διαχείρισης Λεκανών Απορροής Ποταμών του ΥΔ Δυτ. Στ. Ελλάδας (ΕΛ04)

Στην περιοχή του ΥΔ Δυτικής Στερεάς Ελλάδας (ΕΛ04) δεν έχει γίνει κάποια μελέτη για εφαρμογή προγράμματος τεχνητού εμπλουτισμού. Θα μπορούσε να εξετασθεί η δυνατότητα εφαρμογής προγράμματος τεχνητού εμπλουτισμού στο υπόγειο υδατικό σύστημα Ανοιξιάτικου - Λουτρού Αμφιλοχίας (ΕΛ0400040) στο οποίο παρατηρείται λόγω τοπικών υπεραντλήσεων γενική υφαλμύριση του κοκκώδους προσχωματικού υδροφορέα.

Μεταβολή υπόγειας στάθμης και ποσότητας υπογείων υδάτων εξαιτίας υπογείων εκμεταλλεύσεων ή κατασκευής μεγάλων υπογείων έργων

Στο Υδατικό Διαμέρισμα δεν σημειώνονται μεταβολές της υπόγειας στάθμης και της ποσότητας υδάτων εξαιτίας υπογείων εκμεταλλεύσεων ή κατασκευής μεγάλων υπογείων έργων.

5.6 ΣΥΓΚΕΝΤΡΩΤΙΚΑ ΣΤΟΙΧΕΙΑ ΠΙΕΣΕΩΝ

Από τις επιμέρους πηγές ρύπανσης των σημειακών, των διάχυτων πιέσεων και των άλλων ειδών ανθρωπογενών πιέσεων προκύπτουν, όπως φαίνεται από το παρακάτω σχήμα, οι συνολικές τελικές ετήσιες ποσότητες ρυπαντικών φορτίων BOD, N και P που παράγονται στην περιοχή μελέτης.

Σχήμα 5-16: Συνολικά ετήσια επιφανειακά φορτία BOD, N και P που παράγονται στις Λεκάνες Απορροής Ποταμών (ΕΛ0415), (ΕΛ0420), (ΕΛ0421) και (ΕΛ0444) από όλες τις πηγές ρύπανσης

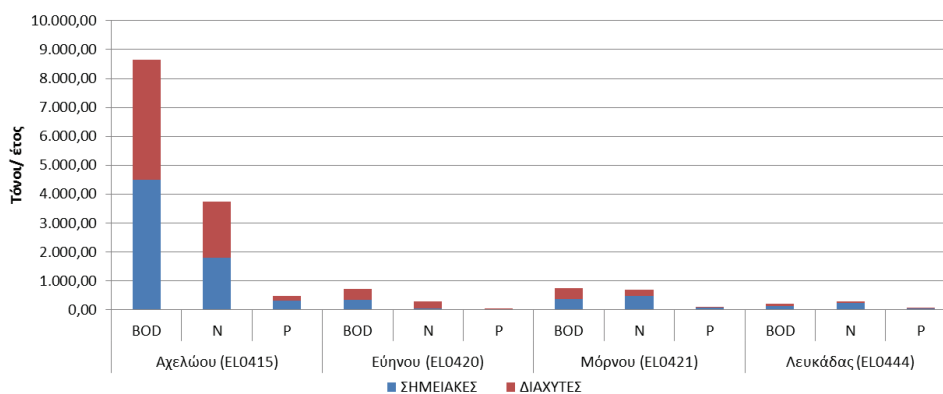

Λεκάνη Απορροής Αχελώου (ΕΛ0415)

Στη ΛΑΠ Αχελώου (ΕΛ0415), τα συνολικά ετήσια επιφανειακά φορτία που προκύπτουν από το άθροισμα των επιμέρους διάχυτων, σημειακών και άλλων ανθρωπογενών πιέσεων είναι 8.639,15 τόνοι/έτος BOD, 3.743,71 τόνοι/έτος N και 468,49 τόνοι/έτος P.

Πίνακας 5.19: Συνολικά ετήσια επιφανειακά φορτία BOD, N και P που παράγονται από όλες τις πηγές ρύπανσης στην ΛΑΠ Αχελώου (ΕΛ0415)

ΠΗΓΗ ΡΥΠΑΝΣΗΣ	BOD (τόνοι/ έτος)	N (τόνοι/ έτος)	P (τόνοι/ έτος)
ΔΙΑΧΥΤΕΣ	4.143,52	1.933,29	143,63
ΣΗΜΕΙΑΚΕΣ	4.495,63	1.810,42	324,86
ΣΥΝΟΛΑ	8.639,15	3.743,71	468,49

Παρακάτω παρουσιάζονται για τη Λεκάνη Απορροής Αχελώου (ΕΛ0415) τα τελικά ετήσια ποσοστά ρύπων BOD, N, και P για κάθε είδους πηγή ρύπανσης (διάχυτη, σημειακή ή άλλου είδους ανθρωπογενής πίεση).

1^η Αναθεώρηση του Σχεδίου Διαχείρισης Λεκανών Απορροής Ποταμών του ΥΔ Δυτ. Στ. Ελλάδας (ΕΛ04)

Σχήμα 5-17: Κατανομή τελικής ετήσιας επιφανειακής επιβάρυνσης BOD, N και P από το σύνολο των πηγών ρύπανσης στη ΛΑΠ Αχελώου (ΕΛ0415)

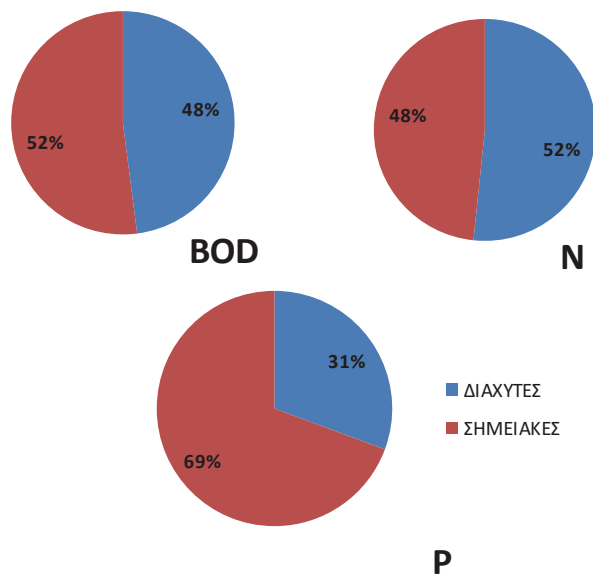

Για τον υπολογισμό της συγκέντρωσης των ρύπων από διάχυτες, σημειακές και λοιπές πηγές ρύπανσης, εισήχθη η έννοια της διάλυσης. Η διάλυση έχει υπολογιστεί ως η ποσότητα των συνολικών ετήσιων ρύπων προς το αντίστοιχο νερό διάλυσης (mg/l).

Τα αποτελέσματα απορρίψεων των ρύπων σε (mg/l) για τη ΛΑΠ Αχελώου (ΕΛ0415) παρουσιάζονται στο Χάρτη 33.

1^η Αναθεώρηση του Σχεδίου Διαχείρισης Λεκανών Απορροής Ποταμών του ΥΔ. Στ. Ελλάδας (ΕΛ04)

Χάρτης 33: Ετήσια διάλυση ρύπων BOD, N και P (mg/l) από το σύνολο των πηγών ρύπανσης για τη ΛΑΠ Αχελώου (ΕΛ0415)

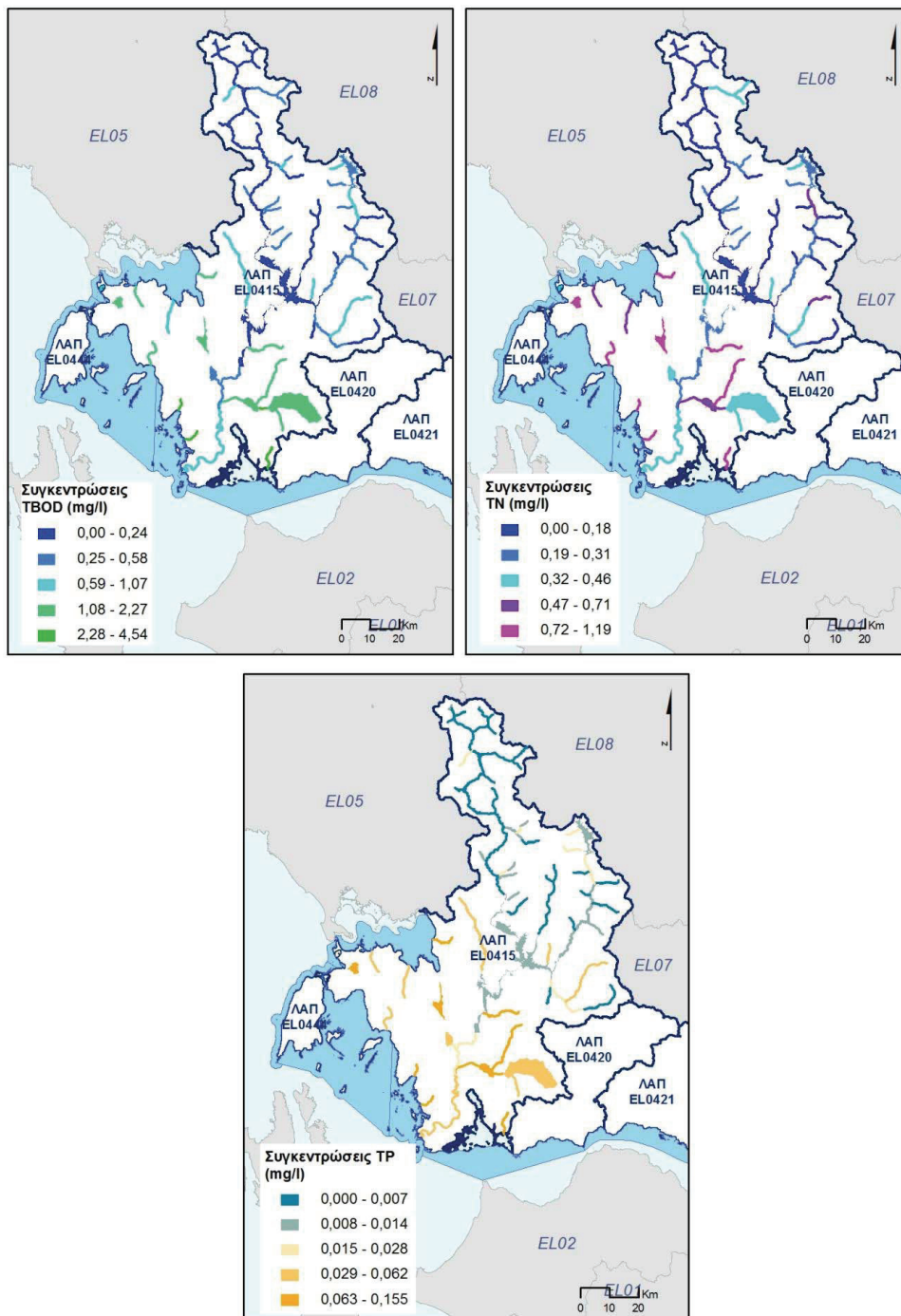

1^η Αναθεώρηση του Σχεδίου Διαχείρισης Λεκανών Απορροής Ποταμών του ΥΔ Δυτ. Στ. Ελλάδας (ΕΛ04)

Λεκάνη Απορροής Εύηνου (ΕΛ0420)

Στη ΛΑΠ Εύηνου (ΕΛ0420), τα συνολικά ετήσια επιφανειακά φορτία που προκύπτουν από το άθροισμα των επιμέρους διάχυτων, σημειακών και άλλων ανθρωπογενών πιέσεων είναι 724,08 τόνοι/έτος BOD, 301,70 τόνοι/έτος N και 30,96 τόνοι/έτος P.

Πίνακας 5.20: Συνολικά ετήσια επιφανειακά φορτία BOD, N και P που παράγονται από όλες τις πηγές ρύπανσης στην ΛΑΠ Εύηνου (ΕΛ0420)

ΠΗΓΗ ΡΥΠΑΝΣΗΣ	BOD (τόνοι/ έτος)	N (τόνοι/ έτος)	P (τόνοι/ έτος)
ΔΙΑΧΥΤΕΣ	390,30	265,84	12,18
ΣΗΜΕΙΑΚΕΣ	333,78	35,85	18,78
ΣΥΝΟΛΑ	724,08	301,70	30,96

Παρακάτω παρουσιάζονται για τη Λεκάνη Απορροής Εύηνου (ΕΛ0420), τα τελικά ετήσια ποσοστά ρύπων BOD, N, και P για κάθε είδους πηγή ρύπανσης (διάχυτη, σημειακή ή άλλου είδους ανθρωπογενής πίεση).

Σχήμα 5-18: Κατανομή τελικής ετήσιας επιφανειακής επιβάρυνσης BOD, N και P από το σύνολο των πηγών ρύπανσης στη ΛΑΠ Εύηνου (ΕΛ0420)

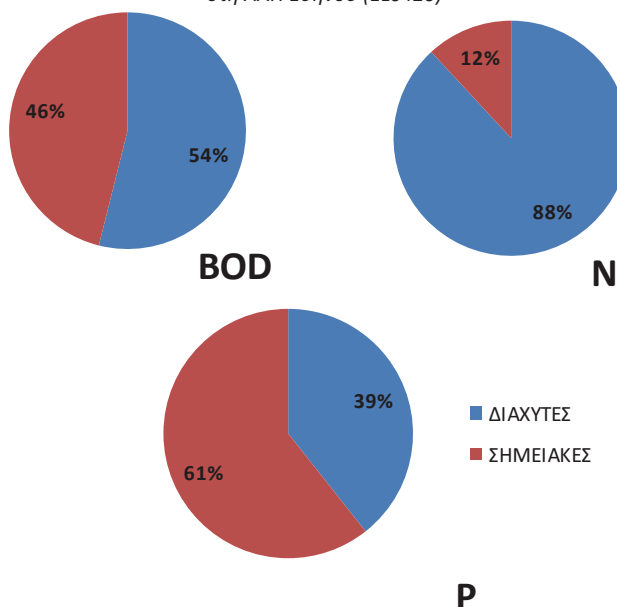

Για τον υπολογισμό της συγκέντρωσης των ρύπων από διάχυτες, σημειακές και λοιπές πηγές ρύπανσης, εισήχθη η έννοια της διάλυσης. Η διάλυση έχει υπολογιστεί ως η ποσότητα των συνολικών ετήσιων ρύπων προς το αντίστοιχο νερό διάλυσης (mg/l). Τα αποτελέσματα απορρίψεων των ρύπων σε (mg/l) για τη ΛΑΠ Εύηνου (ΕΛ0420) παρουσιάζονται στο Χάρτη 34.

1^η Αναθεώρηση του Σχεδίου Διαχείρισης Λεκανών Απορροής Ποταμών του ΥΔ. Στ. Ελλάδας (ΕΛ04)

Χάρτης 34: Ετήσια διάλυση ρύπων BOD, N και P (mg/l) από το σύνολο των πηγών ρύπανσης για τη ΛΑΠ Εύηνου (ΕΛ0420)

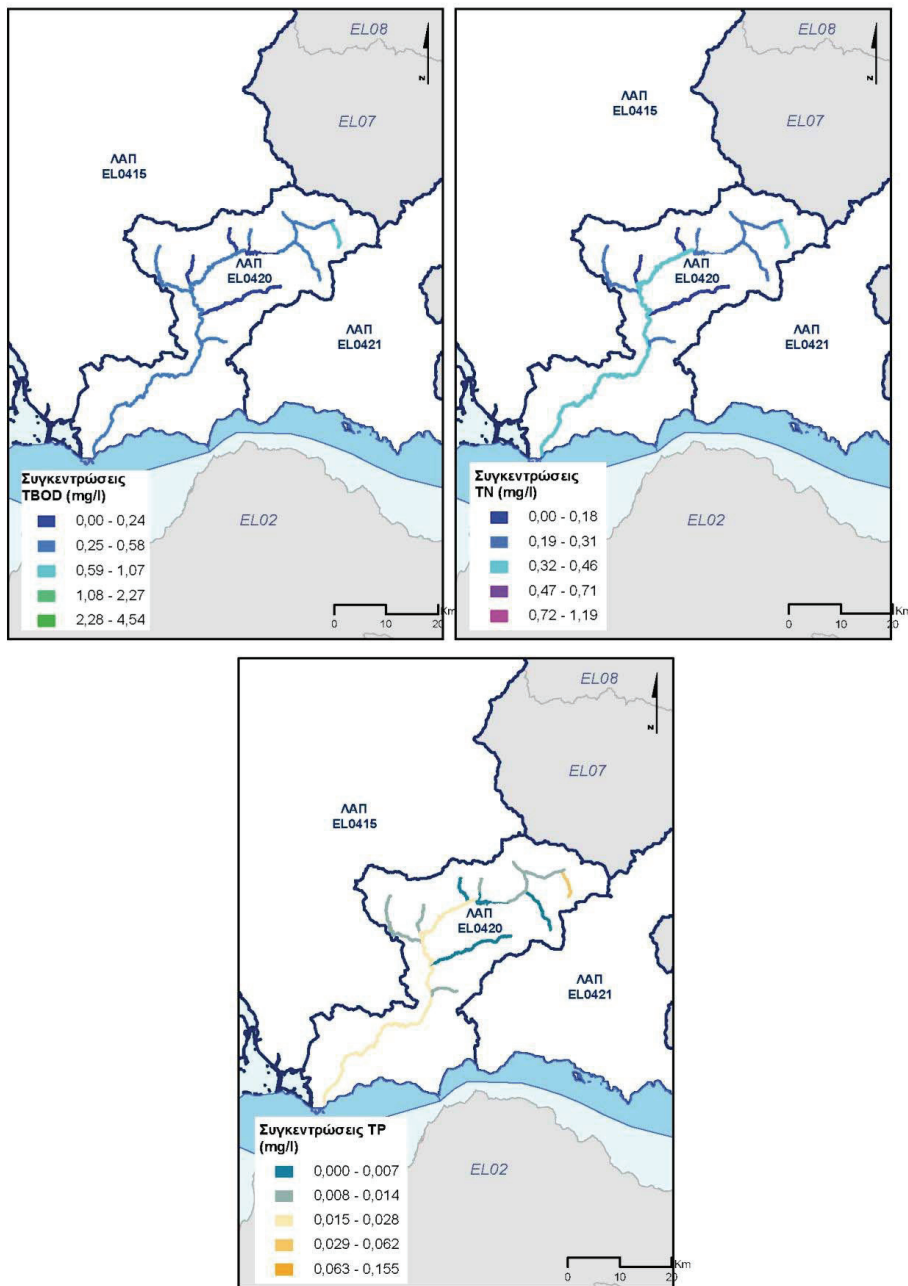

1^η Αναθεώρηση του Σχεδίου Διαχείρισης Λεκανών Απορροής Ποταμών του ΥΔ Δυτ. Στ. Ελλάδας (ΕΛ04)

Λεκάνη Απορροής Μόρνου (ΕΛ0421)

Στη ΛΑΠ Μόρνου (ΕΛ0421), τα συνολικά ετήσια επιφανειακά φορτία που προκύπτουν από το άθροισμα των επιμέρους διάχυτων, σημειακών και άλλων ανθρωπογενών πιέσεων είναι 753,36 τόνοι/έτος BOD, 686,91 τόνοι/έτος N και 94,44 τόνοι/έτος P.

Πίνακας 5.21: Συνολικά ετήσια επιφανειακά φορτία BOD, N και P που παράγονται από όλες τις πηγές ρύπανσης στην ΛΑΠ Μόρνου (ΕΛ0421)

ΠΗΓΗ ΡΥΠΑΝΣΗΣ	BOD (τόνοι/ έτος)	N (τόνοι/ έτος)	P (τόνοι/ έτος)
ΔΙΑΧΥΤΕΣ	371,36	221,15	12,29
ΣΗΜΕΙΑΚΕΣ	382,00	465,75	82,15
ΣΥΝΟΛΑ	753,36	686,91	94,44

Παρακάτω παρουσιάζονται για τη Λεκάνη Απορροής Μόρνου (ΕΛ0421) τα τελικά ετήσια ποσοστά ρύπων BOD, N, και P για κάθε είδους πηγή ρύπανσης (διάχυτη, σημειακή ή άλλου είδους ανθρωπογενής πίεση).

Σχήμα 5-19: Κατανομή τελικής ετήσιας επιφανειακής επιβάρυνσης BOD, N και P από το σύνολο των πηγών ρύπανσης στη ΛΑΠ Μόρνου (ΕΛ0421)

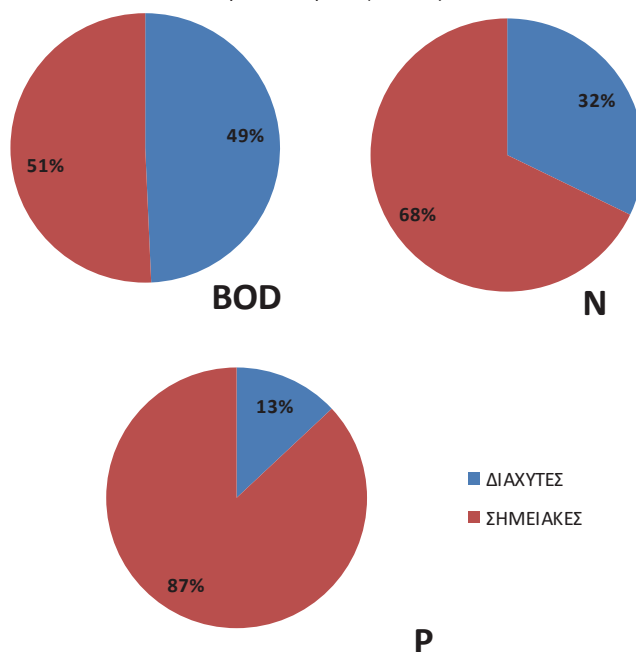

Για τον υπολογισμό της συγκέντρωσης των ρύπων από διάχυτες, σημειακές και λοιπές πηγές ρύπανσης, εισήχθη η έννοια της διάλυσης. Η διάλυση έχει υπολογιστεί ως η ποσότητα των συνολικών ετήσιων ρύπων προς το αντίστοιχο νερό διάλυσης (mg/l). Τα αποτελέσματα απορρίψεων των ρύπων σε (mg/l) για τη ΛΑΠ Μόρνου (ΕΛ0421) παρουσιάζονται στο Χάρτη 35.

1^η Αναθεώρηση του Σχεδίου Διαχείρισης Λεκανών Απορροής Ποταμών του ΥΔ. Στ. Ελλάδας (ΕΛ04)

Χάρτης 35: Ετήσια διάλυση ρύπων BOD, N και P (mg/l) από το σύνολο των πηγών ρύπανσης για τη ΛΑΠ Μόρνου (ΕΛ0421)

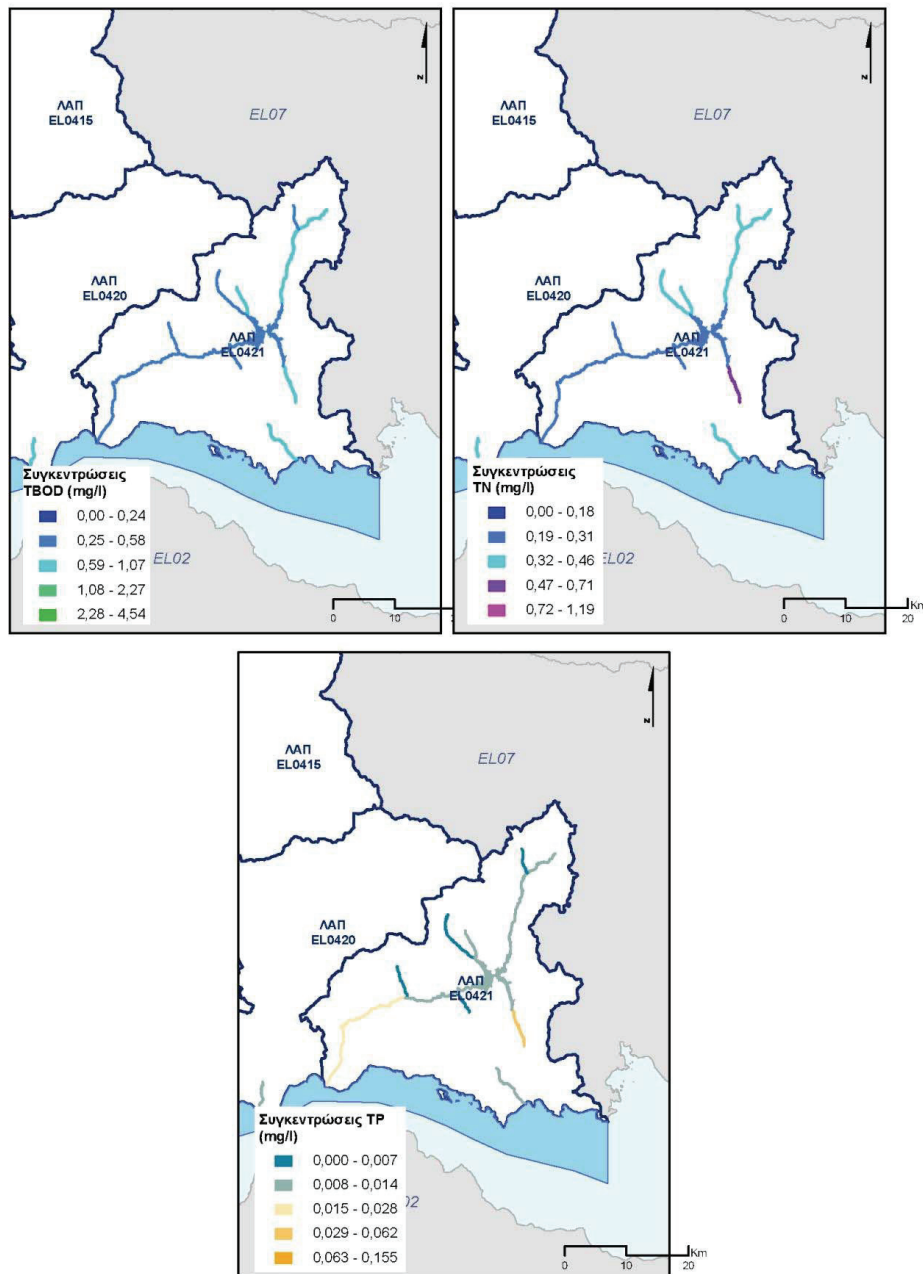

1^η Αναθεώρηση του Σχεδίου Διαχείρισης Λεκανών Απορροής Ποταμών του ΥΔ Δυτ. Στ. Ελλάδας (ΕΛ04)

Λεκάνη Απορροής Λευκάδας (ΕΛ0444)

Στη ΛΑΠ Λευκάδας (ΕΛ0444), τα συνολικά ετήσια επιφανειακά φορτία που προκύπτουν από το άθροισμα των επιμέρους διάχυτων, σημειακών και άλλων ανθρωπογενών πιέσεων είναι 211,25 τόνοι/έτος BOD, 300,89 τόνοι/έτος N και 37,83 τόνοι/έτος P.

Πίνακας 5.22: Συνολικά ετήσια επιφανειακά φορτία BOD, N και P που παράγονται από όλες τις πηγές ρύπανσης στην ΛΑΠ Λευκάδας (ΕΛ0444)

ΠΗΓΗ ΡΥΠΑΝΣΗΣ	BOD (τόνοι/ έτος)	N (τόνοι/ έτος)	P (τόνοι/ έτος)
ΔΙΑΧΥΤΕΣ	83,68	66,00	3,34
ΣΗΜΕΙΑΚΕΣ	127,57	234,89	34,49
ΣΥΝΟΛΑ	211,25	300,89	37,83

Παρακάτω παρουσιάζονται για τη Λεκάνη Απορροής Λευκάδας (ΕΛ0444) τα τελικά ετήσια ποσοστά ρύπων BOD, N, και P για κάθε είδους πηγή ρύπανσης (διάχυτη, σημειακή ή άλλου είδους ανθρωπογενής πίεση).

Σχήμα 5-20: Κατανομή τελικής ετήσιας επιφανειακής επιβάρυνσης BOD, N και P από το σύνολο των πηγών ρύπανσης στη ΛΑΠ Λευκάδας (ΕΛ0444)

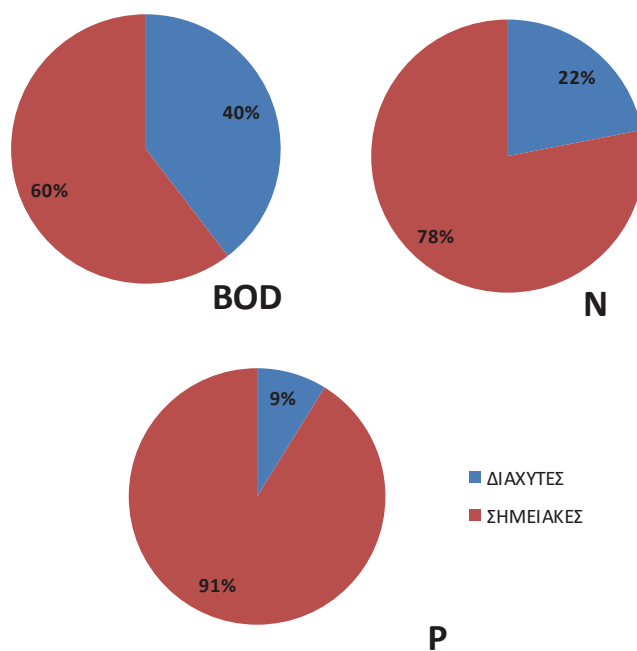

Για τον υπολογισμό της συγκέντρωσης των ρύπων από διάχυτες, σημειακές και λοιπές πηγές ρύπανσης, εισήχθη η έννοια της διάλυσης. Η διάλυση έχει υπολογιστεί ως η ποσότητα των συνολικών ετήσιων ρύπων προς το αντίστοιχο νερό διάλυσης (mg/l). Τα αποτελέσματα απορρίψεων των ρύπων σε (mg/l) για τη ΛΑΠ Λευκάδας (ΕΛ0444) παρουσιάζονται στο Χάρτη 36.

1^η Αναθεώρηση του Σχεδίου Διαχείρισης Λεκανών Απορροής Ποταμών του ΥΔ Δυτ. Στ. Ελλάδας (ΕΛ04)

Χάρτης 36: Ετήσια διάλυση ρύπων BOD, N και P (mg/l) από το σύνολο των πηγών ρύπανσης για τη ΛΑΠ Λευκάδας (ΕΛ0444)

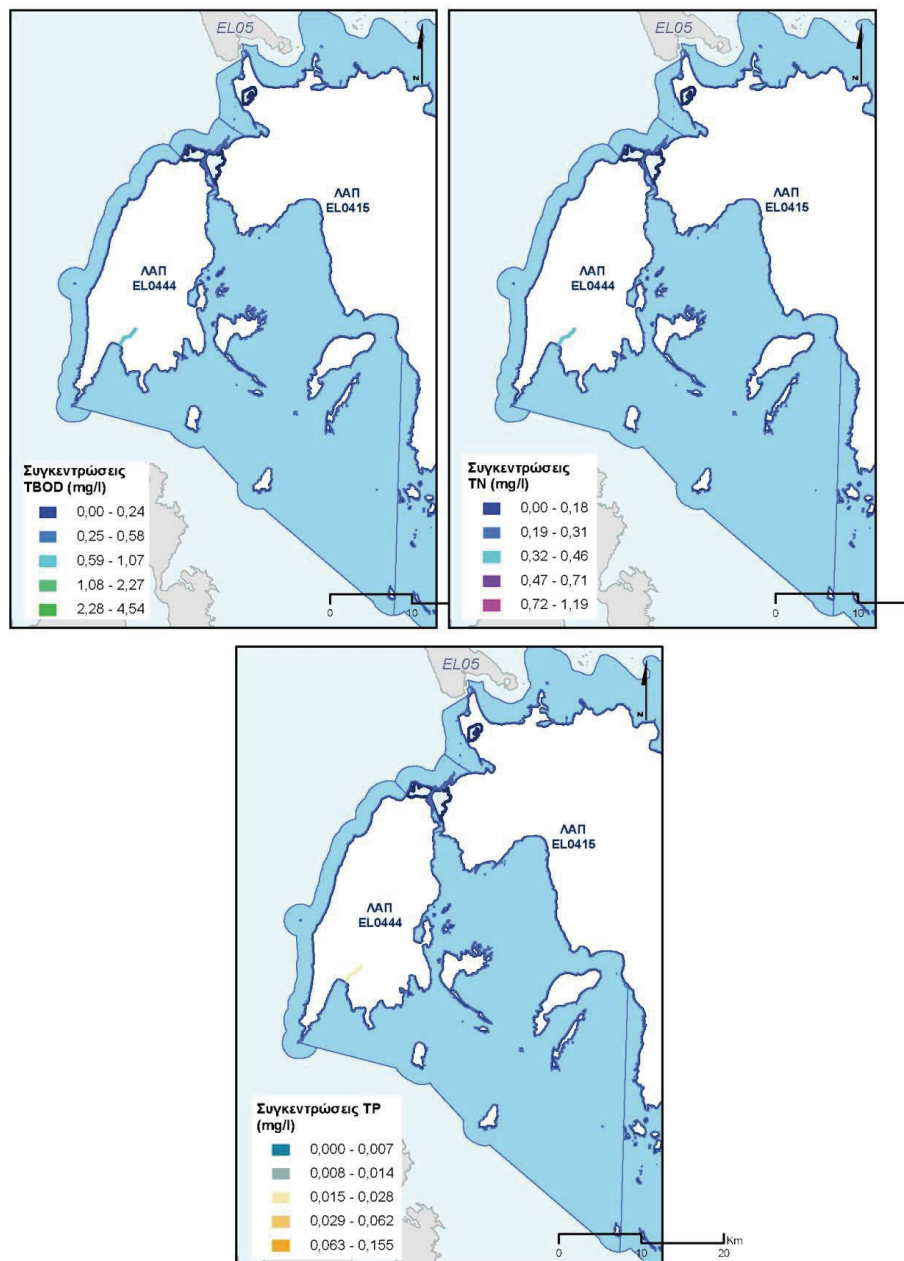

1^η Αναθεώρηση του Σχεδίου Διαχείρισης Λεκανών Απορροής Ποταμών του ΥΔ Δυτ. Στ. Ελλάδας (ΕΛ04)

Η συνολική ένταση των πιέσεων στο Υδατικό Διαμέρισμα Δυτικής Στερεάς Ελλάδας παρουσιάζεται στον παρακάτω Χάρτη 37.

Χάρτης 37: Εκτιμώμενη συνολική ένταση της πίεσης στο Υδατικό Διαμέρισμα Δυτικής Στερεάς Ελλάδας

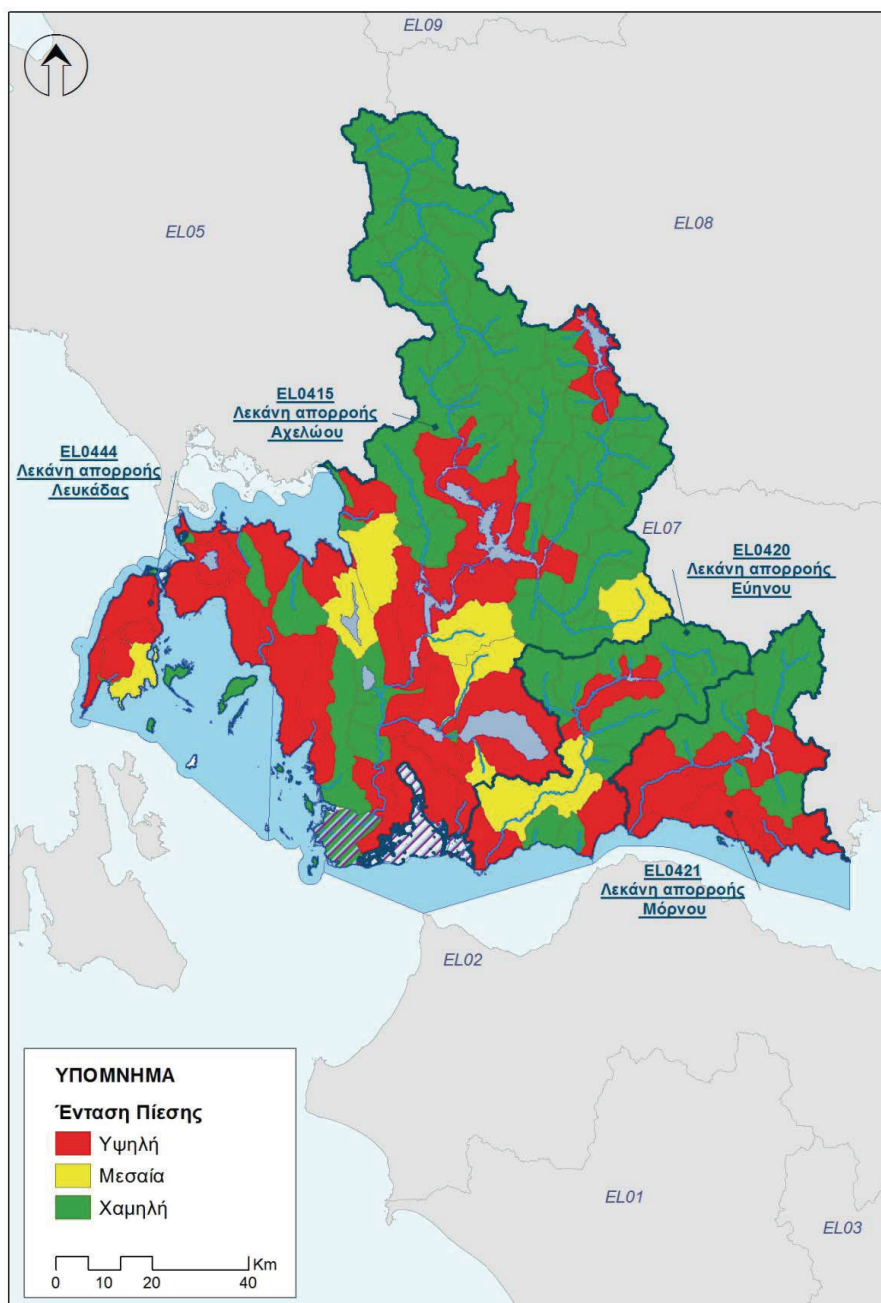

1^η Αναθεώρηση του Σχεδίου Διαχείρισης Λεκανών Απορροής Ποταμών του ΥΔ Δυτ. Στ. Ελλάδας (ΕΛ04)

5.7 ΕΚΤΙΜΗΣΗ ΤΩΝ ΕΠΙΠΤΩΣΕΩΝ

5.7.1 Εκτίμηση πιθανότητας επίτευξης των περιβαλλοντικών στόχων της Οδηγίας στα επιφανειακά υδατικά συστήματα

Κατά την εκτίμηση των επιπτώσεων και το χαρακτηρισμό των ΥΣ με βάση την πιθανότητα επίτευξης των περιβαλλοντικών στόχων της Οδηγίας συναξιολογούνται ανά υδατικό σύστημα τα ακόλουθα:

- Η ένταση της πίεσης από πηγές ρύπανσης και απολήψεις: υψηλή (Η), μεσαία (Μ), χαμηλή (L)
- Τα διαθέσιμα δεδομένα και τα αποτελέσματα του προγράμματος παρακολούθησης
- Κρίση του μελετητή, όταν δεν υπάρχουν διαθέσιμα δεδομένα.

Από το σύνολο των κριτηρίων κατατάχθηκαν τα ΥΣ σε σχέση με το εάν είναι πιθανό να πετύχουν ή όχι τους περιβαλλοντικούς στόχους της Οδηγίας 2000/60/ΕΚ και τα συνοπτικά αποτελέσματα παρουσιάζονται στους επόμενους πίνακες. Αναλυτικά στοιχεία για τη διαδικασία και τα αποτελέσματα εκτίμησης των επιπτώσεων ανά ΥΣ δίνονται στο Κείμενο Τεκμηρίωσης 05 - *Ανάλυση ανθρωπογενών πιέσεων και των επιπτώσεων τους στα επιφανειακά και στα υπόγεια υδατικά συστήματα*.

Σχήμα 5-21: Εκτίμηση κινδύνου μη επίτευξης στόχων επιφανειακών υδατικών συστημάτων στις Λεκάνες Απορροής Ποταμών (ΕΛ0415), (ΕΛ0420), (ΕΛ0421) και (ΕΛ0444)

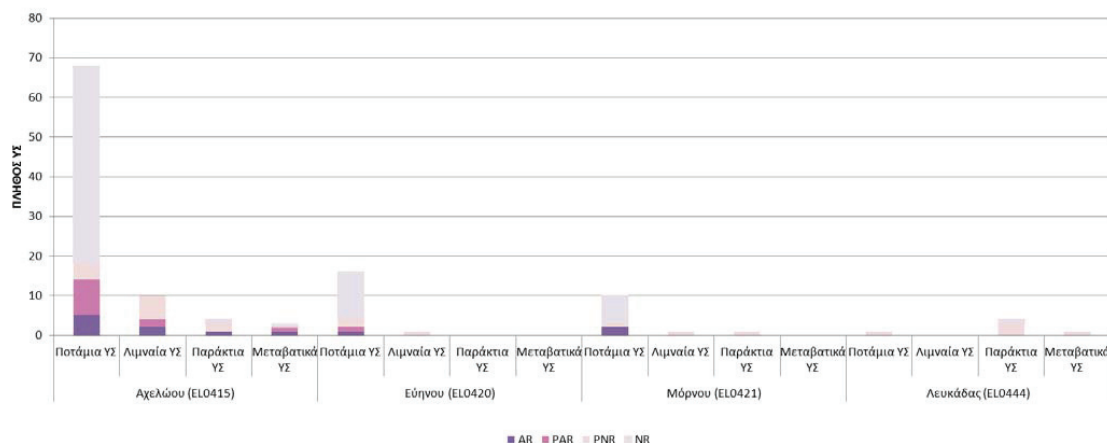

1^η Αναθεώρηση του Σχεδίου Διαχείρισης Λεκανών Απορροής Ποταμών του ΥΔ Δυτ. Στ. Ελλάδας (EL04)

Χάρτης 38: Κατάταξη των υδατικών συστημάτων Υδατικού Διαμερίσματος Δυτικής Στερεάς Ελλάδας σε σχέση με την πιθανότητα επίτευξης των περιβαλλοντικών στόχων της Οδηγίας 2000/60/ΕΚ

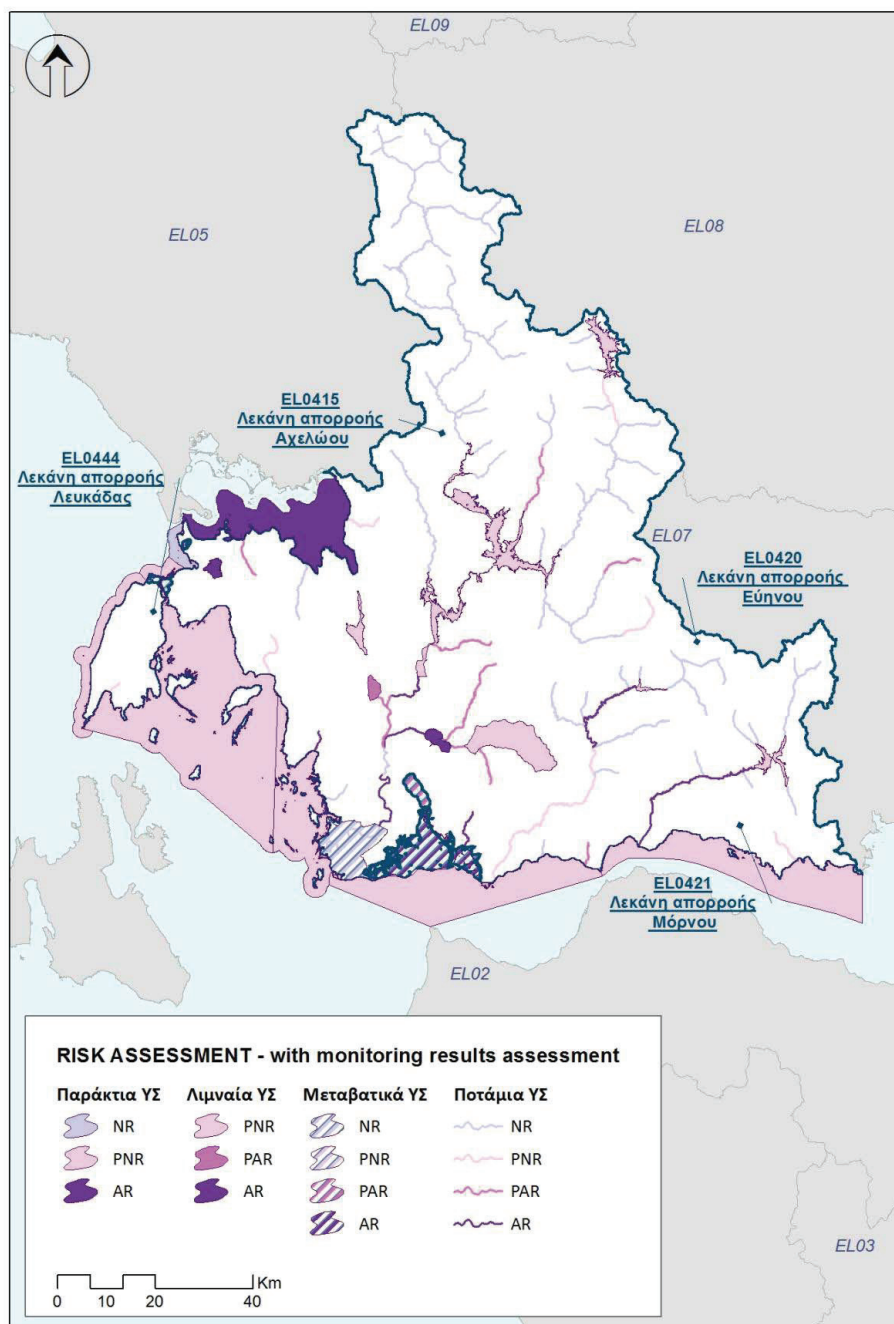

1^η Αναθεώρηση του Σχεδίου Διαχείρισης Λεκανών Απορροής Ποταμών του ΥΔ Δυτ. Στ. Ελλάδας (ΕΛ04)

Λεκάνη Απορροής Αχελώου (ΕΛ0415)

Πίνακας 5.23: Στατιστικά στοιχεία εκτίμησης κινδύνου μη επίτευξης στόχων επιφανειακών υδατικών συστημάτων της ΛΑΠ Αχελώου (ΕΛ0415)- Πλήθος ΥΣ

Είδος ΥΣ	NR		PNR		PAR		AR		Σύνολο
	Πλήθος ΥΣ	Ποσοστό πλήθους ΥΣ (%)	Πλήθος ΥΣ	Ποσοστό πλήθους ΥΣ (%)	Πλήθος ΥΣ	Ποσοστό πλήθους ΥΣ (%)	Πλήθος ΥΣ	Ποσοστό πλήθους ΥΣ (%)	
Ποτάμια ΥΣ	50	73,5%	4	5,9%	9	13,2%	5	7,4%	68
Λιμναία ΥΣ	0	0,0%	6	60,0%	2	20,0%	2	20,0%	10
Παράκτια ΥΣ	1	25,0%	2	50,0%		0,0%	1	25,0%	4
Μεταβατικά ΥΣ	1	33,3%	0	0,0%	1	33,3%	1	33,3%	3
Σύνολο	52	61,2%	12	14,1%	12	14,1%	9	10,6%	85

* Όσον αφορά στην εκτίμηση του κινδύνου μη επίτευξης των στόχων διακρίνονται οι ακόλουθες κατηγορίες: σε κίνδυνο (At Risk -AR), πιθανόν σε κίνδυνο (probably at risk - PAR), πιθανόν όχι σε κίνδυνο (probably not at risk - PNR), όχι σε κίνδυνο (not at risk -NR)

Λεκάνη Απορροής Εύηνου (ΕΛ0420)

Πίνακας 5.24: Στατιστικά στοιχεία εκτίμησης κινδύνου μη επίτευξης στόχων επιφανειακών υδατικών συστημάτων της ΛΑΠ Εύηνου (ΕΛ0420) - Πλήθος ΥΣ

Είδος ΥΣ	NR		PNR		PAR		AR		Σύνολο
	Πλήθος ΥΣ	Ποσοστό πλήθους ΥΣ (%)	Πλήθος ΥΣ	Ποσοστό πλήθους ΥΣ (%)	Πλήθος ΥΣ	Ποσοστό πλήθους ΥΣ (%)	Πλήθος ΥΣ	Ποσοστό πλήθους ΥΣ (%)	
Ποτάμια ΥΣ	12	75,0%	2	12,5%	1	6,3%	1	6,3%	16
Λιμναία ΥΣ	0		1	100,0%	0	0,0%	0	0,0%	1
Παράκτια ΥΣ	0		0		0		0		0
Μεταβατικά ΥΣ	0		0		0		0		0
Σύνολο	12	70,6%	3	17,6%	1	5,9%	1	5,9%	17

* Όσον αφορά στην εκτίμηση του κινδύνου μη επίτευξης των στόχων διακρίνονται οι ακόλουθες κατηγορίες: σε κίνδυνο (At Risk -AR), πιθανόν σε κίνδυνο (probably at risk - PAR), πιθανόν όχι σε κίνδυνο (probably not at risk - PNR), όχι σε κίνδυνο (not at risk -NR)

Λεκάνη Απορροής Μόρνου (ΕΛ0421)

Πίνακας 5.25: Στατιστικά στοιχεία εκτίμησης κινδύνου μη επίτευξης στόχων επιφανειακών υδατικών συστημάτων της ΛΑΠ Μόρνου (ΕΛ0421)- Πλήθος ΥΣ

Είδος ΥΣ	NR		PNR		PAR		AR		Σύνολο
	Πλήθος ΥΣ	Ποσοστό πλήθους ΥΣ (%)	Πλήθος ΥΣ	Ποσοστό πλήθους ΥΣ (%)	Πλήθος ΥΣ	Ποσοστό πλήθους ΥΣ (%)	Πλήθος ΥΣ	Ποσοστό πλήθους ΥΣ (%)	
Ποτάμια ΥΣ	7	70,0%	1	10,0%	0	0,0%	2	20,0%	10
Λιμναία ΥΣ	0		1	100,0%	0		0		1
Παράκτια ΥΣ	0		1	100,0%	0		0		1
Μεταβατικά ΥΣ	0		0		0		0		0
Σύνολο	7	58,3%	3	25,0%	0	0,0%	2	16,7%	12

* Όσον αφορά στην εκτίμηση του κινδύνου μη επίτευξης των στόχων διακρίνονται οι ακόλουθες κατηγορίες: σε κίνδυνο (At Risk -AR), πιθανόν σε κίνδυνο (probably at risk - PAR), πιθανόν όχι σε κίνδυνο (probably not at risk - PNR), όχι σε κίνδυνο (not at risk -NR)

1^η Αναθεώρηση του Σχεδίου Διαχείρισης Λεκανών Απορροής Ποταμών του ΥΔ Δυτ. Στ. Ελλάδα (ΕΛ04)

Λεκάνη Απορροής Λευκάδας (ΕΛ0444)

Πίνακας 5.26: Στατιστικά στοιχεία εκτίμησης κινδύνου μη επίτευξης στόχων επιφανειακών υδατικών συστημάτων της ΛΑΠ Λευκάδας (ΕΛ0444)- Πλήθος ΥΣ

Είδος ΥΣ	Κατηγορίες εκτίμησης κινδύνου*								Σύνολο
	NR		PNR		PAR		AR		
	Πλήθος ΥΣ	Ποσοστό πλήθους ΥΣ (%)	Πλήθος ΥΣ	Ποσοστό πλήθους ΥΣ (%)	Πλήθος ΥΣ	Ποσοστό πλήθους ΥΣ (%)	Πλήθος ΥΣ	Ποσοστό πλήθους ΥΣ (%)	Πλήθος ΥΣ
Ποτάμια ΥΣ	0		1	100,0%	0	0,0%	0	0,0%	1
Λιμναία ΥΣ	0		0		0		0		0
Παράκτια ΥΣ	1	25,0%	3	75,0%	0	0,0%	0	0,0%	4
Μεταβατικά ΥΣ	0		1	100,0%	0	0,0%	0	0,0%	1
Σύνολο	1	16,7%	5	83,3%	0	0,0%	0	0,0%	6

* Όσον αφορά στην εκτίμηση του κινδύνου μη επίτευξης των στόχων διακρίνονται οι ακόλουθες κατηγορίες: σε κίνδυνο (At Risk -AR), πιθανόν σε κίνδυνο (probably at risk - PAR), πιθανόν όχι σε κίνδυνο (probably not at risk - PNR), όχι σε κίνδυνο (not at risk -NR)

5.7.2 Εκτίμηση των επιπτώσεων στα υπόγεια υδατικά συστήματα

Λεκάνη Απορροής Αχελώου (ΕΛ0415)

Στην υδρολογική λεκάνη Αχελώου έχουν οριοθετηθεί 15 υπόγεια υδατικά συστήματα, η κατάσταση των οποίων δίνεται στον παρακάτω πίνακα 5-27.

Τα υπόγεια υδατικά συστήματα της ΛΑΠ είναι σε καλή ποιοτική και ποσοτική κατάσταση εκτός του ΥΥΣ Ανοιξιάτικου - Λουτρού Αμφιλοχίας (ΕΛ0400040) που είναι σε κακή ποσοτική και χημική κατάσταση.

Πίνακας 5.27: Πίνακας ποιοτικής και ποσοτικής κατάστασης υπόγειων υδατικών συστημάτων στη ΛΑΠ Αχελώου (ΕΛ0415)

A/A	Κωδικός	Ονομασία	Ποσοτική κατάσταση	Τάση πτώσης στάθμης	Χημική κατάσταση	Ποιοτικά προβλήματα	Τάση ρύπων
1	ΕΛ0400010	Σύστημα Μοναστηρακίου	Καλή	Όχι	Καλή	ΟΧΙ	Όχι
2	ΕΛ0400020	Σύστημα Ακαρνανικών ορέων	Καλή	Όχι	Καλή	Παρουσία NO ₃ λόγω καλλιεργειών. Φυσική επιβάρυνση σε Cl	-
3	ΕΛ0400030	Σύστημα Κανδήλας	Καλή	Ναι	Καλή	Παρουσία NO ₃ λόγω καλλιεργειών. Τοπικές υπερβάσεις ιχνοστοιχείων Fe	Τοπική
4	ΕΛ0400040	Σύστημα Ανοιξιάτικου - Λουτρού Αμφιλοχίας	Κακή	Ναι	Κακή	Εκτεταμένη ρύπανση (Cl) από την θαλάσσια διείσδυση λόγω υπεραντλήσεων. Τοπικές υπερβάσεις ιχνοστοιχείων Fe, Mn	Τοπική
5	ΕΛ0400050	Σύστημα Κατούνας-Λεσινίου	Καλή	Όχι	Καλή	Φυσική επιβάρυνση σε SO ₄ .	Όχι
6	ΕΛ0400060	Σύστημα Αγρινίου	Καλή	Όχι	Καλή	Παρουσία NO ₃ λόγω καλλιεργειών, τοπικά υπέρβαση Fe, Mn	Τοπική
7	ΕΛ0400070	Σύστημα Αρακύνθου	Καλή	Όχι	Καλή	Φυσική επιβάρυνση σε Cl στο νότιο τμήμα	Όχι

1^η Αναθεώρηση του Σχεδίου Διαχείρισης Λεκανών Απορροής Ποταμών του ΥΔ Δυτ. Στ. Ελλάδας (ΕΛ04)

A/A	Κωδικός	Ονομασία	Ποσοτική κατάσταση	Τάση πτώσης στάθμης	Χημική κατάσταση	Ποιοτικά προβλήματα	Τάση ρύπων
8	ΕΛ0400080	Σύστημα Δέλτα Αχελώου-Οινιάδων	Καλή	Όχι	Καλή	Φυσική επιβάρυνση σε SO ₄ . Τοπική παρουσία NO ₃	Όχι
9	ΕΛ0400130	Σύστημα Ωλονού-Πίνδου	Καλή	Όχι	Καλή	ΟΧΙ	Όχι
10	ΕΛ0400140	Σύστημα Αμφιλοχίας	Καλή	Όχι	Καλή	Φυσική επιβάρυνση σε Cl και SO ₄ .	Όχι
11	ΕΛ0400150	Σύστημα Βάλτου Εμπεσού	Καλή	Όχι	Καλή	ΟΧΙ	Όχι
12	ΕΛ0400180	Σύστημα Βόντισας – Βουλκαριά	Καλή	Όχι	Καλή	Φυσική επιβάρυνση σε Cl	Όχι
14	ΕΛ0400190	Σύστημα υδροφοριών λεκάνης Αχελώου	Καλή	Όχι	Καλή	ΟΧΙ	Όχι
14	ΕΛ0400200	Σύστημα υδροφοριών ανατολικού τμήματος λεκάνης Αχελώου	Καλή	Όχι	Καλή	ΟΧΙ	Όχι
15	ΕΛ0400250	Σύστημα υδροφοριών κάτω ρου Αχελώου	Καλή	Όχι	Καλή	Τοπική φυσική επιβάρυνση σε SO ₄ και Cl. Τοπικές υπερβάσεις ιχνοστοιχείων Fe	Όχι

Λεκάνη Απορροής Ευήνου (ΕΛ0420)

Στην υδρολογική λεκάνη Ευήνου έχουν οριοθετηθεί 3 υπόγεια υδατικά συστήματα που είναι σε καλή ποιοτική και ποσοτική κατάσταση όπως παρουσιάζονται στον παρακάτω Πίνακα 5-28.

Πίνακας 5.28: Πίνακας ποιοτικής και ποσοτικής κατάστασης υπόγειων υδατικών συστημάτων στη ΛΑΠ Ευήνου (ΕΛ0420)

A/A	Κωδικός	Ονομασία	Ποσοτική κατάσταση	Τάση πτώσης στάθμης	Χημική κατάσταση	Ποιοτικά προβλήματα	Τάση ρύπων
1	ΕΛ0400090	Σύστημα Μεσολογγίου-Ευήνου	Καλή	Όχι	Καλή	Τοπική παρουσία NO ₃ λόγω καλλιιεργειών και Cl λόγω υφαλμύρισης. Τοπικές υπερβάσεις ιχνοστοιχείων Fe, Mn	-
2	ΕΛ0400210	Σύστημα υδροφοριών άνω ρου λεκάνης Ευήνου	Καλή	Όχι	Καλή	Όχι	Όχι
3	ΕΛ0400230	Σύστημα υδροφοριών Αντιρρίου	Καλή	Όχι	Καλή	Όχι	Όχι
4	ΕΛ0400240	Σύστημα υδροφοριών κάτω ρου λεκάνης Ευήνου	Καλή	Όχι	Καλή	Όχι	Όχι

1^η Αναθεώρηση του Σχεδίου Διαχείρισης Λεκανών Απορροής Ποταμών του ΥΔ Δυτ. Στ. Ελλάδας (ΕΛ04)

Λεκάνη Απορροής Μόρνου (ΕΛ0421)

Στην υδρολογική λεκάνη Μόρνου έχουν οριοθετηθεί 5 υπόγεια υδατικά συστήματα που είναι σε καλή ποιοτική και ποσοτική κατάσταση όπως παρουσιάζονται στον παρακάτω Πίνακα 5-29.

Πίνακας 5.29: Πίνακας ποιοτικής και ποσοτικής κατάστασης υπόγειων υδατικών συστημάτων στη ΛΑΠ Μόρνου (ΕΛ0421)

A/A	Κωδικός	Ονομασία	Ποσοτική κατάσταση	Τάση πτώσης στάθμης	Χημική κατάσταση	Ποιοτικά προβλήματα	Τάση ρύπων
1	ΕΛ0400100	Σύστημα Μόρνου	Καλή	Όχι	Καλή	Όχι	Όχι
2	ΕΛ0400110	Σύστημα Βαρδουσίων	Καλή	Όχι	Καλή	Όχι	Όχι
3	ΕΛ0400120	Σύστημα υδροφοριών Ερατεινής - Τολοφώνα	Καλή	Όχι	Καλή	Φυσική τοπική επιβάρυνση σε SO ₄ και Cl στην παρακτία ζώνη.	Όχι
4	ΕΛ0400220	Σύστημα υδροφοριών λεκάνης άνω ρου Μόρνου	Καλή	Όχι	Καλή	Όχι	Όχι

Λεκάνη Απορροής Λευκάδας (ΕΛ0444)

Στην υδρολογική λεκάνη Λευκάδας έχουν οριοθετηθεί 3 υπόγεια υδατικά συστήματα, η κατάσταση των οποίων δίνεται στον παρακάτω πίνακα 5-30.

Τα υπόγεια υδατικά συστήματα της ΛΑΠ Λευκάδας είναι σε καλή ποιοτική και ποσοτική κατάσταση εκτός του ΥΥΣ Βασιλικής – Νυδρίου – Λευκάδας (ΕΛ0400260) που βρίσκεται σε κακή ποσοτική κατάσταση.

Πίνακας 5.30: Πίνακας ποιοτικής και ποσοτικής κατάστασης υπόγειων υδατικών συστημάτων στη ΛΑΠ Λευκάδας (ΕΛ0444)

A/A	Κωδικός	Ονομασία	Ποσοτική κατάσταση	Τάση πτώσης στάθμης	Χημική κατάσταση	Ποιοτικά προβλήματα	Τάση ρύπων
1	ΕΛ0400160	Σύστημα Λευκάδας	Καλή	Όχι	Καλή	Τοπική φυσική επιβάρυνση σε Cl.	Όχι
2	ΕΛ0400170	Σύστημα Βασιλικής – Νυδρίου - Λευκάδας	Κακή	Ναι	Καλή	Τοπική φυσική επιβάρυνση σε Cl και SO ₄ .	Τοπική
3	ΕΛ0400260	Σύστημα Μεγανησίου - Κάστου - Καλάμου	Καλή	Όχι	Καλή	Τοπική φυσική επιβάρυνση σε Cl.	Όχι

Η ανάλυση των υφιστάμενων δεδομένων χημισμού παρουσιάζεται στο Κείμενο Τεκμηρίωσης 05 - Ανάλυση ανθρωπογενών πιέσεων και των επιπτώσεων τους στα επιφανειακά και στα υπόγεια υδατικά συστήματα, καθώς και στο Κείμενο Τεκμηρίωσης 07 - Χαρακτηρισμός και αξιολόγηση/ταξινόμηση της κατάστασης των υπόγειων υδατικών συστημάτων.

1^η Αναθεώρηση του Σχεδίου Διαχείρισης Λεκανών Απορροής Ποταμών του ΥΔ Δυτ. Στ. Ελλάδας (EL04)

6 ΚΑΤΑΣΤΑΣΗ ΤΩΝ ΥΔΑΤΙΚΩΝ ΣΥΣΤΗΜΑΤΩΝ

6.1 ΤΑΞΙΝΟΜΗΣΗ ΤΗΣ ΚΑΤΑΣΤΑΣΗΣ ΤΩΝ ΕΠΙΦΑΝΕΙΑΚΩΝ ΥΔΑΤΙΚΩΝ ΣΥΣΤΗΜΑΤΩΝ

Η ταξινόμηση της κατάστασης των επιφανειακών υδατικών συστημάτων γίνεται με βάση τα ποιοτικά στοιχεία, τα οποία καθορίζονται στο Παράρτημα V της Οδηγίας 2000/60/ΕΚ (Σχήμα 6.1). Τα ποιοτικά στοιχεία που χρησιμοποιούνται διαφέρουν ανάλογα με την κατηγορία του υδατικού συστήματος, δηλαδή αν πρόκειται για ποτάμιο, λιμναίο, μεταβατικό ή παράκτιο σύστημα. Για τα ιδιαίτερως τροποποιημένα και τεχνητά υδατικά συστήματα (ΙΤΥΣ/ΤΥΣ) χρησιμοποιείται η έννοια του καλού οικολογικού δυναμικού, αντί της καλής οικολογικής κατάστασης.

Σχήμα 6-1: Κατηγορίες ποιοτικών στοιχείων που χρησιμοποιούνται για την αξιολόγηση της κατάστασης των επιφανειακών υδατικών συστημάτων

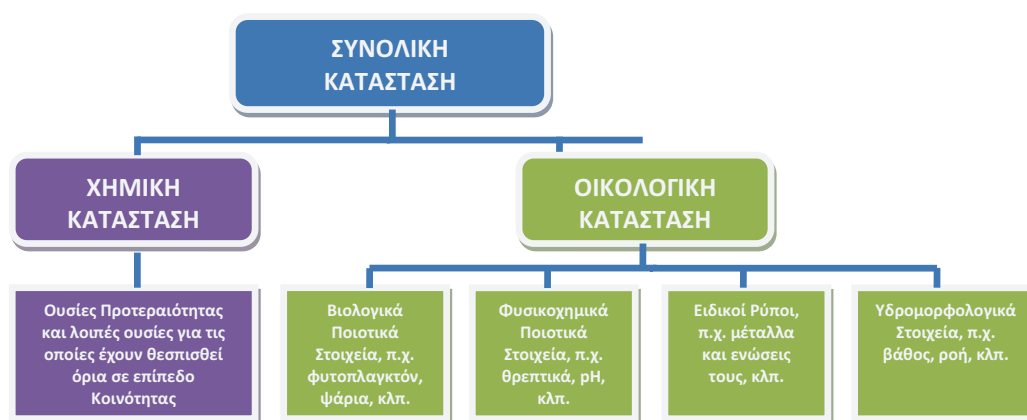

Οι αναλυτικές μεθοδολογίες για την ταξινόμηση της κατάστασης των επιφανειακών υδατικών συστημάτων (ποταμών, λιμνών και μεταβατικών/παράκτιων) είναι διαθέσιμες στη σχετική ιστοσελίδα της Ειδικής Γραμματείας Υδάτων <http://wfdver.ypeka.gr/>.

Α. Οικολογική κατάσταση

Για την αξιολόγηση της οικολογικής κατάστασης των επιφανειακών υδατικών συστημάτων και την ταξινόμησή τους σε μία από τις 5 κλάσεις ποιότητας (Υψηλή, Καλή, Μέτρια, Ελλιπής, Κακή) χρησιμοποιούνται βιολογικά, υδρομορφολογικά και φυσικοχημικά ποιοτικά στοιχεία που προβλέπονται στο Παράρτημα V της Οδηγίας 2000/60/ΕΚ. Η σχέση μεταξύ των βιολογικών, των υδρομορφολογικών και των φυσικοχημικών ποιοτικών στοιχείων απεικονίζεται, για όλες τις κατηγορίες επιφανειακών υδατικών συστημάτων, στο ακόλουθο Σχήμα 6-2.

Σύμφωνα με αυτό, οι υδρομορφολογικές συνθήκες εξετάζονται μόνο εάν το επιφανειακό υδατικό σύστημα πρόκειται να ταξινομηθεί στην υψηλή ή καλή οικολογική κατάσταση ή στο μέγιστο ή καλό οικολογικό δυναμικό, αν είναι ιδιαίτερως τροποποιημένο ή τεχνητό. Αντίστοιχα, για την ταξινόμηση σε υψηλή έως μέτρια κατάσταση απαιτείται η εξέταση και των φυσικοχημικών παραμέτρων, ενώ τα βιολογικά ποιοτικά στοιχεία εφαρμόζονται σε όλες τις κλάσεις ποιότητας.

1^η Αναθεώρηση του Σχεδίου Διαχείρισης Λεκανών Απορροής Ποταμών του ΥΔ. Στ. Ελλάδας (ΕΛ04)

Σχήμα 6-2: Λογικό διάγραμμα ταξινόμησης της κατάστασης φυσικού υδατικού συστήματος και χρωματικός κώδικας για κάθε κλάση ποιότητας σύμφωνα με την Οδηγία 2000/60/ΕΚ

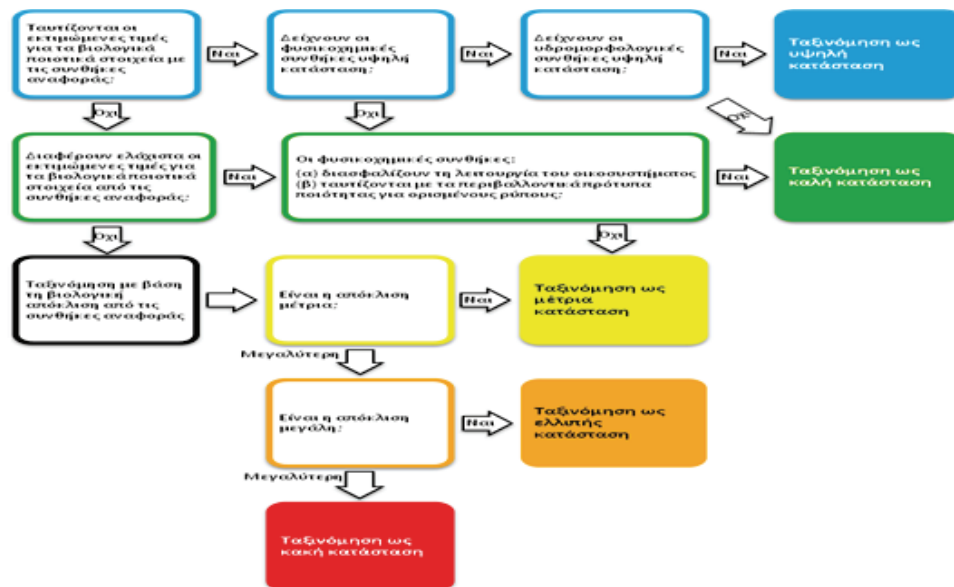

Για τα ιδιαίτερος τροποποιημένα και τεχνητά υδατικά συστήματα (ΙΤΥΣ και ΤΥΣ), ο περιβαλλοντικός στόχος, σύμφωνα με το Παράρτημα V της Οδηγίας, δεν είναι η καλή οικολογική κατάσταση αλλά το καλό οικολογικό δυναμικό (ΟΔ). Το μέγιστο οικολογικό δυναμικό (ΜΟΔ) στοχεύει στην καλύτερη προσέγγιση σε σχέση με ένα φυσικό υδάτινο οικοσύστημα.

Τα αποτελέσματα για την ταξινόμηση της οικολογικής κατάστασης κάθε σταθμού επιφανειακών υδάτων, σύμφωνα με το Παράρτημα V της Οδηγίας πρέπει να εκφράζονται ως λόγοι της οικολογικής ποιότητας (Ecological Quality Ratio, EQR), όπου οι βιολογικές παράμετροι αποτελούν απόκλιση από τις συνθήκες αναφοράς και οι φυσικοχημικές και υδρομορφολογικές παράμετροι είναι τέτοιες που να υποστηρίζουν τα αποτελέσματα των βιολογικών ποιοτικών στοιχείων. Ο λόγος εκφράζεται ως η αριθμητική τιμή μεταξύ του μηδενός και του ενός, όπου η υψηλή οικολογική κατάσταση δηλώνεται με την τιμή ένα (1) και η κακή οικολογική κατάσταση αντιπροσωπεύεται από το μηδέν (0) (Σχήμα 6-3).

Σχήμα 6-3: Λόγος οικολογικής απόκλισης (EQR)

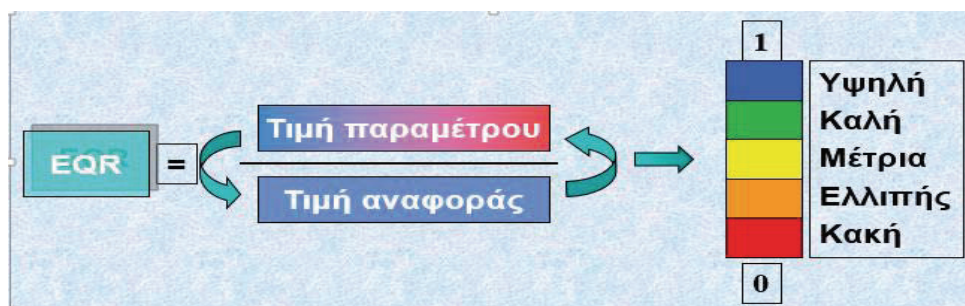

1^η Αναθεώρηση του Σχεδίου Διαχείρισης Λεκανών Απορροής Ποταμών του ΥΔ Δυτ. Στ. Ελλάδας (EL04)

Στην Ευρώπη υπάρχει πληθώρα συστημάτων για την αξιολόγηση των επιμέρους βιολογικών ποιοτικών στοιχείων που προβλέπονται στην Οδηγία 2000/60/ΕΚ, τα οποία όμως χρησιμοποιούν διαφορετικές κλίμακες βαθμολογίας και επομένως διαφορετικά όρια στις κλάσεις ποιότητας. Με σκοπό τη διαβαθμονόμηση των επιμέρους συστημάτων ταξινόμησης των βιολογικών ποιοτικών στοιχείων, έχουν συσταθεί, στο πλαίσιο της Κοινής Στρατηγικής για την εφαρμογή της Οδηγίας 2000/60/ΕΚ (WFD Common Implementation Strategy) και της Ομάδας Εργασίας για την Οικολογική Κατάσταση (WG ECOSTAT), Γεωγραφικές Ομάδες Διαβαθμονόμησης (GIGs) για κάθε κατηγορία επιφανειακών υδάτων. Η Ελλάδα συμμετέχει στη Μεσογειακή Ομάδα Διαβαθμονόμησης (MED GIG).

Στον ακόλουθο συγκεντρωτικό Πίνακα 6-1 καταγράφονται:

α) τα ποιοτικά στοιχεία (επιμέρους βιολογικά, υδρομορφολογικά, φυσικοχημικά, ειδικοί ρύποι), τα οποία προβλέπονται στο Παράρτημα V της Οδηγίας 2000/60/ΕΚ για την ταξινόμηση της οικολογικής κατάστασης κάθε κατηγορίας επιφανειακών υδάτων,

β) η χρήση ή μη κάθε ποιοτικού στοιχείου για τις ανάγκες της οικολογικής ταξινόμησης κάθε κατηγορίας επιφανειακών υδάτων, στο πλαίσιο της 1^{ης} Αναθεώρησης των Σχεδίων Διαχείρισης Λεκανών Απορροής Ποταμών,

γ) τα εθνικά συστήματα ταξινόμησης για κάθε επιμέρους βιολογικό ποιοτικό στοιχείο και εάν αυτά έχουν διαβαθμονομηθεί και εγκριθεί από τις αρμόδιες Υπηρεσίες της ΕΕ. Σημειώνεται ότι στις φυσικές λίμνες, τα συστήματα ταξινόμησης έχουν ελεγχθεί ως προς τη συμβατότητα με την Οδηγία 2000/60/ΕΚ και έχουν εγκριθεί από την ΕΕ, αλλά δεν έχουν διαβαθμονομηθεί σε επίπεδο MED GIG, λόγω έλλειψης ικανού αριθμού υδατικών συστημάτων στις μεσογειακές χώρες.

Τα συστήματα ταξινόμησης για τα επιμέρους βιολογικά ποιοτικά στοιχεία αναπτύχθηκαν ή αναπτύσσονται κυρίως από μέλη του Ελληνικού Κέντρου Θαλάσσιων Ερευνών (ΕΛ.ΚΕ.Θ.Ε.), του Ελληνικού Κέντρου Βιοτόπων Υγροτόπων (Ε.Κ.Β.Υ.), του Ινστιτούτου Αλιευτικής Έρευνας (ΙΝ.ΑΛ.Ε.) του Ελληνικού Γεωργικού Οργανισμού ΔΗΜΗΤΡΑ και του Τμήματος Βιολογίας του Αριστοτελείου Πανεπιστημίου Θεσσαλονίκης, υπό την επίβλεψη και συντονισμό των εμπειρογνομόνων που εκπροσωπούν την Ειδική Γραμματεία Υδάτων στο WG ECOSTAT, κ.κ. Μ. Λαζαρίδου (Αριστοτέλειο Πανεπιστήμιο Θεσσαλονίκης) και Ι. Κάγκαλου (Δημοκρίτειο Πανεπιστήμιο Θράκης).

1^η Αναθεώρηση του Σχεδίου Διαχείρισης Λεκανών Απορροής Ποταμών του ΥΔ Δυτ. Στ. Ελλάδας (EL04)

Πίνακας 6.1: Ποιοτικά στοιχεία και συστήματα ταξινόμησης της οικολογικής κατάστασης των επιφανειακών υδατικών συστημάτων

ΚΑΤΗΓΟΡΙΑ ΕΠΙΦΑΝΕΙΑΚΩΝ ΥΔΑΤΩΝ	Φυτοπλακτόν		Μακρόφυτα		Φυτοβένθος		Βασικά Μακροσπούδια		Ιχθυοσπίδια		Μακροβίκη		Αγέτωσερμα		Υδρομορφολογικά Στοιχεία		Φυσιογνωστικά Στοιχεία		Ειδικό Ρύποι 1
	Χρήση	Σύστημα ταξινόμησης	Χρήση	Σύστημα ταξινόμησης	Χρήση	Σύστημα ταξινόμησης	Χρήση	Σύστημα ταξινόμησης	Χρήση	Σύστημα ταξινόμησης	Χρήση	Σύστημα ταξινόμησης	Χρήση	Σύστημα ταξινόμησης	Χρήση	Σύστημα ταξινόμησης	Χρήση	Σύστημα ταξινόμησης	
Ποταμοί			✓	IBMR – Biological Macrophyte Index for Rivers	✓	IPS - Specific Pollution sensitivity Index		Hellenic Evaluation System (HESY-2) ² STAR Inter-calibration Common Metric Index (STAR_ICMI) ³	✓	Hellenic Fish Index (HaFI)					✓	✓	✓	Nutrient Classification System (NCS)	✓
		✓	✓	HsLM (Hellenic Lake Macrophytes)				GLBI - Greek Lake Benthic invertebrate Index	✓	GLFI (Greek Lake Fish Index)					✓	✓	✓	Υπό διαμόρφωση	✓
Λίμνες															✓	✓	✓	Υπό διαμόρφωση	✓
		✓													✓	✓	✓	Υπό διαμόρφωση	✓
Μεταβαρτικά																			
		✓																	
Παρόχθια																			
		✓																	

1 : Συστήματα ταξινόμησης που έχουν διαβαθμονομηθεί και εγκριθεί από τις αρμόδιες Υπηρεσίες της ΕΕ.

2 : Συστήματα ταξινόμησης για τα οποία η διαδικασία διαβαθμονόμησης βρίσκεται ακόμη σε εξέλιξη.

3 : Ειδικό ρύποι που αφορούν σε συγκεκριμένους ρυπαντές των οποίων ο κατάλογος και οι μέγιστες επιτρεπόμενες συγκεντρώσεις έχουν καθοριστεί σε εθνικό επίπεδο βάσει της ΚΥΑ 51354/2641/Ε103 (ΦΕΚ 1909/Β/8.12.2010).

4 : Το σύστημα ταξινόμησης Hellenic Evaluation System (HESY-2) χρησιμοποιείται στους τύπους R-M1, R-M2, R-M4, R-M5 και R-M3 των ποτάμιων συστημάτων.

5 : Το σύστημα ταξινόμησης STAR Inter-calibration Common Metric Index (STAR_ICMI) χρησιμοποιείται στον τύπο R-L2 των ποτάμιων συστημάτων.

6 : Το σύστημα ταξινόμησης PREI δεν έχει διαβαθμονομηθεί για την Ελλάδα αλλά είναι κοινό σύστημα του MED GIG. Στην περίπτωση απουσίας Ποσειδωνιάς προτείνεται να αλλάξουν η χρήση του δείκτη CymoSkew.

7 : Ο δείκτης EEI-c στα μεταβατικά ύδατα αξιολογεί από κοινού τα μακροβίκη και τα αγχειώσερμα (μακρόφυτα).

Β. Χημική κατάσταση

Η ταξινόμηση σε κλάσεις ποιότητας της χημικής κατάστασης των επιφανειακών υδατικών συστημάτων πραγματοποιείται μετά από έλεγχο της τήρησης των οριακών τιμών ποιότητας ορισμένων επικίνδυνων ουσιών που καταλήγουν στο υδάτινο περιβάλλον. Οι ουσίες αυτές καθορίζονται στο Παράρτημα Χ της Οδηγίας 2000/60/ΕΚ, όπως αυτό εξειδικεύτηκε στην ΚΥΑ Η.Π. 51354/2641/Ε103/2010 (ΦΕΚ Β' 1909) «Καθορισμός Προτύπων Ποιότητας Περιβάλλοντος (ΠΠΠ) για τις συγκεντρώσεις ορισμένων ρύπων και ουσιών προτεραιότητας στα επιφανειακά ύδατα, σε συμμόρφωση προς τις διατάξεις της Οδηγίας 2008/105/ΕΚ του Ευρωπαϊκού Κοινοβουλίου και του Συμβουλίου της 16ης Δεκεμβρίου 2008».

Τα ΠΠΠ αφορούν είτε στην Ετήσια Μέση Συγκέντρωση (ΕΜΣ) είτε στη Μέγιστη Επιτρεπόμενη Συγκέντρωση (ΜΕΣ). Η ετήσια μέση συγκέντρωση προκύπτει ως ο αριθμητικός μέσος των μετρούμενων συγκεντρώσεων σε διάφορους χρόνους κατά τη διάρκεια του έτους. Για κάθε επιφανειακό υδατικό σύστημα, ο χαρακτηρισμός της καλής χημικής κατάστασης εξαρτάται από τις ετήσιες μέσες συγκεντρώσεις, οι οποίες δεν πρέπει να υπερβαίνουν τις τιμές των θεσμοθετημένων ορίων. Η υπέρβαση τιμής σε οποιοδήποτε θέση ενός συστήματος, συνεπάγεται το χαρακτηρισμό του ως Κατώτερης της Καλής.

Σχήμα 6-5: Κατηγορίες αξιολόγησης της χημικής κατάστασης επιφανειακών υδατικών συστημάτων

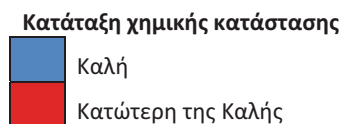

Γ. Συνολική κατάσταση

Η διαδικασία ταξινόμησης της συνολικής κατάστασης των επιφανειακών υδατικών συστημάτων βασίζεται στην συναξιολόγηση της οικολογικής κατάστασης και της χημικής κατάστασης. Στο Σχήμα 6-6 παρουσιάζεται η γενική διαδικασία με τα βήματα που ακολουθούνται. Στην τελική ταξινόμηση της συνολικής κατάστασης επικρατεί ο κανόνας του (one out all out), κατά τον οποίο η αξιολόγηση βασίζεται στην χαμηλότερη τιμή ανάμεσα στην οικολογική και χημική κατάσταση.

Σχήμα 6-6.: Διάγραμμα αξιολόγησης της συνολικής κατάστασης των επιφανειακών υδατικών συστημάτων

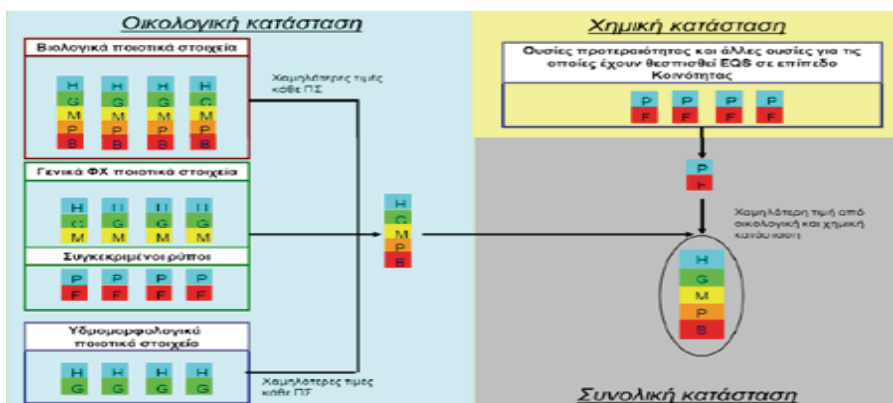

1^η Αναθεώρηση του Σχεδίου Διαχείρισης Λεκανών Απορροής Ποταμών του ΥΔ Δυτ. Στ. Ελλάδας (ΕΛ04)

6.1.1 Εκτίμηση της κατάστασης των ποτάμιων υδατικών συστημάτων

Τα αποτελέσματα της ταξινόμησης της κατάστασης των ποτάμιων υδατικών συστημάτων του Υδατικού Διαμερίσματος Δυτικής Στερεάς Ελλάδας (ΕΛ04), εξαιρουμένων των ταμειυτήρων (οι οποίοι θεωρούνται ποτάμια ΙΤΥΣ λιμναίου τύπου και περιλαμβάνονται στην παράγραφο 6.1.2), παρουσιάζονται στον ακόλουθο Πίνακα 6-2. Στις στήλες του εν λόγω Πίνακα καταγράφονται, για κάθε ποτάμιο υδατικό σύστημα, η οικολογική, η χημική και η συνολική κατάσταση, εάν είναι ιδιαίτερος τροποποιημένο ή τεχνητό (ΙΤΥΣ/ΤΥΣ) και εάν περιλαμβάνει προστατευόμενες περιοχές. Επίσης καταγράφεται και το επίπεδο εμπιστοσύνης των αποτελεσμάτων της οικολογικής και χημικής ταξινόμησης («0» = Δεν υπάρχουν πληροφορίες, «1» = Χαμηλή εμπιστοσύνη, «2» = Μέτρια εμπιστοσύνη, «3» = Υψηλή εμπιστοσύνη).

Τα αποτελέσματα της ταξινόμησης για την οικολογική, τη χημική και συνολική κατάσταση των επιφανειακών συστημάτων αποτυπώνονται στους Χάρτες 39, 40, 41.

1^ο Αναθεώρηση του Σχεδίου Διαχείρισης Λεκανών Απορροής Ποταμών του ΥΔ Δυτ. Στ. Ελλάδας (ΕΙ04)

Πίνακας 6.2: Εκτίμηση της κατάστασης των ποτάμιων υδατικών συστημάτων του ΥΔ Δυτικής Στερεάς Ελλάδας (ΕΙ04)

Α/Α	ΚΩΔΙΚΟΣ ΥΔΑΤΙΚΟΥ ΣΥΣΤΗΜΑΤΟΣ	ΟΝΟΜΑ ΥΔΑΤΙΚΟΥ ΣΥΣΤΗΜΑΤΟΣ	ΤΥΣ/ΠΥΣ	ΣΥΝΔΕΣΗ ΜΕ ΠΡΟΣΤΑΤΕΥΟΜΕΝΕΣ ΠΕΡΙΟΧΕΣ	ΟΙΚΟΛΟΓΙΚΗ ΚΑΤΑΣΤΑΣΗ /ΔΥΝΑΜΙΚΟ	ΧΗΜΙΚΗ ΚΑΤΑΣΤΑΣΗ	ΕΠΙΠΕΔΟ ΕΜΠΙΣΤΟΣΥΝΗΣ		ΣΥΝΟΛΙΚΗ ΚΑΤΑΣΤΑΣΗ
							ΟΙΚΟΛΟΓΙΚΗΣ	ΧΗΜΙΚΗΣ	
ΛΕΚΑΝΗ ΑΠΟΡΡΟΗΣ ΑΧΕΛΩΟΥ (ΕΙ0415)									
1	ΕΙ0415R000000008N	ΠΛΑΤΑΝΙΑΣ Ρ.			Μέτρια	Καλή	1	1	Μέτρια
2	ΕΙ0415R000101001N	ΑΓΡΙΛΙΑΣ Ρ.		✓	Μέτρια	Καλή	3	2	Μέτρια
3	ΕΙ0415R000200003H	ΑΧΕΛΩΟΣ Π. 2	✓	✓	Μέτρια	Καλή	3	2	Μέτρια
4	ΕΙ0415R000200004H	ΑΧΕΛΩΟΣ Π. 3	✓	✓	Άγνωστη	Καλή	0	1	Άγνωστη
5	ΕΙ0415R000200009H	ΑΧΕΛΩΟΣ Π. 4	✓	✓	Μέτρια	Καλή	3	2	Μέτρια
6	ΕΙ0415R000200011H	ΑΧΕΛΩΟΣ Π. 5	✓	✓	Ελλυπής	Καλή	3	2	Ελλυπής
7	ΕΙ0415R000200039N	ΑΧΕΛΩΟΣ Π. 6		✓	Καλή	Καλή	3	2	Καλή
8	ΕΙ0415R000200044N	ΑΧΕΛΩΟΣ Π. 7		✓	Υψηλή	Καλή	3	1	Υψηλή
9	ΕΙ0415R000200049N	ΑΧΕΛΩΟΣ Π. 8		✓	Καλή	Καλή	1	1	Καλή
10	ΕΙ0415R000200052N	ΑΧΕΛΩΟΣ Π. 9		✓	Καλή	Καλή	3	2	Καλή
11	ΕΙ0415R000200054N	ΑΧΕΛΩΟΣ Π. 10		✓	Καλή	Καλή	3	1	Καλή
12	ΕΙ0415R000200058N	ΑΧΕΛΩΟΣ Π. 11		✓	Καλή	Καλή	1	1	Καλή
13	ΕΙ0415R000200059N	ΑΧΕΛΩΟΣ Π. 12		✓	Καλή	Καλή	3	1	Καλή
14	ΕΙ0415R000200060N	ΑΧΕΛΩΟΣ Π. 13		✓	Καλή	Καλή	1	1	Καλή
15	ΕΙ0415R000200062N	ΑΧΕΛΩΟΣ Π. 14		✓	Καλή	Καλή	1	1	Καλή
16	ΕΙ0415R000201002H	ΑΧΕΛΩΟΣ Π. 1	✓	✓	Άγνωστη	Καλή	0	1	Άγνωστη
17	ΕΙ0415R000202005H	ΔΙΜΗΚΟΣ Π.	✓	✓	Μέτρια	Καλή	3	2	Μέτρια
18	ΕΙ0415R000202007H	ΕΝΩΤΙΚΗ ΤΑΦΡΟΣ	✓	✓	Μέτρια	Καλή	3	2	Μέτρια
19	ΕΙ0415R000202106N	ΕΡΜΙΤΣΑΣ Ρ.		✓	Ελλυπής	Καλή	3	1	Ελλυπής
20	ΕΙ0415R000204010H	ΤΑΦΡΟΣ ΥΠΕΡΧΕΙΛΙΣΗΣ ΟΖΕΡΟΥ	✓		Μέτρια	Καλή	3	1	Μέτρια
21	ΕΙ0415R000206012N	ΖΕΡΒΑΣ Ρ.			Μέτρια	Άγνωστη	1	0	Άγνωστη
22	ΕΙ0415R000208013N	ΙΝΑΧΟΣ Π. 1			Καλή	Καλή	1	1	Καλή
23	ΕΙ0415R000208014N	ΙΝΑΧΟΣ Π. 2			Καλή	Καλή	1	1	Καλή
24	ΕΙ0415R000210015N	ΚΡΙΚΕΛΙΩΤΗΣ Ρ. 1		✓	Καλή	Καλή	3	1	Καλή
25	ΕΙ0415R000210019N	ΚΡΙΚΕΛΙΩΤΗΣ Ρ. 2		✓	Καλή	Καλή	3	1	Καλή
26	ΕΙ0415R000210020N	ΚΡΙΚΕΛΙΩΤΗΣ Ρ. 3		✓	Καλή	Καλή	3	0	Άγνωστη
27	ΕΙ0415R000210116N	ΚΟΡΙΚΙΣΤΙΑΝΟ Ρ.		✓	Καλή	Καλή	1	1	Καλή
28	ΕΙ0415R000210217N	ΚΑΡΠΕΝΙΣΙΩΤΗΣ Ρ. 1		✓	Καλή	Καλή	3	2	Καλή
29	ΕΙ0415R000210218N	ΚΑΡΠΕΝΙΣΙΩΤΗΣ Ρ. 2		✓	Ελλυπής	Καλή	3	1	Ελλυπής
30	ΕΙ0415R000212021N	ΤΑΥΡΩΠΟΣ Π. 1		✓	Καλή	Καλή	3	2	Καλή

Υπουργείο Περιβάλλοντος & Ενέργειας, Ειδική Γραμματεία Υδάτων

1^η Αναθεώρηση του Σχεδίου Διαχείρισης Λεκανών Απορροής Ποταμών του ΥΔ Δυτ. Στ. Ελλάδας (ΕΙ04)

Α/Α	ΚΩΔΙΚΟΣ ΥΔΑΤΙΚΟΥ ΣΥΣΤΗΜΑΤΟΣ	ΟΝΟΜΑ ΥΔΑΤΙΚΟΥ ΣΥΣΤΗΜΑΤΟΣ	ΤΥΣ/ΠΥΣ	ΣΥΝΔΕΣΗ ΜΕ ΠΡΟΣΤΑΤΕΥΟΜΕΝΕΣ ΠΕΡΙΟΧΕΣ	ΟΙΚΟΛΟΓΙΚΗ ΚΑΤΑΣΤΑΣΗ /ΔΥΝΑΜΙΚΟ	ΧΗΜΙΚΗ ΚΑΤΑΣΤΑΣΗ	ΕΠΙΠΕΔΟ ΕΜΠΙΣΤΟΣΥΝΗΣ		ΣΥΝΟΛΙΚΗ ΚΑΤΑΣΤΑΣΗ
							ΟΙΚΟΛΟΓΙΚΗΣ	ΧΗΜΙΚΗΣ	
31	ΕΙ0415R000212029N	ΤΑΥΡΩΠΟΣ Π. 2			Υψηλή	Καλή	3	2	Υψηλή
32	ΕΙ0415R000212122N	ΓΑΒΡΕΝΙΤΗΣ			Καλή	Καλή	1	1	Καλή
33	ΕΙ0415R000212223N	ΑΓΙΟΤΡΙΑΔΙΤΙΚΟ Ρ.		✓	Καλή	Καλή	1	1	Καλή
34	ΕΙ0415R000212324N	ΤΑΥΡΩΠΟΣ Π. - ΠΑΡΑΠΟΤΑΜΟΣ ΜΕΓΑ Ρ. 1		✓	Καλή	Καλή	1	1	Καλή
35	ΕΙ0415R000212325N	ΤΑΥΡΩΠΟΣ Π. - ΠΑΡΑΠΟΤΑΜΟΣ ΜΕΓΑ Ρ. 2			Καλή	Καλή	1	1	Καλή
36	ΕΙ0415R000212426N	ΚΑΡΟΥΧΑΣ Ρ.			Καλή	Καλή	1	1	Καλή
37	ΕΙ0415R000212527N	ΣΑΡΑΝΤΑΠΟΡΟΥ Ρ. 1			Καλή	Καλή	1	1	Καλή
38	ΕΙ0415R000212528N	ΣΑΡΑΝΤΑΠΟΡΟΥ Ρ. 2			Καλή	Καλή	1	1	Καλή
39	ΕΙ0415R000212630N	ΑΣΠΡΟΣ Ρ.		✓	Καλή	Καλή	1	1	Καλή
40	ΕΙ0415R000212731N	ΚΑΡΙΤΣΙΩΤΗΣ Ρ.		✓	Καλή	Καλή	1	1	Καλή
41	ΕΙ0415R000212832N	ΜΕΓΑΛΟ Π.		✓	Καλή	Καλή	1	1	Καλή
42	ΕΙ0415R000214033N	ΦΡΑΓΓΙΣΤΑΝΟΡΕΜΜΑ			Καλή	Καλή	1	1	Καλή
43	ΕΙ0415R000216034N	ΑΓΡΑΦΙΩΤΗΣ Π. 1		✓	Μέτρια	Καλή	3	2	Μέτρια
44	ΕΙ0415R000216035N	ΑΓΡΑΦΙΩΤΗΣ Π. 2		✓	Υψηλή	Καλή	3	1	Υψηλή
45	ΕΙ0415R000216036N	ΑΓΡΑΦΙΩΤΗΣ Π. 3		✓	Καλή	Καλή	1	1	Καλή
46	ΕΙ0415R000218037N	ΓΡΑΝΙΤΣΙΩΤΗΣ Ρ.			Καλή	Καλή	1	1	Καλή
47	ΕΙ0415R000220038N	ΛΕΠΙΑΝΙΤΗΣ Ρ.			Καλή	Καλή	1	1	Καλή
48	ΕΙ0415R000222040N	ΠΡΑΣΙΑΣ Ρ.		✓	Καλή	Καλή	1	1	Καλή
49	ΕΙ0415R000224041N	ΑΧΕΛΩΣ Π. - ΠΑΡΑΠΟΤΑΜΟΣ ΠΛΑΤΑΝΙΑΣ Ρ. 1		✓	Καλή	Καλή	1	1	Καλή
50	ΕΙ0415R000224042N	ΑΧΕΛΩΣ Π. - ΠΑΡΑΠΟΤΑΜΟΣ ΠΛΑΤΑΝΙΑΣ Ρ. 2		✓	Καλή	Καλή	1	1	Καλή
51	ΕΙ0415R000226043N	ΒΑΤΑΝΙΑΔΑ Ρ.		✓	Καλή	Καλή	1	1	Καλή
52	ΕΙ0415R000228045N	ΚΟΥΜΠΟΥΡΓΙΑΝΙΤΙΚ Ο Ρ. 1			Καλή	Καλή	1	1	Καλή
53	ΕΙ0415R000228048N	ΚΟΥΜΠΟΥΡΓΙΑΝΙΤΙΚ Ο Ρ. 2			Καλή	Καλή	3	1	Καλή

Υπουργείο Περιβάλλοντος & Ενέργειας, Ειδική Γραμματεία Υδάτων

1^ο Αναθεώρηση του Σχεδίου Διαχείρισης Λεκανών Απορροής Ποταμών του ΥΔ Δυτ. Στ. Ελλάδας (ΕΙ04)

Α/Α	ΚΩΔΙΚΟΣ ΥΔΑΤΙΚΟΥ ΣΥΣΤΗΜΑΤΟΣ	ΟΝΟΜΑ ΥΔΑΤΙΚΟΥ ΣΥΣΤΗΜΑΤΟΣ	ΤΥΣ/ΤΥΣ	ΣΥΝΔΕΣΗ ΜΕ ΠΡΟΣΤΑΤΕΥΟΜΕΝΕΣ ΠΕΡΙΟΧΕΣ	ΟΙΚΟΛΟΓΙΚΗ ΚΑΤΑΣΤΑΣΗ /ΔΥΝΑΜΙΚΟ	ΧΗΜΙΚΗ ΚΑΤΑΣΤΑΣΗ	ΕΠΙΠΕΔΟ ΕΜΠΙΣΤΟΣΥΝΗΣ		ΣΥΝΟΛΙΚΗ ΚΑΤΑΣΤΑΣΗ
							ΟΙΚΟΛΟΓΙΚΗΣ	ΧΗΜΙΚΗΣ	
54	ΕΙ0415R000228146N	ΚΟΥΜΠΟΥΡΓΙΑΝΙΤΙΚ Ο Ρ. - ΠΑΡΑΠΟΤΑΜΟΣ ΠΛΑΤΑΝΙΑΣ Ρ. 1			Καλή	Καλή	1	1	Καλή
55	ΕΙ0415R000228147N	ΚΟΥΜΠΟΥΡΓΙΑΝΙΤΙΚ Ο Ρ. - ΠΑΡΑΠΟΤΑΜΟΣ ΠΛΑΤΑΝΙΑΣ Ρ. 2			Καλή	Καλή	3	1	Καλή
56	ΕΙ0415R000230050N	ΑΡΕΝΤΑΣ Ρ. 1		✓	Καλή	Καλή	1	1	Καλή
57	ΕΙ0415R000230051N	ΑΡΕΝΤΑΣ Ρ. 2		✓	Καλή	Καλή	1	1	Καλή
58	ΕΙ0415R000232053N	ΓΚΟΥΡΑ Ρ.		✓	Καλή	Καλή	1	1	Καλή
59	ΕΙ0415R000234055N	ΒΑΘΥΡΡΕΥΜΑΤΟΣ Ρ.			Καλή	Καλή	1	1	Καλή
60	ΕΙ0415R000236056N	ΚΑΜΙΝΑΙΤΙΚΟ Ρ.		✓	Καλή	Καλή	3	2	Καλή
61	ΕΙ0415R000238057N	ΜΟΥΤΣΑΡΙΤΙΚΟ Ρ.		✓	Καλή	Καλή	1	1	Καλή
62	ΕΙ0415R000240061N	ΛΕΠΕΝΙΤΣΗΣ Ρ.		✓	Καλή	Καλή	1	1	Καλή
63	ΕΙ0415R000301063N	ΤΑΦΡΟΣ ΒΑΛΤΙ		✓	Καλή	Καλή	1	1	Καλή
64	ΕΙ0415R000501064N	ΞΗΡΟΠΟΤΑΜΟΣ Ρ.			Μέτρια	Καλή	3	2	Μέτρια
65	ΕΙ0415R000701065N	ΜΥΤΙΚΑ Ρ.			Καλή	Καλή	3	2	Καλή
66	ΕΙ0415R000901066N	ΒΟΥΤΟΥΜΙΑΣ Ρ.			Ελλιπής	Καλή	3	2	Ελλιπής
67	ΕΙ0415R001101067N	ΝΗΣΣΗΣ Ρ.			Καλή	Καλή	1	1	Καλή
68	ΕΙ0415R001301068N	ΑΜΦΙΛΟΧΙΑΣ Ρ.		✓	Καλή	Καλή	3	2	Καλή
ΛΕΚΑΝΗ ΑΠΟΡΡΟΗΣ ΕΥΗΝΟΥ (ΕΙ0420)									
69	ΕΙ0420R000200070N	ΕΥΗΝΟΣ Π. 2		✓	Υψηλή	Άγνωστη	3	0	Άγνωστη
70	ΕΙ0420R000200073H	ΕΥΗΝΟΣ Π. 3	✓		Άγνωστη	Καλή	0	1	Άγνωστη
71	ΕΙ0420R000200078N	ΕΥΗΝΟΣ Π. 4		✓	Καλή	Καλή	1	1	Καλή
72	ΕΙ0420R000200081N	ΕΥΗΝΟΣ Π. 5		✓	Καλή	Καλή	1	1	Καλή
73	ΕΙ0420R000201069N	ΕΥΗΝΟΣ Π. 1		✓	Καλή	Καλή	3	2	Καλή
74	ΕΙ0420R000202071N	ΠΟΡΙΑΡΗΣ Ρ.			Καλή	Καλή	1	1	Καλή
75	ΕΙ0420R000204072N	ΚΟΤΣΑΛΟΣ Ρ.			Καλή	Καλή	1	1	Καλή
76	ΕΙ0420R000206074N	ΧΑΛΙΚΙΩΤΙΚΟ Ρ.			Καλή	Καλή	1	1	Καλή
77	ΕΙ0420R000208075N	ΠΙΔΡΜΑΝΔΙΤΗΣ Ρ.			Καλή	Καλή	1	1	Καλή
78	ΕΙ0420R000210076N	ΔΙΠΛΑΤΑΝΟΥ Ρ.			Καλή	Καλή	1	1	Καλή
79	ΕΙ0420R000212077N	ΚΛΙΝΟΒΙΤΗΣ Ρ.		✓	Καλή	Καλή	1	1	Καλή

Υπουργείο Περιβάλλοντος & Ενέργειας, Ειδική Γραμματεία Υδάτων

1^ο Αναθεώρηση του Σχεδίου Διαχείρισης Λεκανών Απορροής Ποταμών του Υδ. Δυτ. Στ. Ελλάδας (ΕΙ04)

Α/Α	ΚΩΔΙΚΟΣ ΥΔΑΤΙΚΟΥ ΣΥΣΤΗΜΑΤΟΣ	ΟΝΟΜΑ ΥΔΑΤΙΚΟΥ ΣΥΣΤΗΜΑΤΟΣ	ΤΥΣ/ΠΥΣ	ΣΥΝΔΕΣΗ ΜΕ ΠΡΟΣΤΑΤΕΥΟΜΕΝΕΣ ΠΕΡΙΟΧΕΣ	ΟΙΚΟΛΟΓΙΚΗ ΚΑΤΑΣΤΑΣΗ /ΔΥΝΑΜΙΚΟ	ΧΗΜΙΚΗ ΚΑΤΑΣΤΑΣΗ	ΕΠΙΠΕΔΟ ΕΜΠΙΣΤΟΣΥΝΗΣ		ΣΥΝΟΛΙΚΗ ΚΑΤΑΣΤΑΣΗ
							ΟΙΚΟΛΟΓΙΚΗΣ	ΧΗΜΙΚΗΣ	
80	ΕΙ0420R000214079N	ΕΥΗΝΟΣ Π. - ΠΑΡΑΠΟΤΑΜΟΣ ΚΕΡΑΣΟΡΡΕΜΑ 1		✓	Καλή	Καλή	1	1	Καλή
81	ΕΙ0420R000214080N	ΕΥΗΝΟΣ Π. - ΠΑΡΑΠΟΤΑΜΟΣ ΚΕΡΑΣΟΡΡΕΜΑ 2		✓	Καλή	Καλή	1	1	Καλή
82	ΕΙ0420R000216082N	ΚΑΛΟΓΕΡΙΚΟ Ρ.		✓	Καλή	Καλή	1	1	Καλή
83	ΕΙ0420R000301093N	ΛΟΓΓΙΕΣ Ρ.			Μέτρια	Καλή	3	1	Μέτρια
84	ΕΙ0420R000501094N	ΚΑΤΩ ΒΑΣΙΛΙΚΗΣ Ρ.			Καλή	Καλή	1	1	Καλή
ΛΕΚΑΝΗ ΑΠΟΡΡΟΗΣ ΜΟΡΝΟΥ (ΕΙ0421)									
85	ΕΙ0421R000101083N	ΕΡΑΤΕΙΝΗΣ Ρ.			Καλή	Καλή	3	1	Καλή
86	ΕΙ0421R000200085H	ΜΟΡΝΟΣ Π. 2	✓		Μέτρια	Καλή	3	1	Μέτρια
87	ΕΙ0421R000200091N	ΜΟΡΝΟΣ Π. 3		✓	Καλή	Καλή	3	2	Καλή
88	ΕΙ0421R000201084N	ΜΟΡΝΟΣ Π. 1			Μέτρια	Καλή	3	2	Μέτρια
89	ΕΙ0421R000202086N	ΛΙΜΝΙΤΣΙΑΝΟ Ρ.			Καλή	Καλή	1	1	Καλή
90	ΕΙ0421R000204087N	ΜΟΡΝΟΣ Π. - ΠΑΡΑΠΟΤΑΜΟΣ ΚΕΡΑΣΟΡΡΕΜΑ			Καλή	Καλή	1	1	Καλή
91	ΕΙ0421R000206088N	ΚΟΚΚΙΝΟΣ Ρ.		✓	Καλή	Καλή	1	1	Καλή
92	ΕΙ0421R000208089N	ΓΡΑΝΙΤΣΟΡΡΕΜΑ		✓	Καλή	Καλή	1	1	Καλή
93	ΕΙ0421R000210090N	ΜΠΕΛΕΣΙΤΣΑ Ρ.		✓	Καλή	Καλή	1	1	Καλή
94	ΕΙ0421R000212092N	ΜΟΡΝΟΣ Π. - ΠΑΡΑΠΟΤΑΜΟΣ ΜΕΓΑ Ρ.		✓	Καλή	Καλή	1	1	Καλή
ΛΕΚΑΝΗ ΑΠΟΡΡΟΗΣ ΛΕΥΚΑΔΑΣ (ΕΙ0444)									
95	ΕΙ0444R000101095N	ΚΑΡΟΥΧΑΣ Π.		✓	Καλή	Καλή	3	2	Καλή

1^ο Αναθεώρηση του Σχεδίου Διαχείρισης Λεκανών Απορροής Ποταμών του ΥΔ. Δυτ. Ελλάδας (ΕΛ04)

Στον ακόλουθο Πίνακα 6-3 καταγράφονται οι διαφορές στην οικολογική και χημική κατάσταση των ποτάμιων υδατικών συστημάτων του ΥΔ Δυτικής Στερεάς Ελλάδας (ΕΛ04) μεταξύ του 1^{ου} και της 1^{ης} Αναθεώρησης του Σχεδίου Διαχείρισης Λεκανών Απορροής Ποταμών.

Πίνακας 6.3: Διαφορές στην κατάσταση των ποτάμιων υδατικών συστημάτων μεταξύ του 1^{ου} και της 1^{ης} Αναθεώρησης του ΣΔΔΑΠ στο ΥΔ Δυτικής Στερεάς Ελλάδας (ΕΛ04)

ΚΩΔΙΚΟΣ ΥΔΑΤΙΚΟΥ ΣΥΣΤΗΜΑΤΟΣ	ΟΝΟΜΑΣΙΑ ΥΔΑΤΙΚΟΥ ΣΥΣΤΗΜΑΤΟΣ	ΟΙΚΟΛΟΓΙΚΗ ΚΑΤΑΣΤΑΣΗ/ΔΥΝΑΜΙΚΟ		ΧΗΜΙΚΗ ΚΑΤΑΣΤΑΣΗ		ΠΑΡΑΤΗΡΗΣΕΙΣ
		1 ^ο ΣΔΔΑΠ	1 ^ο ΑΝΑΘΕΩΡΗΣΗ ΣΔΔΑΠ	1 ^ο ΣΔΔΑΠ	1 ^ο ΑΝΑΘΕΩΡΗΣΗ ΣΔΔΑΠ	
ΛΕΚΑΝΗ ΑΠΟΡΡΟΗΣ ΑΧΕΛΩΟΥ (ΕΛ0415)						
ΕΛ0415R000000008N	ΠΛΑΤΑΝΙΑΣ Ρ.	Καλή	Μέτρια	Καλή	Καλή	Νέα μεθοδολογική προσέγγιση ομαδοποίησης των συστημάτων
ΕΛ0415R000101001N	ΑΓΡΙΛΙΑΣ Ρ.	Καλή	Μέτρια	Άγνωστη	Καλή	Νέα εγκεκριμένα εθνικά συστήματα οικολογικής ταξινόμησης Αποτελέσματα Εθνικού Δικτύου Παρακολούθησης
ΕΛ0415R000200003H	ΑΧΕΛΩΟΣ Π. 2	Μέτρια	Μέτρια	Κατώτερη της καλής	Καλή	Δεν παρατηρήθηκαν υπερβάσεις
ΕΛ0415R000200004H	ΑΧΕΛΩΟΣ Π. 3	Άγνωστη	Άγνωστη	Άγνωστη	Καλή	Αποτελέσματα Εθνικού Δικτύου Παρακολούθησης
ΕΛ0415R000200009H	ΑΧΕΛΩΟΣ Π. 4	Άγνωστη	Μέτρια	Άγνωστη	Καλή	Νέα εγκεκριμένα εθνικά συστήματα οικολογικής ταξινόμησης Αποτελέσματα Εθνικού Δικτύου Παρακολούθησης
ΕΛ0415R000200011H	ΑΧΕΛΩΟΣ Π. 5	Άγνωστη	Ελλιπής	Άγνωστη	Καλή	Νέα εγκεκριμένα εθνικά συστήματα οικολογικής ταξινόμησης Αποτελέσματα Εθνικού Δικτύου Παρακολούθησης
ΕΛ0415R000200044N	ΑΧΕΛΩΟΣ Π. 7	Καλή	Υψηλή	Καλή	Καλή	Νέα εγκεκριμένα εθνικά συστήματα οικολογικής ταξινόμησης
ΕΛ0415R000202005H	ΔΙΜΗΚΟΣ Π.	Άγνωστη	Μέτρια	Καλή	Καλή	Νέα εγκεκριμένα εθνικά συστήματα οικολογικής ταξινόμησης
ΕΛ0415R000202007H	ΕΝΩΤΙΚΗ ΤΑΦΡΟΣ	Άγνωστη	Μέτρια	Κατώτερη της καλής	Καλή	Νέα εγκεκριμένα εθνικά συστήματα οικολογικής ταξινόμησης Δεν παρατηρήθηκαν υπερβάσεις
ΕΛ0415R000202106N	ΕΡΜΙΤΣΑΣ Ρ.	Καλή	Ελλιπής	Άγνωστη	Καλή	Νέα εγκεκριμένα εθνικά συστήματα οικολογικής ταξινόμησης Αποτελέσματα Εθνικού Δικτύου Παρακολούθησης
ΕΛ0415R000204010H	ΤΑΦΡΟΣ ΥΠΕΡΧΕΙΛΙΣΗΣ ΟΖΕΡΟΥ	Άγνωστη	Μέτρια	Άγνωστη	Καλή	Νέα εγκεκριμένα εθνικά συστήματα οικολογικής ταξινόμησης Αποτελέσματα Εθνικού Δικτύου Παρακολούθησης
ΕΛ0415R000206012N	ΖΕΡΒΑΣ Ρ.	Καλή	Μέτρια	Άγνωστη	Άγνωστη	Νέα μεθοδολογική προσέγγιση ομαδοποίησης των συστημάτων

Υπουργείο Περιβάλλοντος & Ενέργειας, Ειδική Γραμματεία Υδάτων

1^ο Αναθεώρηση του Σχεδίου Διαχείρισης Λεκανών Απορροής Ποταμών του ΥΔ Δυτ. Στ. Ελλάδας (ΕΙ04)

ΚΩΔΙΚΟΣ ΥΔΑΤΙΚΟΥ ΣΥΣΤΗΜΑΤΟΣ	ΟΝΟΜΑΣΙΑ ΥΔΑΤΙΚΟΥ ΣΥΣΤΗΜΑΤΟΣ	ΟΙΚΟΛΟΓΙΚΗ ΚΑΤΑΣΤΑΣΗ/ΔΥΝΑΜΙΚΟ		ΧΗΜΙΚΗ ΚΑΤΑΣΤΑΣΗ		ΠΑΡΑΤΗΡΗΣΕΙΣ
		1 ^ο ΣΔΛΑΠ	1 ^ο ΑΝΑΘΕΩΡΗΣΗ ΣΔΛΑΠ	1 ^ο ΣΔΛΑΠ	1 ^ο ΑΝΑΘΕΩΡΗΣΗ ΣΔΛΑΠ	
ΕΙ0415R000210218N	ΚΑΡΠΕΝΙΣΙΩΤΗΣ Ρ. 2	Μέτρια	Ελλιπής	Καλή	Καλή	Νέα εγκεκριμένα εθνικά συστήματα οικολογικής ταξινόμησης
ΕΙ0415R000212029N	ΤΑΥΡΩΠΟΣ Π. 2	Καλή	Υψηλή	Καλή	Καλή	Νέα εγκεκριμένα εθνικά συστήματα οικολογικής ταξινόμησης
ΕΙ0415R000212731N	ΚΑΡΙΤΣΙΩΤΗΣ Ρ.	Μέτρια	Καλή	Καλή	Καλή	Νέα μεθοδολογική προσέγγιση ομαδοποίησης των συστημάτων
ΕΙ0415R000212832N	ΜΕΓΑΛΟ Π.	Μέτρια	Καλή	Καλή	Καλή	Νέα μεθοδολογική προσέγγιση ομαδοποίησης των συστημάτων
ΕΙ0415R000216034N	ΑΓΡΑΦΙΩΤΗΣ Π. 1	Καλή	Μέτρια	Καλή	Καλή	Νέα εγκεκριμένα εθνικά συστήματα οικολογικής ταξινόμησης
ΕΙ0415R000216035N	ΑΓΡΑΦΙΩΤΗΣ Π. 2	Καλή	Υψηλή	Καλή	Καλή	Νέα εγκεκριμένα εθνικά συστήματα οικολογικής ταξινόμησης
ΕΙ0415R000224041N	ΑΧΕΛΩΣ Π. - ΠΑΡΑΠΟΤΑΜΟΣ ΠΛΑΤΑΝΙΑΣ Ρ. 1	Καλή	Καλή	Άγνωστη	Καλή	Αποτελέσματα Εθνικού Δικτύου Παρακολούθησης
ΕΙ0415R000228045N	ΚΟΥΜΠΟΥΡΓΙΑΝΙΤΙ ΚΟ Ρ. 1	Μέτρια	Καλή	Καλή	Καλή	Νέα μεθοδολογική προσέγγιση ομαδοποίησης των συστημάτων
ΕΙ0415R000301063N	ΤΑΦΡΟΣ ΒΑΛΠΙ	Καλή	Καλή	Άγνωστη	Καλή	Αποτελέσματα Εθνικού Δικτύου Παρακολούθησης
ΕΙ0415R000501064N	ΞΗΡΟΠΟΤΑΜΟΣ Ρ.	Καλή	Μέτρια	Άγνωστη	Καλή	Νέα εγκεκριμένα εθνικά συστήματα οικολογικής ταξινόμησης Αποτελέσματα Εθνικού Δικτύου Παρακολούθησης
ΕΙ0415R000901066N	ΒΟΥΤΟΥΜΙΑΣ Ρ.	Καλή	Ελλιπής	Άγνωστη	Καλή	Νέα εγκεκριμένα εθνικά συστήματα οικολογικής ταξινόμησης Αποτελέσματα Εθνικού Δικτύου Παρακολούθησης
ΕΙ0415R001101067N	ΝΗΣΣΗΣ Ρ.	Καλή	Καλή	Άγνωστη	Καλή	Αποτελέσματα Εθνικού Δικτύου Παρακολούθησης
ΕΙ0415R001301068N	ΑΜΦΙΛΟΧΙΑΣ Ρ.	Καλή	Καλή	Άγνωστη	Καλή	Αποτελέσματα Εθνικού Δικτύου Παρακολούθησης
ΛΕΚΑΝΗ ΑΠΟΡΡΟΗΣ ΕΥΗΝΟΥ (Ε04120)						
ΕΙ0420R000200070N	ΕΥΗΝΟΣ Π. 2	Μέτρια	Υψηλή	Άγνωστη	Άγνωστη	Νέα εγκεκριμένα εθνικά συστήματα οικολογικής ταξινόμησης
ΕΙ0420R000301093N	ΛΟΓΓΙΕΣ Ρ.	Καλή	Μέτρια	Καλή	Καλή	Νέα εγκεκριμένα εθνικά συστήματα οικολογικής ταξινόμησης

Υπουργείο Περιβάλλοντος & Ενέργειας, Ειδική Γραμματεία Υδάτων

1^ο Αναθεώρηση του Σχεδίου Διαχείρισης Λεκανών Απορροής Ποταμών του ΥΔ Δυτ. Στ. Ελλάδας (ΕΙ04)

ΚΩΔΙΚΟΣ ΥΔΑΤΙΚΟΥ ΣΥΣΤΗΜΑΤΟΣ	ΟΝΟΜΑΣΙΑ ΥΔΑΤΙΚΟΥ ΣΥΣΤΗΜΑΤΟΣ	ΟΙΚΟΛΟΓΙΚΗ ΚΑΤΑΣΤΑΣΗ/ΔΥΝΑΜΙΚΟ		ΧΗΜΙΚΗ ΚΑΤΑΣΤΑΣΗ		ΠΑΡΑΤΗΡΗΣΕΙΣ
		1 ^ο ΣΔΛΑΠ	1 ^η ΑΝΑΘΕΩΡΗΣΗ ΣΔΛΑΠ	1 ^ο ΣΔΛΑΠ	1 ^η ΑΝΑΘΕΩΡΗΣΗ ΣΔΛΑΠ	
ΕΙ0420R000501094N	ΚΑΤΩ ΒΑΣΙΛΙΚΗΣ Ρ.	Καλή	Καλή	Άγνωστη	Καλή	Αποτελέσματα Εθνικού Δικτύου Παρακολούθησης
ΛΕΚΑΝΗ ΑΠΟΡΡΟΗΣ ΜΟΡΝΟΥ (ΕΙ0421)						
ΕΙ0421R000101083N	ΕΡΑΤΕΙΝΗΣ Ρ.	Καλή	Καλή	Άγνωστη	Καλή	Αποτελέσματα Εθνικού Δικτύου Παρακολούθησης
ΕΙ0421R000200085H	ΜΟΡΝΟΣ Π. 2	Καλή	Μέτρια	Καλή	Καλή	Νέα εγκεκριμένα εθνικά συστήματα οικολογικής ταξινόμησης
ΕΙ0421R000201084N	ΜΟΡΝΟΣ Π. 1	Καλή	Μέτρια	Άγνωστη	Καλή	Νέα εγκεκριμένα εθνικά συστήματα οικολογικής ταξινόμησης. Αποτελέσματα Εθνικού Δικτύου Παρακολούθησης
ΛΕΚΑΝΗ ΑΠΟΡΡΟΗΣ ΛΕΥΚΑΔΑΣ (ΕΙ0444)						
ΕΙ0444R000101095N	ΚΑΡΟΥΧΑΣ Π.	Καλή	Καλή	Άγνωστη	Καλή	Αποτελέσματα Εθνικού Δικτύου Παρακολούθησης

1^η Αναθεώρηση του Σχεδίου Διαχείρισης Λεκανών Απορροής Ποταμών του ΥΔ Δυτ. Στ. Ελλάδας (ΕΛ04)

6.1.2 Εκτίμηση της κατάστασης των λιμναίων υδατικών συστημάτων

Τα αποτελέσματα της ταξινόμησης της κατάστασης των λιμναίων υδατικών συστημάτων του Υδατικού Διαμερίσματος Υδατικού Διαμερίσματος Δυτικής Στερεάς Ελλάδας (ΕΛ04), συμπεριλαμβανομένων των ταμειυτήρων (οι οποίοι θεωρούνται ποτάμια ΙΤΥΣ λιμναίου τύπου), παρουσιάζονται στους ακόλουθους Πίνακες 6-4 και 6-5. Στους Πίνακες καταγράφονται, για κάθε υδατικό σύστημα, η οικολογική, η χημική και η συνολική κατάσταση, εάν περιλαμβάνει προστατευόμενες περιοχές, καθώς και το επίπεδο εμπιστοσύνης των αποτελεσμάτων της οικολογικής και χημικής ταξινόμησης («0» = Δεν υπάρχουν πληροφορίες, «1» = Χαμηλή εμπιστοσύνη, «2» = Μέτρια εμπιστοσύνη, «3» = Υψηλή εμπιστοσύνη).

Τα αποτελέσματα της ταξινόμησης για την οικολογική, τη χημική και συνολική κατάσταση των επιφανειακών συστημάτων αποτυπώνονται στους Χάρτες 39, 40 και 41.

1^ο Αναθεώρηση του Σχεδίου Διαχείρισης Λεκανών Απορροής Ποταμών του ΥΔ. Αυτ. Στ. Ελλάδας (ΕΙ04)

Α/Α	ΚΩΔΙΚΟΣ ΥΔΑΤΙΚΟΥ ΣΥΣΤΗΜΑΤΟΣ	ΟΝΟΜΑΣΙΑ ΥΔΑΤΙΚΟΥ ΣΥΣΤΗΜΑΤΟΣ	ΤΥΣ/ΠΥΣ	ΣΥΝΔΕΣΗ ΜΕ ΠΡΟΣΤΑΤΕΥΟΜΕΝΕΣ ΠΕΡΙΟΧΕΣ	ΟΙΚΟΛΟΓΙΚΗ ΚΑΤΑΣΤΑΣΗ / ΔΥΝΑΜΙΚΟ	ΧΗΜΙΚΗ ΚΑΤΑΣΤΑΣΗ	ΕΠΙΠΕΔΟ ΕΜΠΙΣΤΟΣΥΝΗΣ		ΣΥΝΟΛΙΚΗ ΚΑΤΑΣΤΑΣΗ
							ΟΙΚΟΛΟΓΙΚΗ ΚΑΤΑΣΤΑΣΗ	ΧΗΜΙΚΗ ΚΑΤΑΣΤΑΣΗ	
ΛΕΚΑΝΗ ΑΠΟΡΡΟΗΣ ΑΧΕΛΩΟΥ (ΕΙ0415)									
1	ΕΙ0415RL00200002Η	ΤΕΧΝΗΤΗ ΛΙΜΝΗ ΚΡΕΜΑΣΤΩΝ	✓	✓	Καλή	Καλή	3	2	Καλή
2	ΕΙ0415RL00200003Η	ΤΕΧΝΗΤΗ ΛΙΜΝΗ ΚΑΣΤΡΑΚΙΟΥ	✓	✓	Καλή	Καλή	3	2	Καλή
3	ΕΙ0415RL00200004Η	ΤΕΧΝΗΤΗ ΛΙΜΝΗ ΣΤΡΑΤΟΥ	✓		Καλή	Καλή	3	2	Καλή
4	ΕΙ0415RL00212001Η	ΤΕΧΝΗΤΗ ΛΙΜΝΗ ΤΑΥΡΩΠΟΥ	✓	✓	Καλή	Καλή	3	2	Καλή
ΛΕΚΑΝΗ ΑΠΟΡΡΟΗΣ ΕΥΗΝΟΥ (ΕΙ0420)									
5	ΕΙ0420RL00200005Η	ΤΕΧΝΗΤΗ ΛΙΜΝΗ ΕΥΗΝΟΥ	✓	✓	Καλή	Καλή	3	2	Καλή
ΛΕΚΑΝΗ ΑΠΟΡΡΟΗΣ ΜΟΡΝΟΥ (ΕΙ0421)									
6	ΕΙ0421RL00200006Η	ΤΕΧΝΗΤΗ ΛΙΜΝΗ ΜΟΡΝΟΥ	✓	✓	Καλή	Καλή	3	2	Καλή

1^η Αναθεώρηση του Σχεδίου Διαχείρισης Λεκανών Απορροής Ποταμών του ΥΔ. Δυτ. Στ. Ελλάδας (ΕΙ04)

Πίνακας 6.5: Εκτίμηση της κατάστασης των λιμναίων υδατικών συστημάτων του ΥΔ Δυτικής Στερεάς Ελλάδας (ΕΙ04)

Α/Α	ΚΩΔΙΚΟΣ ΥΔΑΤΙΚΟΥ ΣΥΣΤΗΜΑΤΟΣ	ΟΝΟΜΑΣΙΑ ΥΔΑΤΙΚΟΥ ΣΥΣΤΗΜΑΤΟΣ	ΤΥΣ/ΙΤΥΣ	ΣΥΝΔΕΣΗ ΜΕ ΠΡΟΣΤΑΤΕΥΟΜΕΝΕΣ ΠΕΡΙΟΧΕΣ	ΟΙΚΟΛΟΓΙΚΗ ΚΑΤΑΣΤΑΣΗ / ΔΥΝΑΜΙΚΟ	ΧΗΜΙΚΗ ΚΑΤΑΣΤΑΣΗ	ΕΠΙΠΕΔΟ ΕΜΠΙΣΤΟΣΥΝΗΣ		ΣΥΝΟΛΙΚΗ ΚΑΤΑΣΤΑΣΗ
							ΟΙΚΟΛΟΓΙΚΗ	ΧΗΜΙΚΗ	
ΛΕΚΑΝΗ ΑΠΟΡΡΟΗΣ ΑΧΕΛΩΟΥ (ΕΙ0415)									
1	ΕΙ0415L0000000005Η	ΛΙΜΝΗ ΛΥΣΙΜΑΧΕΙΑ	✓	✓	Μέτρια	Καλή	3	2	Μέτρια
2	ΕΙ0415L0000000006Ν	ΛΙΜΝΗ ΟΖΕΡΟΣ			Μέτρια	Καλή	3	2	Μέτρια
3	ΕΙ0415L0000000004Ν	ΛΙΜΝΗ ΤΡΙΧΩΝΙΔΑ		✓	Καλή	Καλή	3	2	Καλή
4	ΕΙ0415L0000000008Ν	ΛΙΜΝΗ ΑΜΒΡΑΚΙΑ		✓	Καλή	Καλή	3	2	Καλή
5	ΕΙ0415L0000000009Ν	ΛΙΜΝΗ ΒΟΥΛΑΚΑΡΙΑ		✓	Κακή	Καλή	3	2	Κακή
6	ΕΙ0415L0000000010Ν	ΛΙΜΝΗ ΣΑΛΤΙΝΗ		✓	Μέτρια	Καλή	3	2	Μέτρια

1^ο Αναθεώρηση του Σχεδίου Διαχείρισης Λεκανών Απορροής Ποταμών του ΥΔ Δυτ. Στ. Ελλάδας (ΕΛ04)

Στον ακόλουθο Πίνακα 6-6 καταγράφονται οι διαφορές στην οικολογική και χημική κατάσταση των λιμνικών υδατικών συστημάτων του ΥΔ Δυτικής Στερεάς Ελλάδας (ΕΛ04), συμπεριλαμβανομένων των ταμιευτήρων, μεταξύ του 1^{ου} και της 1^{ης} Αναθεώρησης του Σχεδίου Διαχείρισης Λεκανών Απορροής Ποταμών.

Πίνακας 6.6: Διαφορές στην κατάσταση των λιμνικών υδατικών συστημάτων, συμπεριλαμβανομένων των ταμιευτήρων, μεταξύ του 1^{ου} και της 1^{ης} Αναθεώρησης του ΣΔΛΑΠ στο ΥΔ Δυτικής Στερεάς Ελλάδας (ΕΛ04)

ΚΩΔΙΚΟΣ ΥΔΑΤΙΚΟΥ ΣΥΣΤΗΜΑΤΟΣ	ΟΝΟΜΑΣΙΑ ΥΔΑΤΙΚΟΥ ΣΥΣΤΗΜΑΤΟΣ	ΟΙΚΟΛΟΓΙΚΗ ΚΑΤΑΣΤΑΣΗ/ΔΥΝΑΜΙΚΟ ΣΔΛΑΠ			ΧΗΜΙΚΗ ΚΑΤΑΣΤΑΣΗ 1 ^η ΑΝΑΘΕΩΡΗΣΗ ΣΔΛΑΠ		ΠΑΡΑΤΗΡΗΣΕΙΣ
		1 ^ο ΣΔΛΑΠ	1 ^η ΑΝΑΘΕΩΡΗΣΗ ΣΔΛΑΠ	1 ^ο ΣΔΛΑΠ	1 ^η ΑΝΑΘΕΩΡΗΣΗ ΣΔΛΑΠ		
ΛΕΚΑΝΗ ΑΠΟΡΡΟΗΣ ΑΧΕΛΩΟΥ (ΕΛ0415)							
ΕΛ0415RL00200004H	ΤΕΧΝΗΤΗ ΛΙΜΝΗ ΣΤΡΑΤΟΥ	Άγνωστη	Καλή	Καλύτερη της καλής	Καλή	Καλή	Αποτελέσματα Εθνικού Δικτύου Παρακολούθησης Δεν παρατηρήθηκαν υπερβάσεις
ΕΛ0415RL00212001H	ΤΕΧΝΗΤΗ ΛΙΜΝΗ ΤΑΥΡΩΠΟΥ	Μέτρια	Καλή	Καλύτερη της καλής	Καλή	Καλή	Νέα εγκεκριμένα εθνικά συστήματα οικολογικής ταξινόμησης Δεν παρατηρήθηκαν υπερβάσεις
ΕΛ0415L000000004N	ΛΙΜΝΗ ΤΡΙΧΩΝΙΔΑ	Μέτρια	Καλή	Καλή	Καλή	Καλή	Νέα εγκεκριμένα εθνικά συστήματα οικολογικής ταξινόμησης
ΕΛ0415L000000005H	ΛΙΜΝΗ ΛΥΣΙΜΑΧΙΑ	Άγνωστη	Μέτρια	Άγνωστη	Καλή	Καλή	Νέα εγκεκριμένα εθνικά συστήματα οικολογικής ταξινόμησης, Αποτελέσματα Εθνικού Δικτύου Παρακολούθησης
ΕΛ0415L000000008N	ΛΙΜΝΗ ΑΜΒΡΑΚΙΑ	Μέτρια	Καλή	Καλή	Καλή	Καλή	Νέα εγκεκριμένα εθνικά συστήματα οικολογικής ταξινόμησης
ΕΛ0415L000000009N	ΛΙΜΝΗ ΒΟΥΛΚΑΡΙΑ	Άγνωστη	Κακή	Άγνωστη	Άγνωστη	Καλή	Αποτελέσματα Εθνικού Δικτύου Παρακολούθησης
ΕΛ0415L000000010N	ΛΙΜΝΗ ΣΑΛΤΙΝΗ	Άγνωστη	Μέτρια	Άγνωστη	Άγνωστη	Καλή	Αποτελέσματα Εθνικού Δικτύου Παρακολούθησης

1^η Αναθεώρηση του Σχεδίου Διαχείρισης Λεκανών Απορροής Ποταμών του ΥΔ Δυτ. Στ. Ελλάδας (ΕΛ04)

6.1.3 Εκτίμηση της κατάστασης των μεταβατικών υδατικών συστημάτων

Τα αποτελέσματα της ταξινόμησης της κατάστασης των μεταβατικών υδατικών συστημάτων του Υδατικού Διαμερίσματος Υδατικού Διαμερίσματος Δυτικής Στερεάς Ελλάδας (ΕΛ04) παρουσιάζονται στον ακόλουθο Πίνακα 6-7. Στις στήλες του Πίνακα καταγράφονται, για κάθε μεταβατικό υδατικό σύστημα, η οικολογική, η χημική και η συνολική κατάσταση, εάν είναι ιδιαίτερος τροποποιημένο (ΙΤΥΣ) και εάν περιλαμβάνει προστατευόμενες περιοχές. Επίσης καταγράφεται και το επίπεδο εμπιστοσύνης των αποτελεσμάτων της οικολογικής και χημικής ταξινόμησης («0» = Δεν υπάρχουν πληροφορίες, «1» = Χαμηλή εμπιστοσύνη, «2» = Μέτρια εμπιστοσύνη, «3» = Υψηλή εμπιστοσύνη).

Τα αποτελέσματα της ταξινόμησης για την οικολογική, τη χημική και συνολική κατάσταση των επιφανειακών συστημάτων αποτυπώνονται στους Χάρτες 39, 40 και 41.

1^η Αναθεώρηση του Σχεδίου Διαχείρισης Λεκανών Απορροής Ποταμών του ΥΔ. Δυτ. Στ. Ελλάδας (ΕΙ04)

Πίνακας 6.7: Εκτίμηση της κατάστασης των μεταβατικών υδατικών συστημάτων του ΥΔ. Δυτικής Στερεάς Ελλάδας (ΕΙ04)

Α/Α	ΚΩΔΙΚΟΣ ΥΔΑΤΙΚΟΥ ΣΥΣΤΗΜΑΤΟΣ	ΟΝΟΜΑΣΙΑ ΥΔΑΤΙΚΟΥ ΣΥΣΤΗΜΑΤΟΣ	ΤΥΣ/ΤΥΣ	ΣΥΝΔΕΞΗ ΜΕ ΠΡΟΣΤΑΤΕΥΟΜΕΝΕΣ ΠΕΡΙΟΧΕΣ	ΟΙΚΟΛΟΓΙΚΗ ΚΑΤΑΣΤΑΣΗ / ΔΥΝΑΜΙΚΟ	ΧΗΜΙΚΗ ΚΑΤΑΣΤΑΣΗ	ΕΠΙΠΕΔΟ ΕΜΠΙΣΤΟΣΥΝΗΣ		ΣΥΝΟΛΙΚΗ ΚΑΤΑΣΤΑΣΗ
							ΟΙΚΟΛΟΓΙΚΗ	ΧΗΜΙΚΗ	
ΛΕΚΑΝΗ ΑΠΟΡΡΟΗΣ ΑΧΕΛΩΟΥ (ΕΙ0415)									
1	ΕΙ0415Τ0001Ν	ΛΙΜΝΟΘΑΛΑΣΣΑ ΑΙΤΩΛΙΚΟΥ		✓	Ελλιπής	Καλή	3	2	Ελλιπής
2	ΕΙ0415Τ0002Ν	ΛΙΜΝΟΘΑΛΑΣΣΑ ΜΕΣΟΛΟΓΓΙΟΥ (ΚΕΝΤΡΙΚΗ, ΚΛΕΙΣΟΒΑ)		✓	Μέτρια	Καλή	3	2	Μέτρια
3	ΕΙ0415Τ0003Ν	ΕΚΒΟΛΕΣ ΑΧΕΛΩΟΥ		✓	Άγνωστη	Άγνωστη	0	0	Άγνωστη
ΛΕΚΑΝΗ ΑΠΟΡΡΟΗΣ ΛΕΥΚΑΔΑΣ (ΕΙ0444)									
4	ΕΙ0444Τ0004Ν	ΛΙΜΝΟΘΑΛΑΣΣΑ ΣΤΕΝΩΝ (ΛΕΥΚΑΔΑΣ)		✓	Καλή	Καλή	3	2	Καλή

1^ο Αναθεώρηση του Σχεδίου Διαχείρισης Λεκανών Απορροής Ποταμών του ΥΔ. Δυτ. Στ. Ελλάδας (ΕΛ04)

Στον ακόλουθο Πίνακα 6-8 καταγράφονται οι διαφορές στην οικολογική και χημική κατάσταση των μεταβατικών υδατικών συστημάτων του ΥΔ Δυτικής Στερεάς Ελλάδας (ΕΛ04) μεταξύ του 1^{ου} και της 1^{ης} Αναθεώρησης του Σχεδίου Διαχείρισης Λεκανών Απορροής Ποταμών.

Πίνακας 6.8: Διαφορές στην κατάσταση των μεταβατικών υδατικών συστημάτων μεταξύ του 1^{ου} και της 1^{ης} Αναθεώρησης του ΣΔΛΑΠ στο ΥΔ Δυτικής Στερεάς Ελλάδας (ΕΛ04)

ΚΩΔΙΚΟΣ ΥΔΑΤΙΚΟΥ ΣΥΣΤΗΜΑΤΟΣ	ΟΝΟΜΑΣΙΑ ΥΔΑΤΙΚΟΥ ΣΥΣΤΗΜΑΤΟΣ	ΟΙΚΟΛΟΓΙΚΗ ΚΑΤΑΣΤΑΣΗ/ΔΥΝΑΜΙΚΟ (ΕΛ04)		ΧΗΜΙΚΗ ΚΑΤΑΣΤΑΣΗ 1 ^η ΑΝΑΘΕΩΡΗΣΗ ΣΔΛΑΠ		ΠΑΡΑΤΗΡΗΣΕΙΣ
		1 ^ο ΣΔΛΑΠ	1 ^η ΑΝΑΘΕΩΡΗΣΗ ΣΔΛΑΠ	1 ^ο ΣΔΛΑΠ	1 ^η ΑΝΑΘΕΩΡΗΣΗ ΣΔΛΑΠ	
ΕΛ0415Τ0001Ν	ΛΙΜΝΟΘΑΛΑΣΣΑ ΑΙΤΩΛΙΚΟΥ	Ελλιπής	Ελλιπής	Άγνωστη	Καλή	Αποτελέσματα Εθνικού Δικτύου Παρακολούθησης
ΕΛ0415Τ0002Ν	ΛΙΜΝΟΘΑΛΑΣΣΑ ΜΕΣΟΛΟΓΓΙΟΥ (ΚΕΝΤΡΙΚΗ, ΚΛΕΙΣΟΒΑ)	Μέτρια	Μέτρια	Άγνωστη	Καλή	Αποτελέσματα Εθνικού Δικτύου Παρακολούθησης
ΕΛ0415Τ0003Ν	ΕΚΒΟΛΕΣ ΑΧΕΛΩΟΥ	Μέτρια	Άγνωστη	Άγνωστη	Άγνωστη	Νέα μεθοδολογική προσέγγιση ομαδοποίησης των συστημάτων
ΛΕΚΑΝΗ ΑΠΟΡΡΟΗΣ ΛΕΥΚΑΔΑΣ (ΕΛ0444)						
ΕΛ0444Τ0004Ν	ΛΙΜΝΟΘΑΛΑΣΣΑ ΣΤΕΝΩΝ (ΛΕΥΚΑΔΑΣ)	Μέτρια	Καλή	Άγνωστη	Καλή	Νέα εγκεκριμένα εθνικά συστήματα οικολογικής ταξινόμησης, Αποτελέσματα Εθνικού Δικτύου Παρακολούθησης

1^η Αναθεώρηση του Σχεδίου Διαχείρισης Λεκανών Απορροής Ποταμών του ΥΔ Δυτ. Στ. Ελλάδας (ΕΛ04)

6.1.4 Εκτίμηση της κατάστασης των παράκτιων υδατικών συστημάτων

Τα αποτελέσματα της ταξινόμησης της κατάστασης των παράκτιων υδατικών συστημάτων του Υδατικού Διαμερίσματος Δυτικής Στερεάς Ελλάδας (ΕΛ04) παρουσιάζονται στον ακόλουθο Πίνακα 6-9. Στις στήλες του Πίνακα καταγράφονται, για κάθε παράκτιο υδατικό σύστημα, η οικολογική, η χημική και η συνολική κατάσταση, εάν είναι ιδιαίτερος τροποποιημένο (ΙΤΥΣ) και εάν περιλαμβάνει προστατευόμενες περιοχές. Επίσης καταγράφεται και το επίπεδο εμπιστοσύνης των αποτελεσμάτων της οικολογικής και χημικής ταξινόμησης («0» = Δεν υπάρχουν πληροφορίες, «1» = Χαμηλή εμπιστοσύνη, «2» = Μέτρια εμπιστοσύνη, «3» = Υψηλή εμπιστοσύνη).

Τα αποτελέσματα της ταξινόμησης για την οικολογική, τη χημική και συνολική κατάσταση των επιφανειακών συστημάτων αποτυπώνονται στους Χάρτες 39, 40 και 41.

1^ο Αναθεώρηση του Σχεδίου Διαχείρισης Λεκανών Απορροής Ποταμών του ΥΔ. Δυτ. Στ. Ελλάδας (ΕΙ04)

Πίνακας 6.9: Εκτίμηση της κατάστασης των παράκτιων υδατικών συστημάτων του ΥΔ Δυτικής Στερέας Ελλάδας (ΕΙ04)

Α/Α	ΚΩΔΙΚΟΣ ΥΔΑΤΙΚΟΥ ΣΥΣΤΗΜΑΤΟΣ	ΟΝΟΜΑΣΙΑ ΥΔΑΤΙΚΟΥ ΣΥΣΤΗΜΑΤΟΣ	ΤΥΣ/ΙΤΥΣ	ΣΥΝΔΕΣΗ ΜΕ ΠΡΟΣΤΑΤΕΥΟΜΕΝΕΣ ΠΕΡΙΟΧΕΣ	ΟΙΚΟΛΟΓΙΚΗ ΚΑΤΑΣΤΑΣΗ / ΔΥΝΑΜΙΚΟ	ΧΗΜΙΚΗ ΚΑΤΑΣΤΑΣΗ	ΕΠΙΠΕΔΟ ΕΜΠΙΣΤΟΣΥΝΗΣ		ΣΥΝΟΛΙΚΗ ΚΑΤΑΣΤΑΣΗ	
							ΟΙΚΟΛΟΓΙΚΗ	ΧΗΜΙΚΗ		
ΛΕΚΑΝΗ ΑΠΟΡΡΟΗΣ ΑΧΕΛΩΟΥ (ΕΙ0415)										
1	ΕΙ0415C0002N	ΘΑΛΑΣΣΑ ΜΕΣΟΛΟΠΠΟΥ		✓	Καλή	Καλή	3	2	Καλή	
2	ΕΙ0415C0003N	ΑΝΑΤ. ΕΣΩΤΕΡΙΚΟ ΑΡΧΙΠΕΛΑΓΟΣ ΙΟΝΙΟΥ (ΕΧΙΝΑΔΕΣ)		✓	Καλή	Καλή	3	2	Καλή	
3	ΕΙ0415C0008N	ΟΡΜΟΣ ΔΕΡΜΑΤΑ		✓	Καλή	Καλή	1	1	Καλή	
4	ΕΙ0415C0009N	ΝΟΤΙΟΣ ΑΜΒΡΑΚΙΚΟΣ ΚΟΛΠΟΣ		✓	Ελλιπής	Καλή	3	2	Ελλιπής	
ΛΕΚΑΝΗ ΑΠΟΡΡΟΗΣ ΜΟΡΝΟΥ (ΕΙ0421)										
5	ΕΙ0421C0001N	ΚΟΡΙΝΘΙΑΚΟΣ ΚΟΛΠΟΣ - ΑΚΤΕΣ ΑΙΤΟΛΟΑΚΑΡΝΑΝΙΑΣ		✓	Καλή	Καλή	1	1	Καλή	
ΛΕΚΑΝΗ ΑΠΟΡΡΟΗΣ ΛΕΥΚΑΔΑΣ (ΕΙ0444)										
6	ΕΙ0444C0004N	ΔΥΤ. ΕΣΩΤΕΡΙΚΟ ΑΡΧΙΠΕΛΑΓΟΣ ΙΟΝΙΟΥ (ΕΧΙΝΑΔΕΣ) ΚΑΙ ΟΡΜΟΣ ΒΑΣΙΛΙΚΗΣ		✓	Καλή	Καλή	1	1	Καλή	
7	ΕΙ0444C0005N	ΔΥΤ. ΑΚΤΕΣ ΛΕΥΚΑΔΑΣ		✓	Καλή	Καλή	1	1	Καλή	
8	ΕΙ0444C0006N	ΟΡΜΟΣ ΛΕΥΚΑΔΑΣ		✓	Καλή	Καλή	1	1	Καλή	
9	ΕΙ0444C0007H	ΣΤΕΝΑ ΛΕΥΚΑΔΑΣ	✓	✓	Καλή	Καλή	1	1	Καλή	

1^η Αναθεώρηση του Σχεδίου Διαχείρισης Λεκανών Απορροής Ποταμών του ΥΔ. Δυτ. Στ. Ελλάδας (ΕΛ04)

Στον ακόλουθο Πίνακα 6-10 καταγράφονται οι διαφορές στην οικολογική και χημική κατάσταση των παράκτιων υδατικών συστημάτων του ΥΔ Δυτικής Στερεάς Ελλάδας (ΕΛ04) μεταξύ του 1^{ου} και της 1^{ης} Αναθεώρησης του Σχεδίου Διαχείρισης Λεκανών Απορροής Ποταμών.

Πίνακας 6.10: Διαφορές στην κατάσταση των παράκτιων υδατικών συστημάτων μεταξύ του 1^{ου} και της 1^{ης} Αναθεώρησης του ΣΔΛΑΠ στο ΥΔ Δυτικής Στερεάς Ελλάδας (ΕΛ04)

ΚΩΔΙΚΟΣ ΥΔΑΤΙΚΟΥ ΣΥΣΤΗΜΑΤΟΣ	ΟΝΟΜΑΣΙΑ ΥΔΑΤΙΚΟΥ ΣΥΣΤΗΜΑΤΟΣ	ΟΙΚΟΛΟΓΙΚΗ ΚΑΤΑΣΤΑΣΗ/ΔΥΝΑΜΙΚΟ		ΧΗΜΙΚΗ ΚΑΤΑΣΤΑΣΗ		ΠΑΡΑΤΗΡΗΣΕΙΣ
		1 ^ο ΣΔΛΑΠ	1 ^η ΑΝΑΘΕΩΡΗΣΗ ΣΔΛΑΠ	1 ^ο ΣΔΛΑΠ	1 ^η ΑΝΑΘΕΩΡΗΣΗ ΣΔΛΑΠ	
ΛΕΚΑΝΗ ΑΠΟΡΡΟΗΣ ΑΧΕΛΩΟΥ (ΕΛ0415)						
ΕΛ0415C0002N	ΘΑΛΑΣΣΑ ΜΕΣΟΛΟΓΓΙΟΥ	Μέτρια	Καλή	Άγνωστη	Καλή	Νέα εγκεκριμένα εθνικά συστήματα οικολογικής ταξινόμησης Αποτελέσματα Εθνικού Δικτύου Παρακολούθησης
ΕΛ0415C0003N	ΑΝΑΤ. ΕΣΩΤΕΡΙΚΟ ΑΡΧΙΠΕΛΑΓΟΣ ΙΟΝΙΟΥ (ΕΧΙΝΑΔΕΣ)	Καλή	Καλή	Άγνωστη	Καλή	Αποτελέσματα Εθνικού Δικτύου Παρακολούθησης
ΕΛ0415C0008N	ΟΡΜΟΣ ΔΕΡΜΑΤΑ	Υψηλή	Καλή	Άγνωστη	Καλή	Νέα μεθοδολογική προσέγγιση ομαδοποίησης των συστημάτων Αποτελέσματα Εθνικού Δικτύου Παρακολούθησης
ΕΛ0415C0009N	ΝΟΤΙΟΣ ΑΜΒΡΑΚΙΚΟΣ ΚΟΛΠΟΣ	Μέτρια	Ελλιπής	Άγνωστη	Καλή	Νέα εγκεκριμένα εθνικά συστήματα οικολογικής ταξινόμησης Αποτελέσματα Εθνικού Δικτύου Παρακολούθησης
ΛΕΚΑΝΗ ΑΠΟΡΡΟΗΣ ΜΟΡΝΟΥ (ΕΛ0421)						
ΕΛ0421C0001N	ΚΟΡΙΝΘΙΑΚΟΣ ΚΟΛΠΟΣ - ΑΚΤΕΣ ΑΙΤΩΛΟΑΚΑΡΝΑΝΙΑΣ	Καλή	Καλή	Άγνωστη	Καλή	Αποτελέσματα Εθνικού Δικτύου Παρακολούθησης
ΛΕΚΑΝΗ ΑΠΟΡΡΟΗΣ ΛΕΥΚΑΔΑΣ (ΕΛ0444)						
ΕΛ0444C0004N	ΔΥΤ. ΕΣΩΤΕΡΙΚΟ ΑΡΧΙΠΕΛΑΓΟΣ ΙΟΝΙΟΥ (ΕΧΙΝΑΔΕΣ) ΚΑΙ ΟΡΜΟΣ ΒΑΣΙΛΙΚΗΣ	Καλή	Καλή	Άγνωστη	Καλή	Αποτελέσματα Εθνικού Δικτύου Παρακολούθησης
ΕΛ0444C0005N	ΔΥΤ. ΑΚΤΕΣ ΛΕΥΚΑΔΑΣ	Υψηλή	Καλή	Άγνωστη	Καλή	Νέα μεθοδολογική προσέγγιση ομαδοποίησης των συστημάτων Αποτελέσματα Εθνικού Δικτύου Παρακολούθησης

1^ο Αναθεώρηση του Σχεδίου Διαχείρισης Λεκανών Απορροής Ποταμών του ΥΔ. Δυτ. Στ. Ελλάδας (ΕΛ04)

ΚΩΔΙΚΟΣ ΥΔΑΤΙΚΟΥ ΣΥΣΤΗΜΑΤΟΣ	ΟΝΟΜΑΣΙΑ ΥΔΑΤΙΚΟΥ ΣΥΣΤΗΜΑΤΟΣ	ΟΙΚΟΛΟΓΙΚΗ ΚΑΤΑΣΤΑΣΗ/ΔΥΝΑΜΙΚΟ		ΧΗΜΙΚΗ ΚΑΤΑΣΤΑΣΗ		ΠΑΡΑΤΗΡΗΣΕΙΣ
		1 ^ο ΣΔΛΑΠ	1 ^η ΑΝΑΘΕΩΡΗΣΗ ΣΔΛΑΠ	1 ^ο ΣΔΛΑΠ	1 ^η ΑΝΑΘΕΩΡΗΣΗ ΣΔΛΑΠ	
ΕΛ0444C0006N	ΟΡΜΟΣ ΛΕΥΚΑΔΑΣ	Υψηλή	Καλή	Άγνωστη	Καλή	Νέα μεθοδολογική προσέγγιση ομαδοποίησης των συστημάτων Αποτελέσματα Εθνικού Δικτύου Παρακολούθησης
ΕΛ0444C0007H	ΣΤΕΝΑ ΛΕΥΚΑΔΑΣ	Καλή	Καλή	Άγνωστη	Καλή	Αποτελέσματα Εθνικού Δικτύου Παρακολούθησης

1^η Αναθεώρηση του Σχεδίου Διαχείρισης Λεκανών Απορροής Ποταμών του ΥΑ Διτ. Στ. Ελλάδας (ΕΙ04)

Χάρτης 39: Παρουσίαση των αποτελεσμάτων της ταξινόμησης της οικολογικής κατάστασης των επιφανειακών ΥΣ του ΥΑ Διττικής Στερεάς Ελλάδας (ΕΙ04)

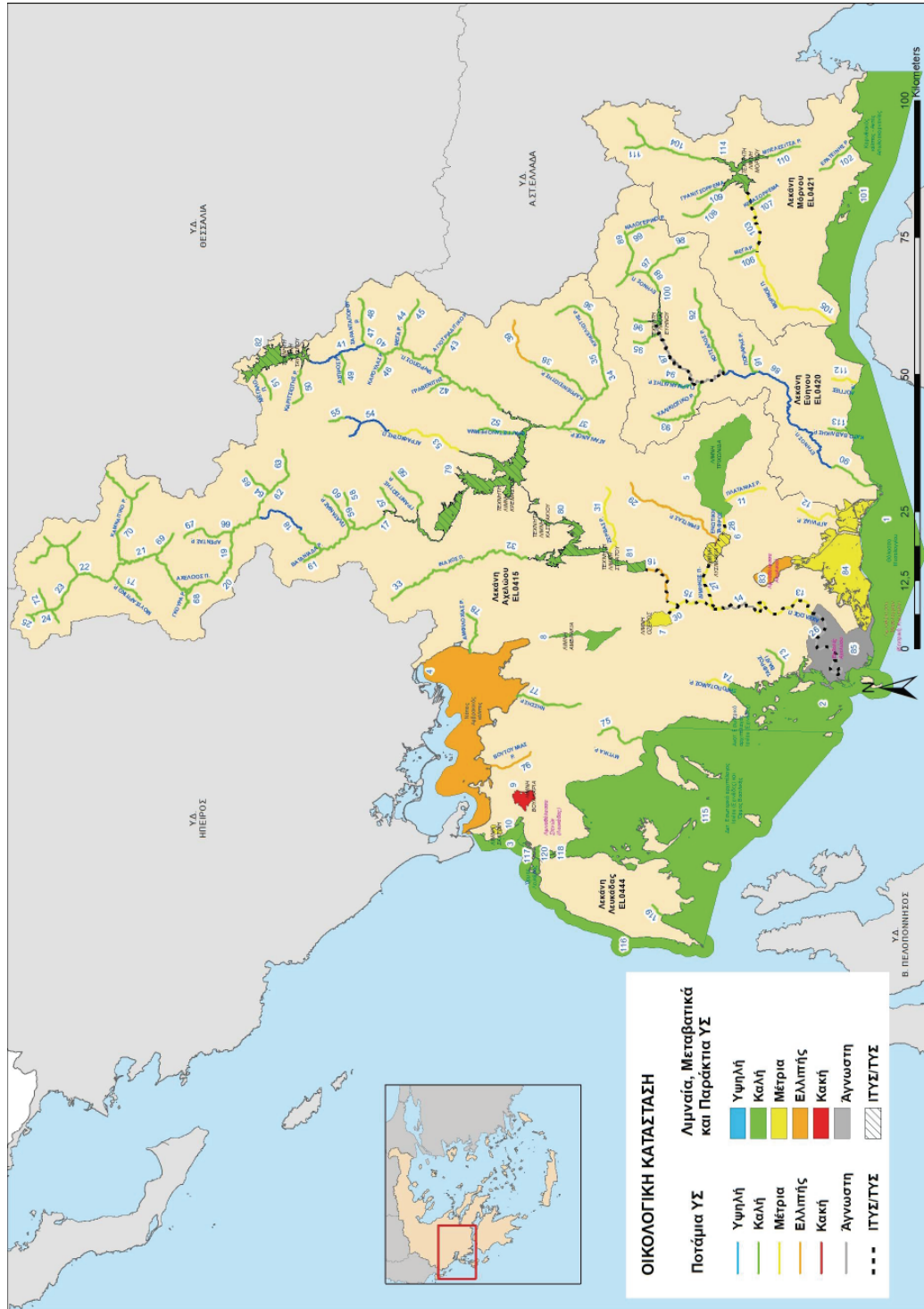

Υπουργείο Περιβάλλοντος & Ενέργειας, Ειδική Γραμματεία Υδάτων

1^η Αναθεώρηση του Σχεδίου Διαχείρισης, Λεκάνων Απορροής Ποταμών του Υ.Δ. Αυτ. Στ. Ελλάδας (ΕΙ04)
Χάρτης 40: Παρουσίαση των αποτελεσμάτων της ταξινόμησης της χημικής κατάστασης των επιφανειακών ΥΣ του Υ.Δ. Δυτικής Στερεάς Ελλάδας (ΕΙ04)

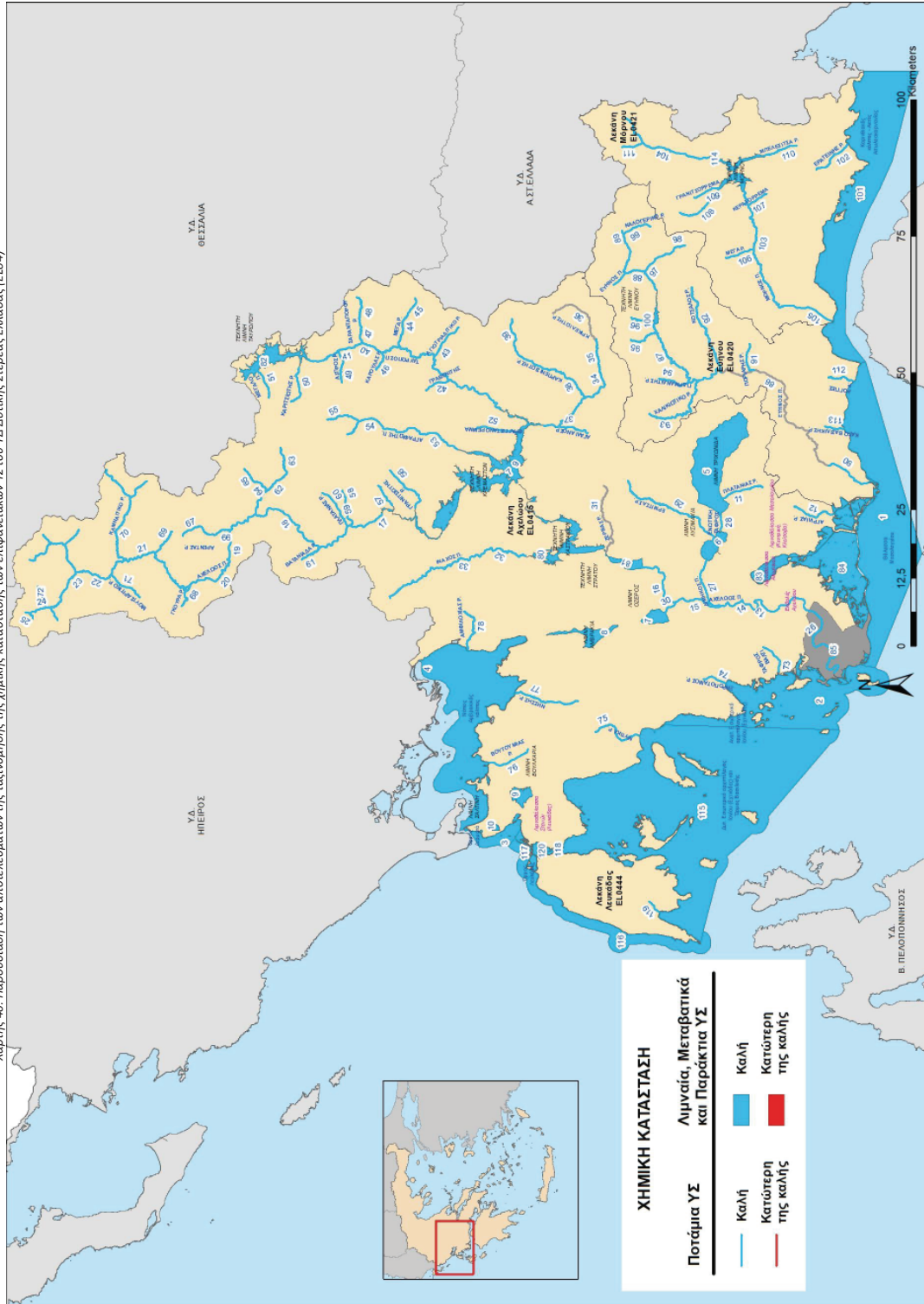

Υπουργείο Περιβάλλοντος & Ενέργειας, Ειδική Γραμμή για τα Υδάτινα

1^η Αναθεώρηση του Σχεδίου Διαχείρισης Λεκανών Απορροής Ποταμών του ΥΑ Διτ. Στ. ΕΜΔόας (ΕΙ04)
 Χάρτης 41: Παρουσίαση των αποτελεσμάτων της ταξινόμησης της συνολικής κατάστασης των επιφανειακών ΥΣ του ΥΑ Διττικής Στερεάς ΕΜΔόας (ΕΙ04)

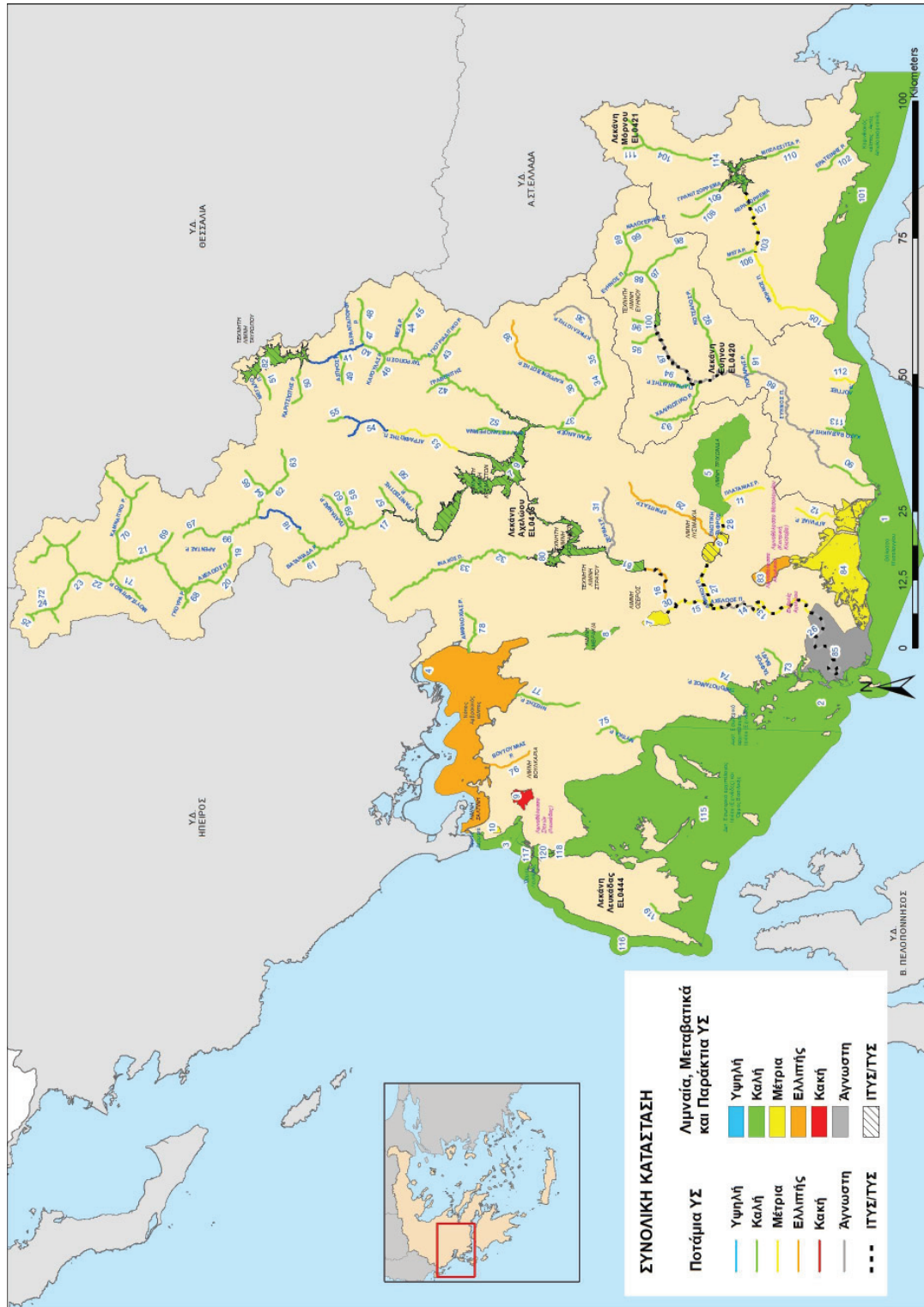

Υπουργείο Περιβάλλοντος & Ενέργειας, Ειδική Γραμματεία Υδάτων

1^ο Αναθεώρηση του Σχεδίου Διαχείρισης Λεκανών Απορροής Ποταμών του ΥΔ. Δυτ. Στ. Ελλάδας (ΕΛ04)

Υπόμνημα:

ΔΕΙΚΤΗΣ Υ.Σ. ΣΕ ΧΑΡΤΗ	ΚΩΔΙΚΟΣ Υ.Σ.	ΟΝΟΜΑ Υ.Σ.	ΔΕΙΚΤΗΣ Υ.Σ. ΣΕ ΧΑΡΤΗ	ΚΩΔΙΚΟΣ Υ.Σ.	ΟΝΟΜΑ Υ.Σ.	ΔΕΙΚΤΗΣ Υ.Σ. ΣΕ ΧΑΡΤΗ	ΚΩΔΙΚΟΣ Υ.Σ.	ΟΝΟΜΑ Υ.Σ.
1	ΕΛ0415C0002N	Θάλασσα Μεσολογίου	41	ΕΛ0415R000212029N	ΤΑΥΡΩΠΟΣ Π. 2	81	ΕΛ0415R100200004H	ΤΕΧΝΗΤΗ ΛΙΜΝΗ ΣΤΡΑΤΟΥ
2	ΕΛ0415C0003N	Ανατ. Εσωτερικό αρχιπέλαγος Ιονίου (Εχινάδες)	42	ΕΛ0415R000212122N	ΓΑΒΡΕΝΙΤΗΣ	82	ΕΛ0415R100212001H	ΤΕΧΝΗΤΗ ΛΙΜΝΗ ΤΑΥΡΩΠΟΥ
3	ΕΛ0415C0008N	Όρμος Δερματά	43	ΕΛ0415R000212223N	ΑΓΙΟΤΡΙΑΔΙΚΟ Ρ. Π.	83	ΕΛ0415T0001N	Λιμνοθάλασσα Αιτωλικού
4	ΕΛ0415C0009N	Νότιος Αμβρακικός κόλπος	44	ΕΛ0415R000212324N	ΤΑΥΡΩΠΟΣ Π. - ΠΑΡΑΠΟΤΑΜΟΣ ΜΕΓΑ Ρ. 1	84	ΕΛ0415T0002N	Λιμνοθάλασσα Μεσολογίου (Κεντρική, Κλείσοβα)
5	ΕΛ0415L000000004N	ΛΙΜΝΗ ΤΡΙΧΩΝΙΔΑ	45	ΕΛ0415R000212325N	ΤΑΥΡΩΠΟΣ Π. - ΠΑΡΑΠΟΤΑΜΟΣ ΜΕΓΑ Ρ. 2	85	ΕΛ0415T0003N	Εκβολές Αχελώου
6	ΕΛ0415L000000005H	ΛΙΜΝΗ ΛΥΣΙΜΑΧΙΑ	46	ΕΛ0415R000212426N	ΚΑΡΟΥΧΑΣ Ρ.	86	ΕΛ0420R000200070N	ΕΥΗΝΟΣ Π. 2
7	ΕΛ0415L000000006N	ΛΙΜΝΗ ΟΖΕΡΟΣ	47	ΕΛ0415R000212527N	ΣΑΡΑΝΤΑΠΟΡΟΥ Ρ. 1	87	ΕΛ0420R000200073H	ΕΥΗΝΟΣ Π. 3
8	ΕΛ0415L000000008N	ΛΙΜΝΗ ΑΜΒΡΑΚΙΑ	48	ΕΛ0415R000212528N	ΣΑΡΑΝΤΑΠΟΡΟΥ Ρ. 2	88	ΕΛ0420R000200078N	ΕΥΗΝΟΣ Π. 4
9	ΕΛ0415L000000009N	ΛΙΜΝΗ ΒΟΥΛΚΑΡΙΑ	49	ΕΛ0415R000212630N	ΑΣΠΡΟΣ Ρ.	89	ΕΛ0420R000200081N	ΕΥΗΝΟΣ Π. 5
10	ΕΛ0415L000000010N	ΛΙΜΝΗ ΣΑΛΤΙΝΗ	50	ΕΛ0415R000212731N	ΚΑΡΠΙΣΙΩΤΗΣ Ρ.	90	ΕΛ0420R000201069N	ΕΥΗΝΟΣ Π. 1
11	ΕΛ0415R000000008N	ΠΛΑΤΑΝΙΑΣ Ρ.	51	ΕΛ0415R000212832N	ΜΕΓΑΛΟ Π.	91	ΕΛ0420R000202071N	ΠΟΡΙΑΡΗΣ Ρ.
12	ΕΛ0415R000101001N	ΑΓΡΙΑΣ Ρ.	52	ΕΛ0415R000214033N	ΦΡΑΓΠΙΣΤΑΝΟΡΕΜΜΑ	92	ΕΛ0420R000204072N	ΚΟΤΣΑΛΟΣ Ρ.
13	ΕΛ0415R000200003H	ΑΧΕΛΩΟΣ Π. 2	53	ΕΛ0415R000216034N	ΑΓΡΑΦΙΩΤΗΣ Π. 1	93	ΕΛ0420R000206074N	ΧΑΛΚΙΩΤΙΚΟ Ρ.
14	ΕΛ0415R000200004H	ΑΧΕΛΩΟΣ Π. 3	54	ΕΛ0415R000216035N	ΑΓΡΑΦΙΩΤΗΣ Π. 2	94	ΕΛ0420R000208075N	ΓΙΑΡΜΑΝΑΙΤΗΣ Ρ.
15	ΕΛ0415R000200009H	ΑΧΕΛΩΟΣ Π. 4	55	ΕΛ0415R000216036N	ΑΓΡΑΦΙΩΤΗΣ Π. 3	95	ΕΛ0420R000210076N	ΔΙΠΛΑΤΑΝΟΥ Ρ.
16	ΕΛ0415R000200011H	ΑΧΕΛΩΟΣ Π. 5	56	ΕΛ0415R000218037N	ΓΡΑΝΙΤΣΙΩΤΗΣ Ρ.	96	ΕΛ0420R000212077N	ΚΛΙΝΟΒΙΤΗΣ Ρ.
17	ΕΛ0415R000200039N	ΑΧΕΛΩΟΣ Π. 6	57	ΕΛ0415R000220038N	ΛΕΠΙΑΝΙΤΗΣ Ρ.	97	ΕΛ0420R000214079N	ΕΥΗΝΟΣ Π. - ΠΑΡΑΠΟΤΑΜΟΣ ΚΕΡΑΣΟΡΡΕΜΑ 1
18	ΕΛ0415R000200044N	ΑΧΕΛΩΟΣ Π. 7	58	ΕΛ0415R000222040N	ΠΡΑΣΙΑΣ Ρ.	98	ΕΛ0420R000214080N	ΕΥΗΝΟΣ Π. - ΠΑΡΑΠΟΤΑΜΟΣ ΚΕΡΑΣΟΡΡΕΜΑ 2
19	ΕΛ0415R000200049N	ΑΧΕΛΩΟΣ Π. 8	59	ΕΛ0415R000224041N	ΑΧΕΛΩΟΣ Π. - ΠΑΡΑΠΟΤΑΜΟΣ ΠΛΑΤΑΝΙΑΣ Ρ. 1	99	ΕΛ0420R000216082N	ΚΑΛΟΓΕΡΙΚΟ Ρ.
20	ΕΛ0415R000200052N	ΑΧΕΛΩΟΣ Π. 9	60	ΕΛ0415R000224042N	ΑΧΕΛΩΟΣ Π. - ΠΑΡΑΠΟΤΑΜΟΣ ΠΛΑΤΑΝΙΑΣ Ρ. 2	100	ΕΛ0420R100200005H	ΤΕΧΝΗΤΗ ΛΙΜΝΗ ΕΥΗΝΟΥ

Υπουργείο Περιβάλλοντος & Ενέργειας, Ειδική Γραμματεία Υδάτων

1^η Αναθεώρηση του Σχεδίου Διαχείρισης Λεκανών Απορροής Ποταμών του ΥΔ. Δυτ. Στ. Ελλάδας (ΕΛ04)

ΔΕΙΚΤΗΣ Υ.Σ. ΣΕ ΧΑΡΤΗ	ΚΩΔΙΚΟΣ Υ.Σ.	ΟΝΟΜΑ Υ.Σ.	ΔΕΙΚΤΗΣ Υ.Σ. ΣΕ ΧΑΡΤΗ	ΚΩΔΙΚΟΣ Υ.Σ.	ΟΝΟΜΑ Υ.Σ.	ΔΕΙΚΤΗΣ Υ.Σ. ΣΕ ΧΑΡΤΗ	ΚΩΔΙΚΟΣ Υ.Σ.	ΟΝΟΜΑ Υ.Σ.
21	ΕΛ0415R000200054N	ΑΧΕΛΩΣ Π. 10	61	ΕΛ0415R000226043N	ΒΑΤΑΝΙΑΔΑ Ρ.	101	ΕΛ0421C0001N	Κορινθιακός κόλπος - Ακτές Αιτωλοακαρνανίας
22	ΕΛ0415R000200058N	ΑΧΕΛΩΣ Π. 11	62	ΕΛ0415R000228045N	ΚΟΥΜΠΟΥΡΓΙΑΝΙΤΙΚΟ Ρ. 1	102	ΕΛ0421R0000101083N	ΕΡΑΤΕΙΝΗΣ Ρ.
23	ΕΛ0415R000200059N	ΑΧΕΛΩΣ Π. 12	63	ΕΛ0415R000228048N	ΚΟΥΜΠΟΥΡΓΙΑΝΙΤΙΚΟ Ρ. 2	103	ΕΛ0421R000200085H	ΜΟΡΝΟΣ Π. 2
24	ΕΛ0415R000200060N	ΑΧΕΛΩΣ Π. 13	64	ΕΛ0415R000228146N	ΚΟΥΜΠΟΥΡΓΙΑΝΙΤΙΚΟ Ρ. - ΠΑΡΑΠΟΤΑΜΟΣ ΠΛΑΤΑΝΙΑΣ Ρ. 1	104	ΕΛ0421R000200091N	ΜΟΡΝΟΣ Π. 3
25	ΕΛ0415R000200062N	ΑΧΕΛΩΣ Π. 14	65	ΕΛ0415R000228147N	ΚΟΥΜΠΟΥΡΓΙΑΝΙΤΙΚΟ Ρ. - ΠΑΡΑΠΟΤΑΜΟΣ ΠΛΑΤΑΝΙΑΣ Ρ. 2	105	ΕΛ0421R000201084N	ΜΟΡΝΟΣ Π. 1
26	ΕΛ0415R000201002H	ΑΧΕΛΩΣ Π. 1	66	ΕΛ0415R000230050N	ΑΡΕΝΤΑΣ Ρ. 1	106	ΕΛ0421R000202086N	ΛΙΜΝΙΤΣΙΑΝΟ Ρ.
27	ΕΛ0415R000202005H	ΔΙΜΗΚΟΣ Π.	67	ΕΛ0415R000230051N	ΑΡΕΝΤΑΣ Ρ. 2	107	ΕΛ0421R000204087N	ΜΟΡΝΟΣ Π. - ΠΑΡΑΠΟΤΑΜΟΣ ΚΕΡΑΣΟΡΡΕΜΑ
28	ΕΛ0415R000202007H	ΕΝΩΤΙΚΗ ΤΑΦΡΟΣ	68	ΕΛ0415R000232053N	ΓΚΟΥΡΑ Ρ.	108	ΕΛ0421R000206088N	ΚΟΚΚΙΝΟΣ Ρ.
29	ΕΛ0415R000202106N	ΕΡΜΙΤΣΑΣ Ρ.	69	ΕΛ0415R000234055N	ΒΑΘΥΡΡΕΥΜΑΤΟΣ Ρ.	109	ΕΛ0421R000208089N	ΓΡΑΝΙΤΣΟΡΡΕΜΑ
30	ΕΛ0415R000204010H	ΤΑΦΡΟΣ ΥΠΕΡΧΕΙΛΙΣΗΣ ΟΖΕΡΟΥ	70	ΕΛ0415R000236056N	ΚΑΜΝΑΙΤΙΚΟ Ρ.	110	ΕΛ0421R000210090N	ΜΠΕΛΕΣΙΤΣΑ Ρ.
31	ΕΛ0415R000206012N	ΖΕΡΒΑΣ Ρ.	71	ΕΛ0415R000238057N	ΜΟΥΤΣΑΡΙΤΙΚΟ Ρ.	111	ΕΛ0421R000212092N	ΜΟΡΝΟΣ Π. - ΠΑΡΑΠΟΤΑΜΟΣ ΜΕΓΑ Ρ.
32	ΕΛ0415R000208013N	ΙΝΑΧΟΣ Π. 1	72	ΕΛ0415R000240061N	ΛΕΠΕΝΙΤΣΗΣ Ρ.	112	ΕΛ0420R000301093N	ΛΟΓΠΕΣ Ρ.
33	ΕΛ0415R000208014N	ΙΝΑΧΟΣ Π. 2	73	ΕΛ0415R000301063N	ΤΑΦΡΟΣ ΒΑΛΤΙ	113	ΕΛ0420R000501094N	ΚΑΤΩ ΒΑΣΙΛΙΚΗΣ Ρ.
34	ΕΛ0415R000210015N	ΚΡΙΚΕΛΙΩΤΗΣ Ρ. 1	74	ΕΛ0415R000501064N	ΞΗΡΟΠΟΤΑΜΟΣ Ρ.	114	ΕΛ0421R000200006H	ΤΕΧΝΗΤΗ ΛΙΜΝΗ ΜΟΡΝΟΥ Δυτ. Εσωτερικό αρχιτέλαγος Ιονίου (Εχινάδες) και Όριμος Βασίλειτης
35	ΕΛ0415R000210019N	ΚΡΙΚΕΛΙΩΤΗΣ Ρ. 2	75	ΕΛ0415R000701065N	ΜΥΤΙΚΑ Ρ.	115	ΕΛ0444C0004N	Δυτ. Ακτές Λευκάδας
36	ΕΛ0415R000210020N	ΚΡΙΚΕΛΙΩΤΗΣ Ρ. 3	76	ΕΛ0415R000901066N	ΒΟΥΤΟΥΜΙΑΣ Ρ.	116	ΕΛ0444C0005N	Δυτ. Ακτές Λευκάδας
37	ΕΛ0415R000210116N	ΚΟΡΙΚΙΣΤΙΑΝΟ Ρ.	77	ΕΛ0415R001101067N	ΝΗΣΣΗΣ Ρ.	117	ΕΛ0444C0006N	Όριμος Λευκάδας
38	ΕΛ0415R000210217N	ΚΑΡΠΕΝΙΣΙΩΤΗΣ Ρ. 1	78	ΕΛ0415R001301068N	ΑΜΦΙΛΟΧΙΑΣ Ρ.	118	ΕΛ0444C0007H	Στενά Λευκάδας
39	ΕΛ0415R000210218N	ΚΑΡΠΕΝΙΣΙΩΤΗΣ Ρ. 2	79	ΕΛ0415R002000002H	ΤΕΧΝΗΤΗ ΛΙΜΝΗ ΚΡΕΜΑΣΙΩΝ	119	ΕΛ0444R000101095N	ΚΑΡΟΥΧΑΣ Π.
40	ΕΛ0415R000212021N	ΤΑΥΡΩΠΟΣ Π. 1	80	ΕΛ0415R002000003H	ΤΕΧΝΗΤΗ ΛΙΜΝΗ ΚΑΣΤΡΑΚΙΟΥ	120	ΕΛ0444T0004N	Λιμνοβάλασσα Στενών (Λευκάδας)

6.2 ΤΑΞΙΝΟΜΗΣΗ ΤΗΣ ΚΑΤΑΣΤΑΣΗΣ ΤΩΝ ΥΠΟΓΕΙΩΝ ΥΔΑΤΙΚΩΝ ΣΥΣΤΗΜΑΤΩΝ

Ο τελικός χαρακτηρισμός της κατάστασης ενός ΥΥΣ εξαρτάται τόσο από την αξιολόγηση της χημικής όσο και της ποσοτικής του κατάστασης. Η καλή χημική κατάσταση των υδάτων έχει ως σκοπό την προστασία των υπόγειων υδάτων, από την υποβάθμιση και τη ρύπανση, ενώ η καλή ποσοτική κατάσταση εξασφαλίζει τους διαθέσιμους υδατικούς πόρους και τη μη εξάντληση του υδροφορέα.

Για την αξιολόγηση της χημικής κατάστασης ενός συστήματος υπόγειων υδάτων ή μιας ομάδας συστημάτων υπόγειων υδάτων, χρησιμοποιήθηκαν οι Ανώτερες Αποδεκτές Τιμές (ΑΑΤ) για τη συγκέντρωση συγκεκριμένων ρύπων, ομάδων ρύπων ή δεικτών ρύπανσης, όπως αυτές ορίζονται σύμφωνα με την Υ.Α.1811/ΦΕΚ 3322/30-12-2011.

Κατά την αξιολόγηση της κατάστασης των ΥΥΣ εκτός των σημείων του Δικτύου Παρακολούθησης συναξιολογήθηκαν: α) οι παλαιότερες μετρήσεις στις οποίες βασίστηκε το 1^ο Σχέδιο Διαχείρισης, β) οι πιέσεις, σημειακές και διάχυτες, που εκτιμήθηκαν στην έκταση του ΥΥΣ και, γ) όλα τα διαθέσιμα στοιχεία και δεδομένα όπως, στοιχεία του ΕΜΣΥ, αντλήσεις για κάλυψη αναγκών, ισοζύγια, παροχές πηγών, διακύμανση αντλήσεων, μετρήσεις στάθμης, επάρκεια ύδατος κ.α.

Αναλυτικές πληροφορίες σχετικά με την μεθοδολογία που ακολουθήθηκε, καθώς και με τα αποτελέσματα αυτής υπάρχει στο Κείμενο Τεκμηρίωσης 07- Χαρακτηρισμός και αξιολόγηση/ταξινόμηση της κατάστασης των υπόγειων υδατικών συστημάτων.

6.2.1 Εκτίμηση της κατάστασης των υπόγειων υδατικών συστημάτων

Στον Πίνακα 6-11 και στους Χάρτες 42, 43 που ακολουθούν δίδεται η κατάσταση και τα στοιχεία ταξινόμησης των ΥΥΣ του ΥΔ Δυτικής Στερεάς Ελλάδας (ΕΛ04) όπως προέκυψαν κατά την 1^η Αναθεώρηση του ΣΔΛΑΠ ανά ΛΑΠ ενώ στον Πίνακα 6-12 παρουσιάζεται η ποσοτική και η ποιοτική (χημική) κατάσταση των υπόγειων υδατικών συστημάτων του ΥΔ Δυτικής Στερεάς Ελλάδας (ΕΛ04) τόσο του 1^{ου} Σχεδίου Διαχείρισης Λεκανών Απορροής Ποταμών όσο και της 1^{ης} Αναθεώρησης του.

1^ο Αναθεώρηση του Σχεδίου Διαχείρισης Λεκανών Απορροής Ποταμών του ΥΔ Δυτ. Στ. Ελλάδας (ΕΛ04)

Πίνακας 6.11: Υπόγεια Υδατικά Συστήματα Χημική και Ποσοτική κατάσταση

A/A	Κωδικός ΥΥΣ	Ονομασία ΥΥΣ	Χημική Κατάσταση	Ποσοτική κατάσταση	Αυξημένες τιμές στοιχείων λόγω φυσικού υποβάθρου	Αυξημένες τιμές στοιχείων Ανθρωπογενούς επίδρασης	Κύριες Πιέσεις	Θαλάσσια διείσδυση	Προστατευόμενες Περιοχές	Παρατηρήσεις
ΛΑΠ ΑΧΕΛΩΟΥ (ΕΛ0415)										
1	ΕΛ0400010	Σύστημα Μοναστηρακίου	Καλή	Καλή	-	-	Εμφιαλωτήριο	-	ΝΑΙ	
2	ΕΛ0400020	Σύστημα Ακαρνανικών ορέων	Καλή	Καλή	EC, Cl	Τοπικά NO ₃	Τοπικά Γεωργία, Βιομηχανία	ΝΑΙ	ΟΧΙ	
3	ΕΛ0400030	Σύστημα Κανδήλας	Καλή	Καλή	Mn	Τοπικά NO ₃	Γεωργία, Βιομηχανία	ΟΧΙ	ΟΧΙ	
4	ΕΛ0400040	Σύστημα Ανοιξιιάτικου - Λουτρού Αμφιλοχίας	Κακή	Κακή	Fe, Mn, EC, Cl (στη παράκτια ζώνη)	Cl	Γεωργία, Υπεράντληση	ΝΑΙ	ΟΧΙ	
5	ΕΛ0400050	Σύστημα Κατούνας-Λεσινίου	Καλή	Καλή	EC, Cl, SO ₄	-	-	ΝΑΙ	ΟΧΙ	
6	ΕΛ0400060	Σύστημα Αγρινίου	Καλή	Καλή	Fe, Mn	Τοπικά NO ₃	Γεωργία, Βιομηχανία, Αστικοποίηση	ΟΧΙ	ΟΧΙ	
7	ΕΛ0400070	Σύστημα Αρακύνθου	Καλή	Καλή	-	-	-	Τοπικά στο νότιο τμήμα	ΝΑΙ	
8	ΕΛ0400080	Σύστημα Δέλτα Αχελώου-Οινιάδων	Καλή	Καλή	EC, Cl, SO ₄	-	Γεωργία	ΝΑΙ	ΟΧΙ	
9	ΕΛ0400130	Σύστημα Ωλονού-Πίνδου	Καλή	Καλή	-	-	-	Τοπικά στο νότιο τμήμα	ΝΑΙ	
10	ΕΛ0400140	Σύστημα Αμφιλοχίας	Καλή	Καλή	Cl	-	-	ΝΑΙ	ΝΑΙ	
11	ΕΛ0400150	Σύστημα Βάλτου Εμπεσού	Καλή	Καλή	-	-	-	ΟΧΙ	ΝΑΙ	
12	ΕΛ0400180	Σύστημα Βόνιτσας – Βουλκαριά	Καλή	Καλή	-	-	-	Στη παράκτια ζώνη	ΟΧΙ	
13	ΕΛ0400190	Σύστημα υδροφοριών λεκάνης Αχελώου	Καλή	Καλή	-	-	-	ΟΧΙ	ΟΧΙ	
14	ΕΛ0400200	Σύστημα υδροφοριών ανατολικού τμήματος λεκάνης Αχελώου	Καλή	Καλή	-	-	-	ΟΧΙ	ΟΧΙ	

1^η Αναθεώρηση του Σχεδίου Διαχείρισης Λεκανών Απορροής Ποταμών του ΥΔ Δυτ. Στ. Ελλάδας (ΕΛ04)

A/A	Κωδικός ΥΥΣ	Ονομασία ΥΥΣ	Χημική Κατάσταση	Ποσοτική κατάσταση	Αυξημένες τιμές στοιχείων λόγω φυσικού υποβάθρου	Αυξημένες τιμές στοιχείων Ανθρωπογενούς επίδρασης	Κύριες Πιέσεις	Θαλάσσια διείσδυση	Προστατευόμενες Περιοχές	Παρατηρήσεις
15	ΕΛ0400250	Σύστημα υδροφοριών κάτω ρου Αχελώου	Καλή	Καλή	Fe	Τοπικά NO ₃	Γεωργία	ΟΧΙ	ΟΧΙ	
ΛΑΠ ΕΥΗΝΟΥ (ΕΛ0420)										
16	ΕΛ0400090	Σύστημα Μεσολογγίου-Ευήνου	Καλή	Καλή	Mn	-	Γεωργία, Βιομηχανία	ΟΧΙ	ΝΑΙ	
17	ΕΛ0400210	Σύστημα υδροφοριών άνω ρου λεκάνης Ευήνου	Καλή	Καλή	-	-	-	ΟΧΙ	ΝΑΙ	
18	ΕΛ0400230	Σύστημα υδροφοριών Αντιρρίου	Καλή	Καλή	-	-	-	ΟΧΙ	ΟΧΙ	
19	ΕΛ0400240	Σύστημα υδροφοριών κάτω ρου λεκάνης Ευήνου	Καλή	Καλή	-	-	-	ΟΧΙ	ΝΑΙ	
ΛΑΠ ΜΟΡΝΟΥ (ΕΛ0421)										
20	ΕΛ0400100	Σύστημα Μόρνου	Καλή	Καλή	-	-	Γεωργία, Βιομηχανία	ΟΧΙ	ΟΧΙ	
21	ΕΛ0400110	Σύστημα Βαρδουσιών	Καλή	Καλή	-	-	-	ΟΧΙ	ΝΑΙ	
22	ΕΛ0400120	Σύστημα υδροφοριών Ερατεινής - Τολοφώνα	Καλή	Καλή	-	-	-	ΟΧΙ	ΟΧΙ	
23	ΕΛ0400220	Σύστημα υδροφοριών λεκάνης άνω ρου Μόρνου	Καλή	Καλή	-	-	-	ΟΧΙ	ΟΧΙ	
ΛΑΠ ΛΕΥΚΑΔΑΣ (ΕΛ0444)										
24	ΕΛ0400160	Σύστημα Λευκάδας	Καλή	Καλή	EC, Cl, SO ₄	-	-	ΝΑΙ	ΟΧΙ	
25	ΕΛ0400170	Σύστημα Βασιλικής - Νυδρίου - Λευκάδας	Καλή	Κακή	Τοπικά Cl, SO ₄	-	Υπεράντληση, Γεωργία	ΝΑΙ	ΟΧΙ	
26	ΕΛ0400260	Σύστημα Μεγανησίου - Κάστου - Καλάμου	Καλή	Καλή	EC, Cl	-	-	ΝΑΙ	ΟΧΙ	

1^η Αναθεώρηση του Σχεδίου Διαχείρισης Λεκανών Απορροής Ποταμών του ΥΔ. Στ. Ελλάδας (ΕΛ04)

Χάρτης 42: Χημική Κατάσταση ΥΓΣ του Υδατικού Διαμερίσματος Δυτικής Στερεάς Ελλάδας (ΕΛ04)

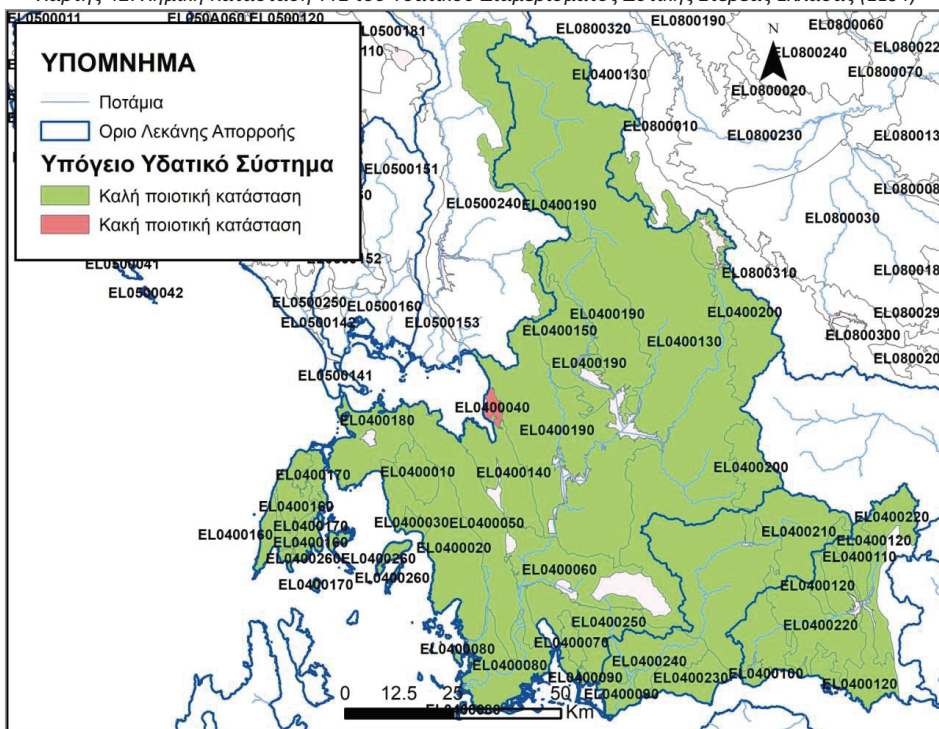

Χάρτης 43: Ποσοτική Κατάσταση ΥΓΣ του Υδατικού Διαμερίσματος Δυτικής Στερεάς Ελλάδας (ΕΛ04)

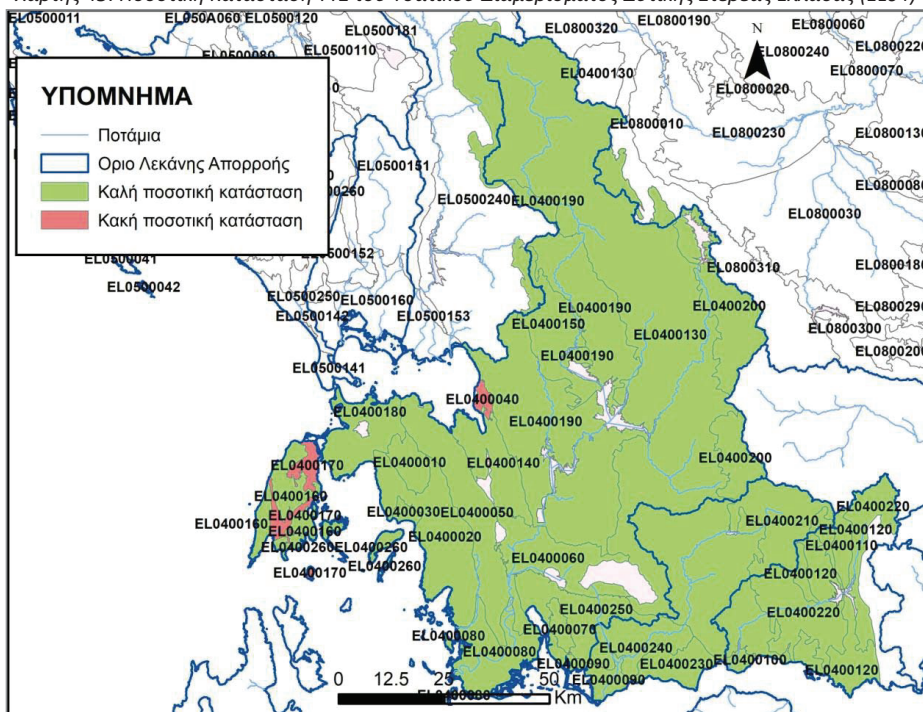

1^η Αναθεώρηση του Σχεδίου Διαχείρισης Λεκανών Απορροής Ποταμών του ΥΔ Δυτ. Στ. Ελλάδας (ΕΛ04)

Πίνακας 6.12: Μεταβολή στην κατάσταση των ΥΥΣ μεταξύ 1^{ου} Σχεδίου Διαχείρισης και 1^{ης} Αναθεώρησης

Κωδικός ΥΥΣ	Όνομα ΥΥΣ	1 ^ο Σχέδιο Διαχείρισης		1 ^η Αναθεώρηση Σχεδίου Διαχείρισης	
		Ποιοτική (χημική) κατάσταση	Ποσοτική κατάσταση	Ποιοτική (χημική) κατάσταση	Ποσοτική κατάσταση
ΛΑΠ ΑΧΕΛΩΟΥ (ΕΛ0415)					
ΕΛ0400010	Σύστημα Μοναστρακίου	Καλή	Καλή	Καλή	Καλή
ΕΛ0400020	Σύστημα Ακαρνανικών ορέων	Καλή	Καλή	Καλή	Καλή
ΕΛ0400030	Σύστημα Κανδήλας	Καλή	Καλή	Καλή	Καλή
ΕΛ0400040	Σύστημα Ανοιξιάτικου - Λουτρού Αμφιλοχίας	Κακή	Κακή	Κακή	Κακή
ΕΛ0400050	Σύστημα Κατούνας-Λεσινίου	Καλή	Καλή	Καλή	Καλή
ΕΛ0400060	Σύστημα Αγρινίου	Καλή	Καλή	Καλή	Καλή
ΕΛ0400070	Σύστημα Αρακύνθου	Καλή	Καλή	Καλή	Καλή
ΕΛ0400080	Σύστημα Δέλτα Αχελώου-Οιτιάδων	Καλή	Καλή	Καλή	Καλή
ΕΛ0400130	Σύστημα Ωλονού-Πίνδου	Καλή	Καλή	Καλή	Καλή
ΕΛ0400140	Σύστημα Αμφιλοχίας	Καλή	Καλή	Καλή	Καλή
ΕΛ0400150	Σύστημα Βάλτου Εμπεσού	Καλή	Καλή	Καλή	Καλή
ΕΛ0400180	Σύστημα Βόνιτσας - Βουλκαριά	Καλή	Καλή	Καλή	Καλή
ΕΛ0400190	Σύστημα υδροφοριών λεκάνης Αχελώου	Καλή	Καλή	Καλή	Καλή
ΕΛ0400200	Σύστημα υδροφοριών ανατολικού τμήματος λεκάνης Αχελώου	Καλή	Καλή	Καλή	Καλή
ΕΛ0400250	Σύστημα υδροφοριών κάτω ρου Αχελώου	Καλή	Καλή	Καλή	Καλή
ΛΑΠ ΜΟΡΝΟΥ (ΕΛ0421)					
ΕΛ0400100	Σύστημα Μόρνου	Καλή	Καλή	Καλή	Καλή
ΕΛ0400110	Σύστημα Βαρδουσιών	Καλή	Καλή	Καλή	Καλή
ΕΛ0400120	Σύστημα υδροφοριών Ερατεινής - Τολοφώνα	Καλή	Καλή	Καλή	Καλή
ΕΛ0400220	Σύστημα υδροφοριών λεκάνης άνω ρου Μόρνου	Καλή	Καλή	Καλή	Καλή
ΛΑΠ ΕΥΗΝΟΥ (ΕΛ0420)					
ΕΛ0400090	Σύστημα Μεσολογγίου-Ευήνου	Καλή	Καλή	Καλή	Καλή
ΕΛ0400210	Σύστημα υδροφοριών άνω ρου λεκάνης Ευήνου	Καλή	Καλή	Καλή	Καλή
ΕΛ0400230	Σύστημα υδροφοριών Αντιρρίου	Καλή	Καλή	Καλή	Καλή
ΕΛ0400240	Σύστημα υδροφοριών κάτω ρου λεκάνης Ευήνου	Καλή	Καλή	Καλή	Καλή
ΛΑΠ ΛΕΥΚΑΔΑΣ (ΕΛ0444)					
ΕΛ0400160	Σύστημα Λευκάδας	Καλή	Καλή	Καλή	Καλή
ΕΛ0400170	Σύστημα Βασιλικής - Νυδρίου - Λευκάδας	Καλή	Κακή	Καλή	Κακή
ΕΛ0400260	Σύστημα Μεγανησίου - Κάστου - Καλάμου	Καλή	Καλή	Καλή	Καλή

1^η Αναθεώρηση του Σχεδίου Διαχείρισης Λεκανών Απορροής Ποταμών του ΥΔ Δυτ. Στ. Ελλάδας (ΕΛ04)

6.3 ΔΙΚΤΥΟ ΠΑΡΑΚΟΛΟΥΘΗΣΗΣ ΤΗΣ ΚΑΤΑΣΤΑΣΗΣ ΤΩΝ ΥΔΑΤΩΝ

Η ταξινόμηση της οικολογικής, χημικής και συνολικής κατάστασης των επιφανειακών στην αναθεώρηση του ΣΔΛΑΠ βασίστηκε στα αποτελέσματα του εθνικού δικτύου παρακολούθησης υδάτων της ΚΥΑ 140384 (ΦΕΚ 2017/9.9.2011). Στο ΥΔ Δυτικής Στερεάς Ελλάδας (ΕΛ04), κατά την 1η περίοδο υλοποίησης του εθνικού δικτύου παρακολούθησης λειτούργησαν συνολικά 60 σταθμοί επιφανειακών υδάτων εκ των οποίων 26 εποπτικοί και 34 επιχειρησιακοί σταθμοί. Ο ακόλουθος πίνακας 6-13 συνοψίζει τον αριθμό των σταθμών ανά κατηγορία ΥΣ, τύπο παρακολούθησης και ομάδα παρακολουθούμενων παραμέτρων.

Πίνακας 6.13: Κατανομή σταθμών παρακολούθησης στο ΥΔ Δυτικής Στερεάς Ελλάδας (ΕΛ04)

Κατηγορία Σταθμού	Οικολογική και χημική παρακολούθηση		Μόνο Οικολογική παρακολούθηση	
	Εποπτικοί	Επιχειρησιακοί	Εποπτικοί	Επιχειρησιακοί
Ποταμών	6	15	9	11
Λιμνών*	10	2	0	0
Μεταβατικών	0	4	0	1
Παράκτιων	1	1	0	0
Σύνολο	17	22	9	12

*Στην κατηγορία σταθμών σε λίμνες εντάσσονται 6 εποπτικοί σταθμοί σε ταμειευτήρες, 4 εποπτικοί σταθμοί σε φυσικά λιμναία ΥΣ και 2 επιχειρησιακοί σταθμοί σε φυσικά λιμναία ΥΣ.

Στην αναθεώρηση του Σχεδίου Διαχείρισης το δίκτυο παρακολούθησης των ΥΥΣ, στηρίχθηκε συνολικά σε 65 σταθμούς παρακολούθησης εκ των οποίων 23 ήταν εποπτικοί και 42 επιχειρησιακοί. Όλοι οι σταθμοί κατέγραφαν στοιχεία για την χημική και για τη ποσοτική κατάσταση των ΥΥΣ.

1^η Αναθεώρηση του Σχεδίου Διαχείρισης Λεκανών Απορροής Ποταμών του ΥΔ Δυτ. Στ. Ελλάδας (ΕΛ04)

7 ΟΙΚΟΝΟΜΙΚΗ ΑΝΑΛΥΣΗ ΧΡΗΣΕΩΝ ΥΔΑΤΟΣ

Η οικονομική ανάλυση των χρήσεων ύδατος γίνεται σύμφωνα με την ΚΥΑ αριθ. οικ. 135275/ΦΕΚ Β 1751/22-5-2017 «έγκριση γενικών κανόνων κοστολόγησης και τιμολόγησης υπηρεσιών ύδατος. Μέθοδος και διαδικασίες για την ανάκτηση κόστους των υπηρεσιών ύδατος στις διάφορες χρήσεις του.»

7.1 ΠΡΟΣΔΙΟΡΙΣΜΟΣ ΥΠΗΡΕΣΙΩΝ ΥΔΑΤΟΣ, ΠΑΡΟΧΩΝ ΚΑΙ ΧΡΗΣΕΩΝ ΥΔΑΤΟΣ

7.1.1 Υπηρεσίες ύδατος

Σε εφαρμογή της Οδηγίας 2000/60/ΕΚ (Άρθρο 2, παράγραφος 38), όπως ενσωματώθηκε με το Ν. 3199/2003 (άρθρο 2, παράγραφος κθ), οι υπηρεσίες ύδατος αφορούν όλες τις υπηρεσίες οι οποίες παρέχουν για τα νοικοκυριά, τις δημόσιες υπηρεσίες ή για οποιαδήποτε οικονομική δραστηριότητα:

- άντληση, κατακράτηση, αποθήκευση και διανομή επιφανειακών ή υπόγειων υδάτων
- εγκαταστάσεις συλλογής και επεξεργασίας λυμάτων, οι οποίες στη συνέχεια πραγματοποιούν απορρίψεις στα επιφανειακά ύδατα

Σε συνέχεια του ανωτέρω ορισμού και σύμφωνα με τις προβλέψεις της ΚΥΑ αριθ. οικ. 135275/ΦΕΚ Β 1751/22-5-2017, στο Σχέδιο Διαχείρισης διακρίνονται οι κάτωθι υπηρεσίες ύδατος:

- Υπηρεσίες παροχής ύδατος ύδρευσης
- Υπηρεσίες αποχέτευσης και επεξεργασίας λυμάτων
- Υπηρεσίες παροχής ύδατος για αγροτική χρήση

7.1.2 Πάροχοι υπηρεσιών ύδατος

Σε εφαρμογή της Οδηγίας 2000/60/ΕΚ, στο άρθρο 3, παράγραφος 1 της ΚΥΑ αριθ. οικ. 135275/ΦΕΚ Β 1751/22-5-2017 ορίζεται ότι:

“Πάροχοι υπηρεσιών ύδατος” είναι οι δημόσιοι και δημοτικοί φορείς, οι Δημόσιοι Οργανισμοί, οι Δημόσιες Επιχειρήσεις, τα Ν.Π.Ι.Δ. και λοιποί φορείς, όπως οι Δημοτικές Επιχειρήσεις Ύδρευσης Αποχέτευσης (ΔΕΥΑ), η Εταιρεία Ύδρευσης & Αποχέτευσης Πρωτεύουσας (ΕΥΔΑΠ ΑΕ), η Εταιρεία Ύδρευσης & Αποχέτευσης Θεσσαλονίκης (ΕΥΑΘ ΑΕ), η Εταιρεία Παγίων ΕΥΔΑΠ, η Εταιρεία Παγίων ΕΥΑΘ, οι Οργανισμοί Εγγείων Βελτιώσεων (ΟΕΒ), οι ΟΤΑ Α΄ βαθμού, οι οποίοι παρέχουν υπηρεσίες ύδατος είτε προς άλλους φορείς είτε προς τελικούς χρήστες.

Στο Σχέδιο Διαχείρισης λαμβάνονται υπόψη όλοι οι πάροχοι υπηρεσιών ύδατος, σύμφωνα με τον ανωτέρω ορισμό.

7.1.3 Χρήσεις Υπηρεσιών ύδατος

Σύμφωνα με το Άρθρο 2 της ΚΥΑ αριθ. οικ. 135275/2017 (ΦΕΚ Β 1751/22-5-2017), στο Σχέδιο Διαχείρισης καταγράφονται και αξιολογούνται οι υπηρεσίες ύδατος για τις χρήσεις που αναφέρονται στο Παράρτημα Ι της ΚΥΑ 146896/2014 (Β 2878), όπως ισχύει, δηλαδή ύδρευση, αγροτική χρήση, βιομηχανική χρήση, χρήση για αναψυχή, καθώς και στις υπηρεσίες παροχής αποχέτευσης και επεξεργασίας λυμάτων.

Επίσης, στο άρθρο 4, παράγραφος 2 της ΚΥΑ αριθ. οικ. 135275/2017, αναφέρεται ότι ο προσδιορισμός του χρηματοοικονομικού κόστους, από τους παρόχους υπηρεσιών ύδατος, γίνεται για όλες τις υπηρεσίες ύδατος (ύδρευση, άρδευση, βιομηχανική χρήση, χρήσεις αναψυχής, αποχέτευση και επεξεργασία λυμάτων κλπ).

1^η Αναθεώρηση του Σχεδίου Διαχείρισης Λεκανών Απορροής Ποταμών του ΥΔ Δυτ. Στ. Ελλάδας (ΕΛ04)

Οι υπηρεσίες ύδατος, οι πάροχοι, οι χρήσεις, καθώς και οι κύριοι χρήστες των υπηρεσιών ύδατος, όπως αντιμετωπίζονται στο Σχέδιο Διαχείρισης, συνοψίζονται στον Πίνακα που ακολουθεί.

1^ο Αναθεώρηση του Σχεδίου Διαχείρισης Λεκανών Απορροής Ποταμών του ΥΔ. Δυτ. Ελλάδας (ΕΛ04)

Πίνακας 7.1: Υπηρεσίες ύδατος, πάροχοι, χρήσεις και κύριοι χρήστες των υπηρεσιών ύδατος Υδατικού Διαμερίσματος Δυτικής Στερεάς Ελλάδας (ΕΛ04)

Υπηρεσίες ύδατος κατά την Οδηγία 2000/60/ΕΚ (άρθρο 2, παρ. 38)	Υπηρεσία	Ποιότητα ύδατος	Κύριοι Πάροχοι	Χρήσεις	Κύριοι Χρήστες
Υπηρεσίες οι οποίες παρέχουν άντληση, κατακράτηση, αποθήκευση και διανομή επιφανειακών και υπόγειων υδάτων	Υπηρεσία Παροχής ύδατος, ύδρευσης	Διυλισμένο νερό	ΔΕΥΑ, Δήμοι, Ιδιώτες (ατομικές γεωτρήσεις)	Υδρευση Βιομηχανική χρήση Αναψυχή	Νοικοκυριά Βιομηχανικές μονάδες Τουριστικές μονάδες Άλλοι
	Υπηρεσία Παροχής ύδατος για «αγροτική χρήση»	Αδύλιστο νερό	ΓΟΕΒ, ΤΟΕΒ, ΔΕΥΑ, Δήμοι, Ιδιώτες (ατομικές γεωτρήσεις)	Αγροτική χρήση Βιομηχανική χρήση Αναψυχή	Γεωργία Κτηνοτροφία Βιομηχανικές μονάδες Τουριστικές μονάδες
	Υπηρεσία Αποχέτευσης και Επεξεργασίας Λυμάτων		ΔΕΥΑ, Δήμοι, Ιδιώτες (ατομικές ΕΕΛ)	Υδρευση	Νοικοκυριά Τουριστικές μονάδες Βιομηχανικές μονάδες

7.2 ΕΚΤΙΜΗΣΗ ΚΟΣΤΟΥΣ ΥΠΗΡΕΣΙΩΝ ΥΔΑΤΟΣ

7.2.1 Χρηματοοικονομικό κόστος

Στο Άρθρο 3, παράγραφος 3 της ΚΥΑ αριθ. οικ. 135275/ΦΕΚ Β 1751/22-5-2017 ορίζεται ότι:

“Χρηματοοικονομικό κόστος” είναι η οικονομική αποτίμηση του κόστους για όλα τα έργα, τις υποδομές και τις διαδικασίες που είναι απαραίτητες για τις υπηρεσίες παροχής ύδατος, για τις χρήσεις που αναφέρονται στο άρθρο 2 παρ. 1 της παρούσης. Το χρηματοοικονομικό κόστος περιλαμβάνει το κόστος κεφαλαίου, το λειτουργικό κόστος, το κόστος συντήρησης και το κόστος διοίκησης.

Το κόστος κεφαλαίου περιλαμβάνει:

- ο το αναλυσκόμενο ετήσιο πάγιο κεφάλαιο στη διαδικασία παραγωγής και παροχής των υπηρεσιών ύδατος,
- ο το κόστος ευκαιρίας του επενδεδυμένου κεφαλαίου, που είναι η απόδοση του κεφαλαίου σε εναλλακτικές τοποθετήσεις.

Το λειτουργικό κόστος περιλαμβάνει όλες τις απαραίτητες δαπάνες για την εύρυθμη λειτουργία κάθε οργανισμού ή μηχανισμού υπηρεσιών ύδατος.

Το κόστος συντήρησης περιλαμβάνει τις δαπάνες για αναλώσιμα υλικά και εργασία, ώστε οι υπάρχουσες υποδομές να βρίσκονται σε καλή λειτουργική κατάσταση σε όλη την ωφέλιμη ζωή τους και να παρέχουν απρόσκοπτα τις υπηρεσίες για τις οποίες κατασκευάστηκαν.

Το κόστος διοίκησης περιλαμβάνει τις δαπάνες που σχετίζονται με τη διοίκηση του φορέα παροχής της υπηρεσίας ύδατος, όπως του προσωπικού διοίκησης, της λειτουργίας του Διοικητικού Συμβουλίου, τις αμοιβές τρίτων συνεργατών, τα ενοίκια κεντρικών γραφείων.

Οι πάροχοι κατά κανόνα δεν διακρίνουν όλες τις κατηγορίες χρηματοοικονομικού κόστους. Όταν δεν είναι δυνατή η διάκριση των επιμέρους, χρησιμοποιούνται τα σύνολα κόστους που παρέχουν οι πάροχοι. Για όσους δε παρόχους δεν παρέχονται καθόλου στοιχεία, γίνεται εκτίμηση λαμβάνοντας υπόψη την εμπειρία υπό ανάλογες συνθήκες.

Για τον προσδιορισμό του Χρηματοοικονομικού Κόστους, ακολουθείται η μεθοδολογία που περιγράφεται στο Παράρτημα Ι της ΚΥΑ αριθ. οικ. 135275/ΦΕΚ Β 1751/22-5-2017.

7.2.2 Περιβαλλοντικό κόστος

Στο Άρθρο 3, παράγραφος 4 της ΚΥΑ αριθ. οικ. 135275/ΦΕΚ Β 1751/22-5-2017 ορίζεται ότι:

“Περιβαλλοντικό κόστος” είναι το κόστος της απόκλισης της κατάστασης των υδάτων από την καλή κατάσταση, η οποία απαιτείται για τη βιώσιμη χρήση του υδατικού πόρου σύμφωνα με τους περιβαλλοντικούς στόχους του άρθρου 4 του π.δ. 51/2007.

Το Περιβαλλοντικό Κόστος προσδιορίζεται σε επίπεδο υδατικού συστήματος (ΥΣ) ή ανά ομάδα ΥΣ και προκύπτει από τον προσδιορισμό του κόστους των Συμπληρωματικών Μέτρων του Προγράμματος Μέτρων του Σχεδίου Διαχείρισης.

Περιβαλλοντικό Κόστος προκύπτει όταν υφίσταται έστω και μια από τις ακόλουθες συνθήκες στη ΛΑΠ:

- ο επιφανειακά ΥΣ με οικολογική κατάσταση κατώτερη της καλής,
- ο επιφανειακά ΥΣ με χημική κατάσταση κατώτερη της καλής,
- ο επιφανειακά ΥΣ με οικολογική ή/και χημική κατάσταση άγνωστη, και
- ο υπόγεια ΥΣ με κακή χημική κατάσταση που δεν οφείλεται σε φυσικά αίτια.

1^η Αναθεώρηση του Σχεδίου Διαχείρισης Λεκανών Απορροής Ποταμών του ΥΔ Δυτ. Στ. Ελλάδας (ΕΛ04)

Για τον προσδιορισμό του Περιβαλλοντικού Κόστους, ακολουθείται η μεθοδολογία που περιγράφεται στο Παράρτημα ΙΙ της ΚΥΑ αριθ. οικ. 135275/ΦΕΚ Β 1751/22-5-2017.

7.2.3 Κόστος πόρου

Στο Άρθρο 3, παράγραφος 5 της ΚΥΑ αριθ. οικ. 135275/ΦΕΚ Β 1751/22-5-2017 ορίζεται ότι:

“Κόστος πόρου” είναι το κόστος άλλων εναλλακτικών χρήσεων του ύδατος, οι οποίες είναι αναγκαίες σε περίπτωση που το Υδατικό Σύστημα χρησιμοποιείται πέραν του ρυθμού της φυσικής του αναπλήρωσης.

Το Κόστος Πόρου εκτιμάται σε επίπεδο υδατικού συστήματος (ΥΣ) ή ανά ομάδα ΥΣ και προκύπτει από τον προσδιορισμό του κόστους των Συμπληρωματικών Μέτρων του Προγράμματος Μέτρων του Σχεδίου Διαχείρισης.

Κόστος Πόρου προκύπτει όταν υφίσταται έστω και μια από τις ακόλουθες συνθήκες στη ΛΑΠ

- υπόγεια ΥΣ με "Κακή" ποσοτική κατάσταση,
- ελλιπής κάλυψη των αναγκών ύδατος των κύριων ανθρωπογενών χρήσεων, ειδικά όταν αυτή δεν οφείλεται σε σπατάλη των υδατικών πόρων, αλλά σε κακή διαχείρισή τους.

Για τον προσδιορισμό του Κόστους Πόρου, ακολουθείται η μεθοδολογία που περιγράφεται στο Παράρτημα ΙΙΙ της ΚΥΑ αριθ. οικ. 135275/ΦΕΚ Β 1751/22-5-2017.

7.3 ΤΟ ΧΡΗΜΑΤΟΟΙΚΟΝΟΜΙΚΟ ΚΟΣΤΟΣ ΥΠΗΡΕΣΙΩΝ ΥΔΑΤΟΣ ΚΑΙ Η ΑΝΑΚΤΗΣΗ ΤΟΥ ΣΤΟ ΥΔΑΤΙΚΟ ΔΙΑΜΕΡΙΣΜΑ

7.3.1 Υπηρεσία παροχής ύδατος ύδρευσης και υπηρεσία αποχέτευσης και επεξεργασίας λυμάτων

Πάροχοι Ύδρευσης / Αποχέτευσης

Η υπηρεσία παρέχεται στο Υδατικό Διαμέρισμα ΕΛ04 από 3 Δημοτικές Επιχειρήσεις Ύδρευσης Αποχέτευσης (ΔΕΥΑ) και από 17 Δήμους.

Στον πίνακα που ακολουθεί παρουσιάζονται οι κύριοι πάροχοι ανά λεκάνη απορροής στο ΥΔ ΕΛ04.

Πίνακας 7.2: Πάροχοι υπηρεσιών ύδρευσης / αποχέτευσης στις ΛΑΠ του ΥΔ Δυτικής Στερεάς Ελλάδας (ΕΛ04)

Πάροχοι Ύδρευσης Αποχέτευσης στις ΛΑΠ του ΥΔ ΕΛ0411
ΛΑΠ ΑΧΕΛΩΟΥ (ΕΛ0415)
ΔΕΥΑ ΑΓΡΙΝΙΟΥ
ΔΕΥΑ ΜΕΣΟΛΟΓΓΙΟΥ
ΔΗΜΟΣ ΑΜΦΙΛΟΧΙΑΣ
ΔΗΜΟΣ ΑΓΡΑΦΩΝ
ΔΗΜΟΣ ΚΑΡΠΕΝΗΣΙΟΥ
ΔΗΜΟΣ ΑΓΡΙΝΙΟΥ
ΔΗΜΟΣ ΑΚΤΙΟΥ-ΒΟΝΙΤΣΑΣ
ΔΗΜΟΣ ΘΕΡΜΟΥ
ΔΗΜΟΣ ΞΗΡΟΜΕΡΟΥ

11 Ι) Ένας πάροχος μπορεί να εμπίπτει χωρικά σε περισσότερες από μια ΛΑΠ, ΙΙ) Κάθε πάροχος κατά κανόνα, προμηθεύεται και καταναλώνει νερό εντός των ΛΑΠ στις οποίες εμπίπτει χωρικά.

1^η Αναθεώρηση του Σχεδίου Διαχείρισης Λεκανών Απορροής Ποταμών του ΥΔ Δυτ. Στ. Ελλάδας (ΕΛ04)

Πάροχοι Ύδρευσης Αποχέτευσης στις ΛΑΠ του ΥΔ ΕΛ0411
ΔΗΜΟΣ ΑΡΓΙΘΕΑΣ
ΔΗΜΟΣ ΛΙΜΝΗΣ ΠΛΑΣΤΗΡΑ
ΔΗΜΟΣ ΓΕΩΡΓΙΟΥ ΚΑΡΑΪΣΚΑΚΗ
ΔΗΜΟΣ ΚΕΝΤΡΙΚΩΝ ΤΖΟΥΜΕΡΚΩΝ
ΔΗΜΟΣ ΚΑΛΑΜΠΑΚΑΣ
ΔΗΜΟΣ ΠΥΛΗΣ
ΛΑΠ ΕΥΗΝΟΥ (ΕΛ0420)
ΔΕΥΑ ΝΑΥΠΑΚΤΙΑΣ
ΔΕΥΑ ΜΕΣΟΛΟΓΓΙΟΥ
ΔΗΜΟΣ ΚΑΡΠΕΝΗΣΙΟΥ
ΔΗΜΟΣ ΑΓΡΙΝΙΟΥ
ΔΗΜΟΣ ΘΕΡΜΟΥ
ΔΗΜΟΣ ΔΕΛΦΩΝ
ΔΗΜΟΣ ΔΩΡΙΔΟΣ
ΛΑΠ ΜΟΡΝΟΥ (ΕΛ0421)
ΔΕΥΑ ΝΑΥΠΑΚΤΙΑΣ
ΔΗΜΟΣ ΔΕΛΦΩΝ
ΔΗΜΟΣ ΔΩΡΙΔΟΣ
ΛΑΠ ΛΕΥΚΑΔΑΣ (ΕΛ0444)
ΔΗΜΟΣ ΛΕΥΚΑΔΑΣ
ΔΗΜΟΣ ΜΕΓΑΝΗΣΙΟΥ

Η συνολική καταμετρούμενη στα υδρόμετρα ετήσια παροχή των ΔΕΥΑ φτάνει τα 9,0 εκ. m³ και κυμαίνεται από 1,75 έως 4,09 εκ. m³ ύδατος ανά ΔΕΥΑ ενώ στους Δήμους η συνολική καταμετρούμενη στα υδρόμετρα ετήσια παροχή φτάνει τα 17,6 εκ. m³ και κυμαίνεται από 0,03 έως 3,14 εκ. m³ ύδατος ανά Δήμο.

Οι συνολικές απολήψεις ύδατος για ύδρευση σε επίπεδο ΛΑΠ ανέρχονται σε 30,3 εκ m³ ανά έτος για τη ΛΑΠ Αχελώου (ΕΛ0415)¹², 5 εκ m³ ανά έτος στη ΛΑΠ Εύηνου (ΕΛ0420), 2,8 εκ m³ ανά έτος στη ΛΑΠ Μόρνου (ΕΛ0421) και 3,5 εκ m³ ανά έτος στη ΛΑΠ Λευκάδας (ΕΛ44).

Χρηματοοικονομικό κόστος / Επίπεδο ανάκτησης

Το συνολικό χρηματοοικονομικό κόστος της υπηρεσίας παροχής ύδατος ύδρευσης και υπηρεσίας αποχέτευσης και επεξεργασίας λυμάτων στο ΥΔ Δυτικής Στερεάς Ελλάδας (ΕΛ04) εκτιμάται σε 32,8 εκ. €.

Η ανάκτηση του χρηματοοικονομικού κόστους της υπηρεσίας παροχής ύδατος ύδρευσης και υπηρεσίας αποχέτευσης και επεξεργασίας λυμάτων σε επίπεδο ΥΔ ανέρχεται σε 68,3%, έσοδα 22,4 εκ € έναντι 32,8 εκ € του κόστους, όπως αυτά προσδιορίστηκαν στο **Κείμενο Τεκμηρίωσης 11 - Οικονομική Ανάλυση των Χρήσεων Ύδατος**.

Το μέσο σταθμισμένο χρηματοοικονομικό κόστος της υπηρεσίας στο ΥΔ διαμορφώνεται στα 1,23 €/m³ κατανάλωσης και το μέσο σταθμισμένο έσοδο στα 0,84 €/m³ κατανάλωσης.

Στον Πίνακα και το Διάγραμμα που ακολουθούν, παρουσιάζεται η ανάκτηση του χρηματοοικονομικού κόστους ανά ΛΑΠ του ΥΔ ΕΛ04.

¹² Στην εκτίμηση των απολήψεων ανά ΛΑΠ, στην ΛΑΠ Αχελώου (ΕΛ0415) ελήφθησαν υπόψη και τα μεγέθη της ΔΕΥΑ Καρδίτσας η οποία αν και χωρικά εμπίπτει στην ΛΑΠ Πηνειού (ΕΛ0816) του Υδατικού Διαμερίσματος Θεσσαλίας (ΕΛ08), προμηθεύεται νερό από την ΛΑΠ Αχελώου (ΕΛ0415).

1^η Αναθεώρηση του Σχεδίου Διαχείρισης Λεκανών Απορροής Ποταμών του ΥΔ Δυτ. Στ. Ελλάδας (ΕΛ04)

Πίνακας 7.3: Ανάκτηση Χρηματοοικονομικού κόστους Ύδρευσης στις ΛΑΠ του Δυτικής Στερεάς Ελλάδας (ΕΛ04)

ΛΑΠ	Συνολικό Χρηματοοικονομικό Κόστος (€)	Μέσο Μοναδιαίο Χρηματοοικονομικό Κόστος (€/m ³)	Συνολικά Έσοδα (€)	Μέσο Μοναδιαίο έσοδο (€/m ³)	Ανάκτηση Χρηματοοικονομικού Κόστους
ΛΑΠ ΑΧΕΛΩΟΥ (ΕΛ0415) ¹³	27.128.285	1,2811	18.611.224	0,8789	68,6%
ΛΑΠ ΕΥΗΝΟΥ (ΕΛ0420)	4.799.300	1,2558	3.642.042	0,9530	75,9%
ΛΑΠ ΜΟΡΝΟΥ (ΕΛ0421)	2.642.922	1,2385	1.875.665	0,8790	71,0%
ΛΑΠ ΛΕΥΚΑΔΑΣ (ΕΛ0444)	3.283.999	1,2350	2.223.430	0,8362	67,7%
Σύνολο ΥΔ ΕΛ04¹⁴	32.800.395	1,2309	22.402.874	0,8407	68,3%

Πηγή: Μελετητές. Επεξεργασία στοιχείων παρόχων

Σχήμα 7-1: Ανάκτηση χρηματοοικονομικού κόστους ύδρευσης από παρόχους υπηρεσιών ύδρευσης /αποχέτευσης (ΔΕΥΑ & Δήμοι) ανά ΛΑΠ του ΥΔ Δυτικής Στερεάς Ελλάδας (ΕΛ04)

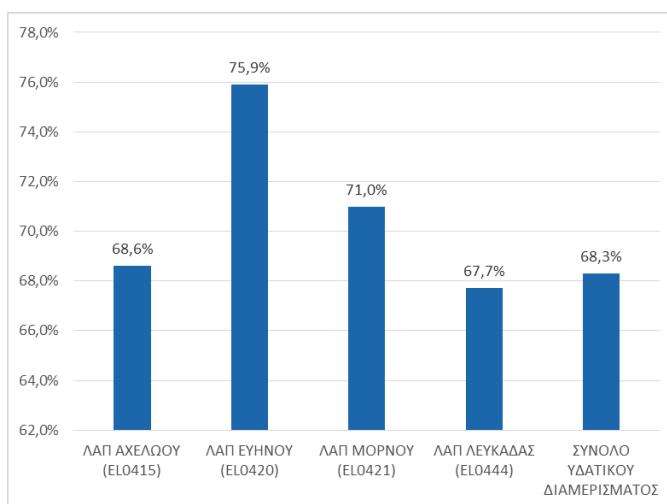

Πηγή: Μελετητές. Επεξεργασία στοιχείων παρόχων

¹³ Στην εκτίμηση των μεγεθών ανά ΛΑΠ, στην ΛΑΠ Αχελώου (ΕΛ0415) ελήφθησαν υπόψη και τα μεγέθη της ΔΕΥΑ Καρδίτσας η οποία αν και χωρικά εμπίπτει στην ΛΑΠ Πηγαιού (ΕΛ0816) του Υδατικού Διαμερίσματος Θεσσαλίας (ΕΛ08), προμηθεύεται νερό από την ΛΑΠ Αχελώου (ΕΛ0415).

¹⁴ Στην εκτίμηση των μεγεθών στο Υδατικό Διαμέρισμα δεν ελήφθησαν υπόψη τα μεγέθη της ΔΕΥΑ Καρδίτσας η οποία αν και προμηθεύεται νερό από την ΛΑΠ Αχελώου (ΕΛ0415), χωρικά εμπίπτει στην ΛΑΠ Πηγαιού (ΕΛ0816) του Υδατικού Διαμερίσματος Θεσσαλίας (ΕΛ08).

1^η Αναθεώρηση του Σχεδίου Διαχείρισης Λεκανών Απορροής Ποταμών του ΥΔ Δυτ. Στ. Ελλάδας (ΕΛ04)

7.3.2 Υπηρεσία παροχής ύδατος για αγροτική χρήση

Στο ΥΔ Δυτικής Στερεάς Ελλάδας (ΕΛ04) παρέχουν υπηρεσίες ύδατος για αγροτική χρήση 25 ΤΟΕΒ και 1 ΓΟΕΒ. Οι ΟΕΒ (ΓΟΕΒ, ΤΟΕΒ) αποτελούν τα κατά νόμο υπεύθυνα όργανα που έχουν αντικείμενο τη διαχείριση (δηλαδή διοίκηση, λειτουργία και συντήρηση) των εγγειοβελτιωτικών έργων.

Στον πίνακα που ακολουθεί παρουσιάζονται οι ΟΕΒ (ΓΟΕΒ, ΤΟΕΒ) ανά ΛΑΠ του ΥΔ Δυτικής Στερεάς Ελλάδας (ΕΛ04).

Πίνακας 7.4: Πάροχοι ύδατος για αγροτική χρήση στις ΛΑΠ του ΥΔ ΕΛ04

Πάροχοι ύδατος για άρδευση στις ΛΑΠ του ΥΔ ΕΛ04 ¹⁵
ΛΑΠ ΑΧΕΛΩΟΥ (ΕΛ0415)
ΓΟΕΒ ΑΧΕΛΩΟΥ
ΤΟΕΒ ΑΒΑΡΙΚΟΥ-ΑΝΑΛΗΨΗΣ
ΤΟΕΒ ΑΓ. ΒΛΑΣΙΟΥ
ΤΟΕΒ ΑΝΑΚΤΟΡΙΟΥ
ΤΟΕΒ ΘΕΡΜΟΥ
ΤΟΕΒ ΚΑΙΝΟΥΡΙΟΥ
ΤΟΕΒ ΚΑΛΥΒΙΩΝ
ΤΟΕΒ ΚΑΤΟΧΗΣ
ΤΟΕΒ ΛΕΣΙΝΙΟΥ (ΦΡΑΞΟΥ)
ΔΙΟΙΚΟΥΣΑ ΕΠΙΤΡΟΠΗ ΕΓΓΕΙΟΒΕΛΤΙΩΤΙΚΟΥ ΕΡΓΟΥ ΚΑΛΛΙΘΕΑΣ - ΛΕΥΚΟΥ
ΤΟΕΒ ΛΥΣΙΜΑΧΙΑΣ
ΤΟΕΒ ΠΕΔΙΑΔΑΣ ΜΕΣΟΛΟΓΓΙΟΥ
ΤΟΕΒ ΝΕΟΧΩΡΙΟΥ
ΤΟΕΒ ΟΖΕΡΟΥ
ΤΟΕΒ ΠΑΛΑΙΟΜΑΝΙΝΑΣ
ΤΟΕΒ ΠΑΝΑΙΤΩΛΙΟΥ
ΤΟΕΒ ΠΑΡΑΒΟΛΑΣ
ΤΟΕΒ ΠΕΔ. ΑΓΡΙΝΙΟΥ
ΤΟΕΒ ΣΤΑΘΑ
ΤΟΕΒ ΦΥΤΕΙΩΝ
ΤΟΕΒ ΧΡΥΣΟΒΕΡΓΙΟΥ
ΤΟΕΒ ΧΡΥΣΟΒΙΤΣΑΣ ΞΗΡΟΜΕΡΟΥ
ΛΑΠ ΕΥΗΝΟΥ (ΕΛ0420)
ΤΟΕΒ ΑΒΑΡΙΚΟΥ-ΑΝΑΛΗΨΗΣ
ΤΟΕΒ ΓΑΛΑΤΑ
ΤΟΕΒ ΘΕΡΜΟΥ
ΔΙΟΙΚΟΥΣΑ ΕΠΙΤΡΟΠΗ ΕΓΓΕΙΟΒΕΛΤΙΩΤΙΚΟΥ ΕΡΓΟΥ ΚΑΛΛΙΘΕΑΣ - ΛΕΥΚΟΥ
ΤΟΕΒ ΠΕΔΙΑΔΑΣ ΜΕΣΟΛΟΓΓΙΟΥ
ΤΟΕΒ ΝΕΟΧΩΡΙΟΥ

15 I) Ένας πάροχος μπορεί να εμπίπτει χωρικά σε περισσότερες από μια ΛΑΠ, II) Κάθε πάροχος κατά κανόνα, προμηθεύεται και καταναλώνει νερό εντός των ΛΑΠ στις οποίες εμπίπτει χωρικά.

1^η Αναθεώρηση του Σχεδίου Διαχείρισης Λεκανών Απορροής Ποταμών του ΥΔ Δυτ. Στ. Ελλάδας (ΕΛ04)

Πάροχοι ύδατος για άρδευση στις ΛΑΠ του ΥΔ ΕΛ04 ¹⁵
ΤΟΕΒ ΠΑΡΑΒΟΛΑΣ
ΤΟΕΒ ΤΡΙΚΟΡΦΟΥ
ΤΟΕΒ ΧΡΥΣΟΒΙΤΣΑΣ ΞΗΡΟΜΕΡΟΥ
ΛΑΠ ΜΟΡΝΟΥ (ΕΛ0421)
ΤΟΕΒ ΓΑΛΑΤΑ
ΤΟΕΒ ΤΡΙΚΟΡΦΟΥ

Πέραν όμως των ΟΕΒ, υπάρχουν επιπλέον μικρά συλλογικά δίκτυα, που δεν είναι γνωστά, και αυτά από κοινού με τις ιδιωτικές γεωτρήσεις καλύπτουν επιπλέον ανάγκες σε νερό αγροτικής χρήσης στο ΥΔ Δυτικής Στερεάς Ελλάδας (ΕΛ04).

Ιδιωτικές γεωτρήσεις καλύπτουν επιπλέον ανάγκες σε αδιύλιστο νερό για τη βιομηχανία, τον τουρισμό καθώς και την κτηνοτροφία.

Σε όλες αυτές τις περιπτώσεις, δεν γίνεται υπολογισμός του Χρηματοοικονομικού Κόστους, αφού το κόστος αυτό αναλαμβάνεται από τους ίδιους τους ιδιώτες ή τα μικρά συλλογικά δίκτυα που πραγματοποιούν και λειτουργούν τις υδροληψίες τους. Σε αυτές τις περιπτώσεις υφίσταται πλήρης ανάκτηση του χρηματοοικονομικού κόστους. Παρ' όλα αυτά η χρήση ύδατος από ιδιωτικές υδροληψίες δύναται να προκαλεί περιβαλλοντικό κόστος ή / και κόστος πόρου, το οποίο στην περίπτωση που υφίσταται εκτιμάται και επιμερίζεται ανά ΛΑΠ του ΥΔ.

Οι συνολικές απολήψεις ύδατος για αγροτική χρήση από οργανωμένα συλλογικά δίκτυα (ΤΟΕΒ, ΓΟΕΒ), στη ΛΑΠ Αχελώου (ΕΛ0415) ανέρχονται σε 321¹⁶ εκ m³ ανά έτος, στη ΛΑΠ Εύηνου (ΕΛ0420) σε 33,5 εκ m³ ανά έτος. Στη ΛΑΠ Λευκάδας (ΕΛ0444) και στη ΛΑΠ Μόρνου (ΕΛ0421) δεν υπάρχουν οργανωμένοι συλλογικοί φορείς (ΤΟΕΒ, ΓΟΕΒ) οι οποίοι να πραγματοποιούν απολήψεις ύδατος για αγροτική χρήση.

Χρηματοοικονομικό κόστος / Επίπεδο ανάκτησης

Το συνολικό χρηματοοικονομικό κόστος της υπηρεσίας παροχής ύδατος για αγροτική χρήση, από οργανωμένα συλλογικά δίκτυα (ΤΟΕΒ, ΓΟΕΒ), στο σύνολο του ΥΔ Δυτικής Στερεάς Ελλάδας (ΕΛ04) εκτιμήθηκε σε 157 εκ. €.

Η ανάκτηση του χρηματοοικονομικού κόστους της υπηρεσίας παροχής ύδατος για αγροτική χρήση, από οργανωμένα συλλογικά δίκτυα (ΤΟΕΒ, ΓΟΕΒ), στο σύνολο του ΥΔ ανέρχεται σε 21,6%, (έσοδα 4,1 εκ €, έναντι 15,7 εκ € του κόστους) όπως αυτό προσδιορίστηκε στο **Κείμενο Τεκμηρίωσης 11 - Οικονομική Ανάλυση των Χρήσεων Υδατος**.

Το μέσο σταθμισμένο χρηματοοικονομικό κόστος της υπηρεσίας στο ΥΔ διαμορφώνεται στα 0,0534 €/m³ απόληψης, το μέσο σταθμισμένο έσοδο στα 0,012 €/m³ απόληψης.

Στον Πίνακα και το Σχήμα που ακολουθούν παρουσιάζεται η ανάκτηση του χρηματοοικονομικού κόστους παροχής ύδατος για αγροτική χρήση ανά ΛΑΠ του ΥΔ ΕΛ 04.

16 Στις απολήψεις τις ΛΑΠ Αχελώου (ΕΛ0415) υπολογίζονται και οι ποσότητες νερού που προμηθεύονται οι ΤΟΕΒ ΤΑΥΡΩΠΟΥ και ΜΟΣΧΑΤΟΥ-ΜΕΣΣΕΝΙΚΟΛΑ-ΜΟΡΦΟΒΟΥΝΙΟΥ, οι οποίοι χωρικά εμπίπτουν στο Υδατικό Διαμέρισμα Θεσσαλίας ΕΛ08 αλλά προμηθεύονται νερό από την ΛΑΠ Αχελώου (ΕΛ0415).

1^η Αναθεώρηση του Σχεδίου Διαχείρισης Λεκανών Απορροής Ποταμών του ΥΔ Δυτ. Στ. Ελλάδας (ΕΛ04)

Πίνακας 7.5: Ανάκτηση Χρηματοοικονομικού κόστους παροχής ύδατος για αγροτική χρήση στις ΛΑΠ του ΥΔ ΕΛ04

ΛΑΠ	Συνολικό Χρηματοοικονομικό Κόστος (€)	Μέσο Μοναδιαίο Χρηματοοικονομικό Κόστος (€/m ³)	Συνολικά Έσοδα (€)	Μέσο Μοναδιαίο Έσοδο (€/m ³)	Ανάκτηση Χρηματοοικονομικού Κόστους
ΛΑΠ ΑΧΕΛΩΟΥ (ΕΛ0415) ¹⁷	16.485.468	0,0514	4.556.593	0,0142	27,6%
ΛΑΠ ΕΥΗΝΟΥ (ΕΛ0420)	1.757.974	0,05248	441.923	0,01319	25,1%
ΛΑΠ ΜΟΡΝΟΥ (ΕΛ0421) ¹⁸					
ΛΑΠ ΛΕΥΚΑΔΑΣ (ΕΛ0444) ¹⁹					
Σύνολο ΥΔ ΕΛ04²⁰	15.674.999	0,05407	4.136.546	0,01167	21,6%

Πηγή: Μελετητές. Επεξεργασία στοιχείων παρόχων

Σχήμα 7-2: Ανάκτηση χρηματοοικονομικού κόστους παροχής ύδατος για αγροτική χρήση στις ΛΑΠ του ΥΔ ΕΛ04

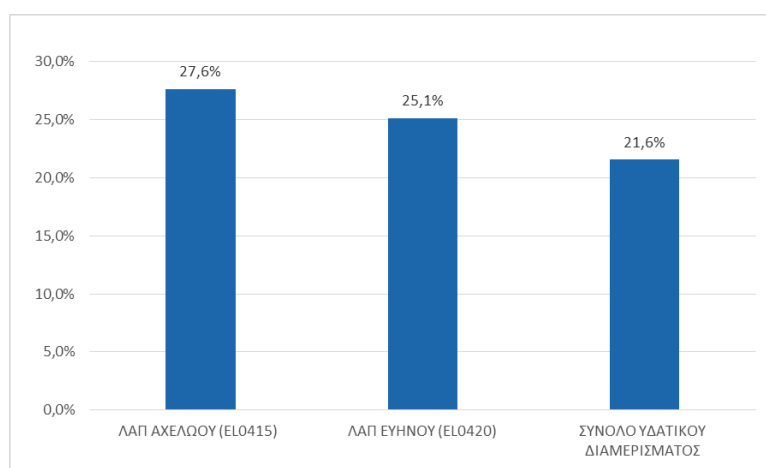

Πηγή: Μελετητές. Επεξεργασία στοιχείων παρόχων

¹⁷ Στην εκτίμηση των μεγεθών ανά ΛΑΠ, στην ΛΑΠ Αχελώου (ΕΛ0415) ελήφθησαν υπόψη και τα μεγέθη των ΤΟΕΒ ΤΑΥΡΩΠΟΥ και ΜΟΣΧΑΤΟΥ-ΜΕΣΕΝΙΚΟΛΑ-ΜΟΡΦΟΒΟΥΝΙΟΥ οι οποίοι αν και χωρικά εμπίπτουν στην ΛΑΠ Πηνειού (ΕΛ0816) του Υδατικού Διαμερίσματος Θεσσαλίας (ΕΛ08), προμηθεύονται νερό από την ΛΑΠ Αχελώου (ΕΛ0415).

¹⁸ Στην ΛΑΠ Μόρνου (ΕΛ0421), δεν λειτουργούν οργανωμένα συλλογικά δίκτυα (ΤΟΕΒ, ΓΟΕΒ) τα οποία να προμηθεύονται νερό για αγροτική χρήση. Από την ΛΑΠ προμηθεύονται νερό μόνο ιδιωτικές γεωτρήσεις ή μικρά συλλογικά δίκτυα τα οποία καλύπτουν με έσοδα το 100% του χρηματοοικονομικού κόστους πλην του κόστους κεφαλαίου, γι' αυτό και δεν υπολογίζεται χρηματοοικονομικό κόστος και έσοδο για την ΛΑΠ Μόρνου (ΕΛ0421).

¹⁹ Στην ΛΑΠ Λευκάδας (ΕΛ0444), δεν λειτουργούν οργανωμένα συλλογικά δίκτυα (ΤΟΕΒ, ΓΟΕΒ) τα οποία να προμηθεύονται νερό για αγροτική χρήση. Από την ΛΑΠ προμηθεύονται νερό μόνο ιδιωτικές γεωτρήσεις ή μικρά συλλογικά δίκτυα τα οποία καλύπτουν με έσοδα το 100% του χρηματοοικονομικού κόστους πλην του κόστους κεφαλαίου, γι' αυτό και δεν υπολογίζεται χρηματοοικονομικό κόστος και έσοδο για την ΛΑΠ Λευκάδας (ΕΛ0444).

²⁰ Στην εκτίμηση των μεγεθών στο Υδατικό Διαμέρισμα δεν ελήφθησαν υπόψη τα μεγέθη των ΤΟΕΒ ΤΑΥΡΩΠΟΥ και ΜΟΣΧΑΤΟΥ-ΜΕΣΕΝΙΚΟΛΑ-ΜΟΡΦΟΒΟΥΝΙΟΥ οι οποίοι αν και προμηθεύονται νερό από την ΛΑΠ Αχελώου (ΕΛ0415), χωρικά εμπίπτουν στην ΛΑΠ Πηνειού (ΕΛ0816) του Υδατικού Διαμερίσματος Θεσσαλίας (ΕΛ08).

1^η Αναθεώρηση του Σχεδίου Διαχείρισης Λεκανών Απορροής Ποταμών του ΥΔ Δυτ. Στ. Ελλάδας (ΕΛ04)

7.4 ΠΕΡΙΒΑΛΛΟΝΤΙΚΟ ΚΟΣΤΟΣ ΚΑΙ ΚΟΣΤΟΣ ΠΟΡΟΥ

7.4.1 Εκτίμηση Περιβαλλοντικού κόστους

Το περιβαλλοντικό κόστος σε επίπεδο ΥΔ ανέρχεται σε 2,2 εκ € (Πίνακας 7-6) για όλα τα έτη εφαρμογής των μέτρων. Το 98,47% του περιβαλλοντικού κόστους αποδίδεται στη ΛΑΠ Αχελώου (ΕΛ0415), το 0,39% στη ΛΑΠ Λευκάδας (ΕΛ0444), ενώ το 1,14% του περιβαλλοντικού κόστους αποδίδεται στην ΛΑΠ Μόρνου (ΕΛ0421). Το μοναδιαίο περιβαλλοντικό κόστος σε επίπεδο ΥΔ εκτιμάται σε 0,0045 €/m³.

Πίνακας 7.6: Περιβαλλοντικό Κόστος στις ΛΑΠ του ΥΔ ΕΛ04

ΛΑΠ	Συνολικό Περιβαλλοντικό Κόστος (€)	Μοναδιαίο Περιβαλλοντικό κόστος (€/m ³)
Αχελώου(ΕΛ0415)	2.166.428,40	0,0012
Λευκάδας(ΕΛ0444)	8.572	0,0015
Μόρνου(ΕΛ0421)	25.000	0,0022
Σύνολο ΥΔ ΕΛ04	2.200.000,40	0,0046

Η κατανομή του περιβαλλοντικού κόστους ανά χρήση στο σύνολο στις ΛΑΠ του ΥΔ ΕΛ04 παρουσιάζεται στον πίνακα που ακολουθεί.

Πίνακας 7.7: Κατανομή περιβαλλοντικού Κόστους ανά χρήση ύδατος στις ΛΑΠ του ΥΔ ΕΛ04

Περιβαλλοντικό Κόστος	Οικιακή χρήση	Γεωργία	Κτηνοτροφία	Βιομηχανία	Σύνολο
ΛΑΠ ΑΧΕΛΩΟΥ(ΕΛ0415)					
Συνολικό κόστος για όλα τα έτη εφαρμογής των μέτρων (€)	18.329,36	1.946.496,68	165.295,98	68,16	2.166.428,40
Ετήσιο Κόστος ανά χρήση (€)	4.582,34	486.624,17	41.324	9.076,60	541.607,10
Συμμετοχή χρήσης (%) στο συνολικό ετήσιο κόστος	0,846%	89,848%	7,63%	1,676%	100%
Ετήσιο Μοναδιαίο Κόστος ανά χρήση (€/m³)	0,00017	0,0011	0,0067	0,00567	0,0012
ΛΑΠ ΜΟΡΝΟΥ(ΕΛ0421)					
Συνολικό κόστος για όλα τα έτη εφαρμογής των μέτρων (€)	-	-	24.739,58	260,42	25.000
Ετήσιο Κόστος ανά χρήση (€)	-	-	6.184,90	65,10	6.250
Συμμετοχή χρήσης (%) στο συνολικό ετήσιο κόστος	0%	0%	98,96%	1,04%	100%
Ετήσιο Μοναδιαίο Κόστος ανά χρήση (€/m³)	-	-	0,0033	0,00326	0,0005
ΛΑΠ ΛΕΥΚΑΔΟΣ(ΕΛ0444)					
Συνολικό κόστος για όλα τα έτη εφαρμογής των μέτρων (€)	8.572	-	-	-	8.572
Ετήσιο Κόστος ανά χρήση (€)	2.143	-	-	-	2.143
Συμμετοχή χρήσης (%) στο συνολικό ετήσιο κόστος	100%	0%	0%	0%	100%
Ετήσιο Μοναδιαίο Κόστος ανά χρήση (€/m³)	0,0006	-	-	-	0,0015

Στη ΛΑΠ Αχελώου το 89,848% του συνολικού περιβαλλοντικού κόστους αφορά στην γεωργία και το 0,846% στην οικιακή χρήση, η οποία περιλαμβάνει την παροχή πόσιμου ύδατος και την αποχέτευση. Στην ΛΑΠ Μόρνου 98,96% του περιβαλλοντικού κόστους αφορά στην κτηνοτροφία, ενώ το υπόλοιπο 1,04% αφορά στη βιομηχανία. Τέλος στην ΛΑΠ Λευκάδος το 100% του περιβαλλοντικού κόστους αφορά στην οικιακή χρήση.

1^η Αναθεώρηση του Σχεδίου Διαχείρισης Λεκανών Απορροής Ποταμών του ΥΔ Δυτ. Στ. Ελλάδας (ΕΛ04)

Λεπτομερής περιγραφή της μεθοδολογίας υπολογισμού του Περιβαλλοντικού Κόστους δίνεται στο Αναλυτικό Κείμενο Τεκμηρίωσης 11.

7.4.2 Εκτίμηση Κόστους Πόρου

Το Κόστος Πόρου σε επίπεδο ΥΔ ανέρχεται σε 50 χιλ € (Πίνακας 7.8) για όλα τα έτη εφαρμογής των μέτρων. Το 100% του Κόστους Πόρου αποδίδεται στην ΛΑΠ Λευκάδας (ΕΛ0444). Το μοναδιαίο κόστος Πόρου σε επίπεδο ΥΔ εκτιμάται σε 0,009 €/m³.

Πίνακας 7.8: Κόστος Πόρου στις ΛΑΠ του ΥΔ ΕΛ04

ΛΑΠ	Συνολικό Κόστος Πόρου (€)	Μοναδιαίο Κόστος Πόρου (€/m ³)
Λευκάδας (ΕΛ0444)	50.000	0,009
Σύνολο ΥΔ ΕΛ04	50.000	0,009

Η κατανομή του Κόστους Πόρου ανά ΛΑΠ και ανά χρήση σε επίπεδο ΥΔ παρουσιάζεται στον ακόλουθο πίνακα.

Πίνακας 7.9: Κατανομή Κόστους Πόρου ανά χρήση ύδατος στις ΛΑΠ του ΥΔ ΕΛ04

Κόστος Πόρου	Οικιακή χρήση	Γεωργία	Κτηνοτροφία	Βιομηχανία	Σύνολο
ΛΑΠ ΛΕΥΚΑΔΑΣ (ΕΛ0444)					
Συνολικό κόστος για όλα τα έτη εφαρμογής των μέτρων (€)	50.000	-	-	-	50.000
Ετήσιο Κόστος ανά χρήση (€)	12.500	-	-	-	12.500
Συμμετοχή χρήσης (%) στο συνολικό ετήσιο κόστος	100%	-	-	-	100%
Ετήσιο Μοναδιαίο Κόστος (€/m³)	0,009	-	-	-	0,009

Στη ΛΑΠ Λευκάδας το 100% του Κόστους Πόρου αποδίδεται στην οικιακή χρήση.

Λεπτομερής περιγραφή της μεθοδολογίας υπολογισμού του Κόστους Πόρου δίνεται στο Αναλυτικό Κείμενο Τεκμηρίωσης 11.

7.4.3 Ανάκτηση Περιβαλλοντικού Κόστους και Κόστους Πόρου

Σύμφωνα με την παρ.3 του άρθρου 7 της ΚΥΑ αριθ. οικ. 135275 (ΦΕΚ Β 1751/2017), οι πάροχοι υπηρεσιών ύδατος, για τον προσδιορισμό των τιμολογίων τους, λαμβάνουν υπόψη, πέρα του χρηματοοικονομικού κόστους, το περιβαλλοντικό κόστος και το κόστος πόρου. Στα τιμολόγια των παρόχων αναγράφεται υποχρεωτικά το "περιβαλλοντικό τέλος", το οποίο εισπράττεται από τους τελικούς χρήστες.

Επίσης, σύμφωνα με τη παρ. 4 του άρθρου 7 της υπόψη ΚΥΑ, η γνωστοποίηση των εσόδων του εισπραχθέντος ποσού, από τους παρόχους υπηρεσιών ύδατος, θα γίνεται στις 30/6 κάθε έτους, από το 2019 και μετά, στη Δ/ση Υδάτων της οικείας Αποκεντρωμένης Διοίκησης. Κατά συνέπεια, σύμφωνα με τα ανωτέρω, τα επίπεδα ανάκτησης του περιβαλλοντικού κόστους και του κόστους πόρου θα είναι δυνατόν να καθοριστούν μετά τις 30/6/2019.

8 ΠΕΡΙΒΑΛΛΟΝΤΙΚΟΙ ΣΤΟΧΟΙ – ΕΞΑΙΡΕΣΕΙΣ

8.1 ΚΑΘΟΡΙΣΜΟΣ ΠΕΡΙΒΑΛΛΟΝΤΙΚΩΝ ΣΤΟΧΩΝ

Το Άρθρο 4 της Οδηγίας 2000/60/ΕΚ προβλέπει τον καθορισμό περιβαλλοντικών στόχων για τα επιφανειακά και υπόγεια ύδατα, καθώς και τις προστατευόμενες περιοχές, οι οποίοι θα πρέπει να τίθενται ανά υδατικό σύστημα. Για τα ιδιαιτέρως τροποποιημένα και τεχνητά υδατικά συστήματα (ΤΥΣ / ΙΤΥΣ), τα οποία καθορίζονται βάσει ειδικών κριτηρίων, η Οδηγία θέτει ειδικούς στόχους.

Ο χρόνος επίτευξης των περιβαλλοντικών στόχων του 1ου Αναθεωρημένου Σχεδίου Διαχείρισης Λεκανών Απορροής Ποταμών, σύμφωνα με την Οδηγία 2000/60/ΕΚ, είναι το έτος 2021, δηλαδή το έτος ολοκλήρωσης του δεύτερου διαχειριστικού κύκλου. Ωστόσο, η ίδια η Οδηγία αναγνωρίζει εγγενείς αδυναμίες που οδηγούν στην απομάκρυνση από το στόχο αυτό, οι οποίες εκτείνονται από μικρής κλίμακας προσωρινές εξαιρέσεις έως και μακροπρόθεσμες παρεκκλίσεις από το στόχο της "καλής κατάστασης" και εκτίθενται στις παραγρ. 4 έως 7 του Άρθρου 4 της Οδηγίας:

- Παράταση της προθεσμίας: στην παράταση της προθεσμίας επίτευξης της καλής κατάστασης το αργότερο το 2027 ή όποτε το επιτρέψουν οι φυσικές συνθήκες μετά το 2027 (παράγρ. 4.4).
- Καθορισμός λιγότερο αυστηρών περιβαλλοντικών στόχων, υπό ορισμένες προϋποθέσεις, όπως αν έχει αποδειχτεί ότι τα υδατικά συστήματα έχουν επηρεαστεί σε τέτοιο βαθμό από τις ανθρώπινες δραστηριότητες που η επίτευξη των περιβαλλοντικών στόχων είναι ανέφικτη ή δυσανάλογα δαπανηρή (παράγρ. 4.5).
- Προσωρινή υποβάθμιση της κατάστασης που απορρέει από φυσικά αίτια ή από ανωτέρα βία ή εξαιρετικές συνθήκες που δεν θα μπορούσαν ευλόγως να έχουν προβλεφτεί και όταν ισχύουν όλες οι καθοριζόμενες στο Άρθρο 4 προϋποθέσεις (παράγρ. 4.6).
- Νέες τροποποιήσεις των φυσικών χαρακτηριστικών ενός επιφανειακού συστήματος ή μεταβολές της στάθμης των υπογείων υδάτων σαν αποτέλεσμα μιας νέας βιώσιμης ανθρώπινης δραστηριότητας, συμπεριλαμβανομένης της μεταβολής από την υψηλή στην καλή κατάσταση (παράγρ. 4.7).

Για τον προσδιορισμό των εξαιρέσεων από την επίτευξη των περιβαλλοντικών στόχων της Οδηγίας διαμορφώθηκαν, στο πλαίσιο της 1^{ης} Αναθεώρησης των Σχεδίων Διαχείρισης Λεκανών Απορροής Ποταμών, οι ακόλουθες αναλυτικές μεθοδολογίες: α) Προσδιορισμός των "εξαιρέσεων" των παραγράφων 4 έως 6, του Άρθρου 4 της Οδηγίας 2000/60/ΕΚ (4.4 – 4.6), και β) Προσδιορισμός των "εξαιρέσεων" της παραγράφου 7, του Άρθρου 4 της Οδηγίας 2000/60/ΕΚ (4.7), περί νέων τροποποιήσεων, οι οποίες είναι διαθέσιμες στην σχετική ιστοσελίδα της Ειδικής Γραμματείας Υδάτων <http://wfdver.ypeka.gr/>

Σημειώνεται ότι ο ορισμός ενός υδατικού συστήματος ως ιδιαιτέρως τροποποιημένου ή τεχνητού (ΙΤΥΣ ή ΤΥΣ) δεν συνιστά ούτε συμβατικό στόχο ούτε εξαίρεση. Τα ΙΤΥΣ και ΤΥΣ αποτελούν κατηγορίες υδατικών συστημάτων με δική τους ταξινόμηση και δικούς τους στόχους. Τα μικρά στοιχεία επιφανειακών υδάτων που δεν προσδιορίζονται ως επιφανειακά υδατικά συστήματα, προστατεύονται από τις κείμενες διατάξεις περί προστασίας του περιβάλλοντος όπως ισχύουν σήμερα και λαμβάνονται τα απαιτούμενα μέτρα και περιορισμοί, ώστε να επιτευχθούν οι στόχοι της Οδηγίας για τα υδατικά συστήματα στα οποία είναι άμεσα ή έμμεσα συνδεδεμένα.

Κατά τον καθορισμό των περιβαλλοντικών στόχων των επιμέρους υδατικών συστημάτων του ΥΔ, ακολουθούνται οι ακόλουθες γενικές αρχές:

- Σύμφωνα με την παράγραφο 2 του Άρθρου 4 της Οδηγίας 2000/60/ΕΚ, εάν ένα συγκεκριμένο υδατικό σύστημα το αφορούν δύο ή περισσότεροι περιβαλλοντικοί στόχοι, εφαρμόζεται ο αυστηρότερος.

1^η Αναθεώρηση του Σχεδίου Διαχείρισης Λεκανών Απορροής Ποταμών του ΥΔ Δυτ. Στ. Ελλάδας (EL04)

- Για τα επιφανειακά υδατικά συστήματα με καλή ή υψηλή κατάσταση και τα υπόγεια υδατικά συστήματα με καλή κατάσταση, τίθεται ως περιβαλλοντικός στόχος η μη υποβάθμιση της κατάστασης.
- Για τα επιφανειακά και υπόγεια υδατικά συστήματα με κατάσταση γενικά κατώτερη της καλής, τίθεται ως περιβαλλοντικός στόχος η αναβάθμιση της κατάστασης, μέσω της εφαρμογής του Προγράμματος Μέτρων. Επιπλέον, αξιολογείται, κατά περίπτωση, η πιθανότητα μη έγκαιρης επίτευξης των στόχων, συνεκτιμώντας την ένταση και το είδος της πίεσης που δέχονται, σε συνδυασμό με τις φυσικές συνθήκες και εξετάζεται η τήρηση των προϋποθέσεων για την υπαγωγή τους στις εξαιρέσεις του Άρθρου 4 της Οδηγίας 2000/60/ΕΚ.
- Για όσα επιφανειακά ΥΣ παραμένει άγνωστη η οικολογική ή η χημική τους κατάσταση, λόγω έλλειψης διαθέσιμων δεδομένων κατά την παρούσα διαχειριστική περίοδο, δεν τίθεται περιβαλλοντικός στόχος άλλος από τη μη υποβάθμιση της κατάστασης, ενώ το Πρόγραμμα Μέτρων προβλέπει τη συγκέντρωση δεδομένων μέσω του δικτύου παρακολούθησης προκειμένου να μπορέσει να αξιολογηθεί η κατάστασή τους το συντομότερο δυνατό.
- Για τα ΥΥΣ που βρίσκονται σε κακή χημική ή κακή ποσοτική κατάσταση εκτιμάται ότι δεν θα πετύχουν τους περιβαλλοντικούς στόχους έγκαιρα, καθώς, παρά τη θετική επίδραση του Προγράμματος Μέτρων, οι απαιτούμενοι για την απόκρισή τους χρόνοι υπερβαίνουν την προθεσμία της παρούσας διαχειριστικής περιόδου, επομένως υπάγονται στις εξαιρέσεις του Άρθρου 4, παράγραφος 4 της Οδηγίας 2000/60/ΕΚ.
- Για τα επιφανειακά ΥΣ, των οποίων τα χαρακτηριστικά πρόκειται να υποστούν νέες τροποποιήσεις εξετάζεται η τήρηση των προϋποθέσεων για την υπαγωγή τους στις εξαιρέσεις του Άρθρου 4, παράγραφος 7 της Οδηγίας, κατά περίπτωση.
- Για τις προστατευόμενες περιοχές, οι περιβαλλοντικοί στόχοι συνδέονται άμεσα με τους στόχους της ενωσιακής περιβαλλοντικής νομοθεσίας για την προστασία των επιμέρους προστατευόμενων περιοχών.
- Τα μικρά στοιχεία επιφανειακών υδάτων, που δεν προσδιορίζονται ως επιφανειακά υδατικά συστήματα, προστατεύονται από τις κείμενες διατάξεις περί προστασίας του περιβάλλοντος όπως ισχύουν σήμερα και λαμβάνονται τα απαιτούμενα μέτρα και περιορισμοί, ώστε να επιτευχθούν οι στόχοι της Οδηγίας για τα υδατικά συστήματα με τα οποία είναι άμεσα ή έμμεσα συνδεδεμένα.

Οι ακόλουθοι πίνακες συνοψίζουν τους στόχους της κατάστασης για τα επιφανειακά και υπόγεια ΥΣ. Οι στόχοι που τίθενται για τα ΥΣ λαμβάνουν υπόψη την αξιολόγηση της κατάστασης των ΥΣ του ΥΔ, την αποδοτικότητα του προτεινόμενου Προγράμματος Μέτρων και τη δυνατότητα που δίνει η Οδηγία για παρεκκλίσεις υπό συγκεκριμένες προϋποθέσεις.

Ο Πίνακας 8-1 συνοψίζει τους στόχους που έχουν τεθεί για τα 120 επιφανειακά ΥΣ του ΥΔ ως το 2021:

- Για 4 ΥΣ ο στόχος είναι η διατήρησης της υψηλής οικολογικής κατάστασης
- Για 81 ΥΣ ο στόχος είναι η διατήρησης της καλής οικολογικής κατάστασης
- Για 7 ΙΤΥΣ ο στόχος είναι η διατήρηση του καλού οικολογικού δυναμικού
- Για 4 ΥΣ ο στόχος είναι ο προσδιορισμός της οικολογικής κατάστασης ως το 2021
- Για 116 ΥΣ ο στόχος είναι η διατήρηση της καλής χημικής τους κατάστασης
- Για 4 ΥΣ ο στόχος είναι ο προσδιορισμός της χημικής κατάστασης ως το 2021

Με βάση τα ανωτέρω προκύπτει ότι για 16 επιφανειακά ΥΣ ο στόχος είναι η επίτευξη της καλής οικολογικής κατάστασης ως το 2027. Επιπλέον, για 8 ΙΤΥΣ-ΥΣ στόχος είναι η επίτευξη καλού οικολογικού δυναμικού έως το 2021. Τα εν λόγω ΥΣ (συνολικά 24) υπάγονται στο Άρθρο 4.4 για παράταση προθεσμίας.

1^η Αναθεώρηση του Σχεδίου Διαχείρισης Λεκανών Απορροής Ποταμών του ΥΔ Δυτ. Στ. Ελλάδας (ΕΛ04)

Πίνακας 8.1: Στόχοι οικολογικής κατάστασης και δυναμικού επιφανειακών ΥΣ ως το 2021

ΣΤΟΧΟΣ	ΑΡΙΘΜΟΣ ΕΠΙΦΑΝΕΙΑΚΩΝ ΥΣ
Μη υποβάθμιση καλής και ανώτερης οικολογικής κατάστασης/δυναμικού	92
Μη υποβάθμιση καλής χημικής κατάστασης	116
Επίτευξη καλής οικολογικής κατάστασης	0
Επίτευξη καλής χημικής κατάστασης	0
Καθορισμός οικολογικής κατάστασης/δυναμικού	4
Καθορισμός χημικής κατάστασης	4
Υπαγωγή στο Άρθρο 4.4	24
Υπαγωγή στο Άρθρο 4.5	0
Υπαγωγή στο Άρθρο 4.6	0
Υπαγωγή στο Άρθρο 4.7	0

Ο Πίνακας 8-2 συνοψίζει τους στόχους που έχουν τεθεί για τα 26 ΥΥΣ του ΥΔ:

- Για 24 ΥΥΣ ο στόχος είναι η διατήρηση της καλής ποσοτικής κατάστασης
- Για 2 ΥΥΣ ο στόχος είναι η επίτευξη της καλής ποσοτικής κατάστασης όποτε το επιτρέψουν οι φυσικές συνθήκες έως το 2027
- Για 25 ΥΥΣ ο στόχος είναι η διατήρηση της καλής χημικής κατάστασης
- Για 1 ΥΥΣ ο στόχος είναι η επίτευξη της καλής χημικής κατάστασης όποτε το επιτρέψουν οι φυσικές συνθήκες έως το 2027

Πίνακας 8.2: Στόχοι κατάστασης ΥΥΣ ως το 2021

ΣΤΟΧΟΣ	ΑΡΙΘΜΟΣ ΥΥΣ
Μη υποβάθμιση καλής ποσοτικής κατάστασης	24
Μη υποβάθμιση καλής χημικής κατάστασης	25
Επίτευξη καλής ποσοτικής κατάστασης	0
Επίτευξη καλής χημικής κατάστασης	0
Υπαγωγή στο Άρθρο 4.4	2
Υπαγωγή στο Άρθρο 4.5	0
Υπαγωγή στο Άρθρο 4.6	0
Υπαγωγή στο Άρθρο 4.7	0

8.2 ΠΑΡΑΤΑΣΗ ΠΡΟΘΕΣΜΙΑΣ (ΑΡΘΡΟ 4.4 ΤΗΣ ΟΔΗΓΙΑΣ 2000/60/ΕΚ)

Στο ΥΔ υπάρχει ένας αριθμός επιφανειακών ΥΣ τα οποία δεν ταξινομήθηκαν ως προς την κατάστασή τους. Απώτερος στόχος για αυτά τα ΥΣ είναι η βελτίωση του υφιστάμενου κενού γνώσης και σε συνδυασμό με την εφαρμογή των Βασικών Μέτρων ή των τυχόν απαιτούμενων Συμπληρωματικών που θα ληφθούν στο επόμενο Σχέδιο Διαχείρισης να επιτύχουν την καλή κατάσταση ή το καλό οικολογικό δυναμικό. Καθώς τα στοιχεία για την αξιολόγηση της κατάστασής τους θα είναι διαθέσιμα σε μελλοντικό χρόνο δεν είναι από τώρα δυνατόν να τεθούν στόχοι ως το 2021.

Το ίδιο συμβαίνει και για ορισμένα επιφανειακά ΥΣ που βρίσκονται σήμερα σε κατάσταση κατώτερη της καλής. Ο χρονικός ορίζοντας που προσδιορίζεται για την επίτευξη των στόχων για τα εν λόγω ΥΣ είναι το 2027, ωστόσο ενδιάμεσες βελτιώσεις στην οικολογική κατάσταση (π.χ. από την ελλιπή στη μέτρια) είναι δυνατόν να συμβούν ως το 2021. Για τα αντίστοιχα ΙΤΥΣ-ΤΥΣ στόχος τίθεται αρχικά η επίτευξη καλού οικολογικού δυναμικού έως το 2021.

Για την προστασία και αποκατάσταση των ΥΥΣ το Πρόγραμμα Μέτρων περιλαμβάνει μια σειρά μέτρων για τα οποία υπάρχει μεγάλη εμπιστοσύνη σχετικά με τη δυνατότητα εφαρμογής τους ως το 2021. Ωστόσο δεν υπάρχει η ίδια εμπιστοσύνη για τη δυνατότητα επίτευξης των στόχων ως το 2021, λόγω των μακρόχρονων

1^η Αναθεώρηση του Σχεδίου Διαχείρισης Λεκανών Απορροής Ποταμών του ΥΔ Δυτ. Στ. Ελλάδας (ΕΛ04)

υπεραντλήσεων στο ΥΔ και του μεγάλου χρόνου που απαιτείται για την αποκατάσταση των ΥΥΣ. Έτσι, και για τα ΥΥΣ ο χρονικός ορίζοντας που προσδιορίζεται για την επίτευξη των στόχων είναι αρχικώς το 2027.

Περίληπτικά, οι κατηγορίες εξαιρέσεων του Άρθρου 4.4 που τίθενται στην παρούσα Αναθεώρηση του ΣΔΛΑΠ παρουσιάζονται στον ακόλουθο Πίνακα 8-3 και στους Χάρτες 44 και 45 για τα ΕΥΣ και τα ΥΥΣ αντίστοιχα. Αναλυτικά τα ΥΣ που εμπίπτουν στην εν λόγω κατηγορία εξαιρέσης παρουσιάζονται στο Κείμενο Τεκμηρίωσης 10.

Πίνακας 8.3: Εξαιρέσεις ΥΣ ως το 2027

	ΕΞΑΙΡΕΣΗ		ΑΡΙΘΜΟΣ ΥΣ
	ΚΑΤΗΓΟΡΙΑ	ΥΠΟΚΑΤΗΓΟΡΙΑ	
Οικολογική Κατάσταση/Δυναμικό ΕΥΣ	Άρθρο 4.4/Παράταση Προθεσμίας	Για την επίλυση του προβλήματος απαιτείται περισσότερος χρόνος από αυτόν που διατίθεται	14
Οικολογική Κατάσταση/Δυναμικό ΕΥΣ	Άρθρο 4.4/Παράταση Προθεσμίας	Δεν υπάρχουν πληροφορίες για την αιτία του προβλήματος και απαιτούνται μέτρα διερεύνησης	10
Χημική Κατάσταση ΕΥΣ	Άρθρο 4.4/Παράταση Προθεσμίας	Για την επίλυση του προβλήματος απαιτείται περισσότερος χρόνος από αυτόν που διατίθεται	0
Ποσοτική Κατάσταση ΥΥΣ	Άρθρο 4.4/Παράταση Προθεσμίας	Για την επίλυση του προβλήματος απαιτείται περισσότερος χρόνος από αυτόν που διατίθεται	2
Χημική Κατάσταση ΥΥΣ	Άρθρο 4.4/Παράταση Προθεσμίας	Για την επίλυση του προβλήματος απαιτείται περισσότερος χρόνος από αυτόν που διατίθεται	1

1^η Αναθεώρηση του Σχεδίου Διαχείρισης Λεκανών Απορροής Ποταμών του ΥΔ Δυτ. Στ. Ελλάδας (ΕΙ04)

Χάρτης 44: Επιφανειακά υδατικά συστήματα με παράταση προθεσμίας για την επίτευξη καλής κατάστασης στο Υδατικό Διαμέρισμα Δυτικής Στερεάς Ελλάδας (ΕΙ04)

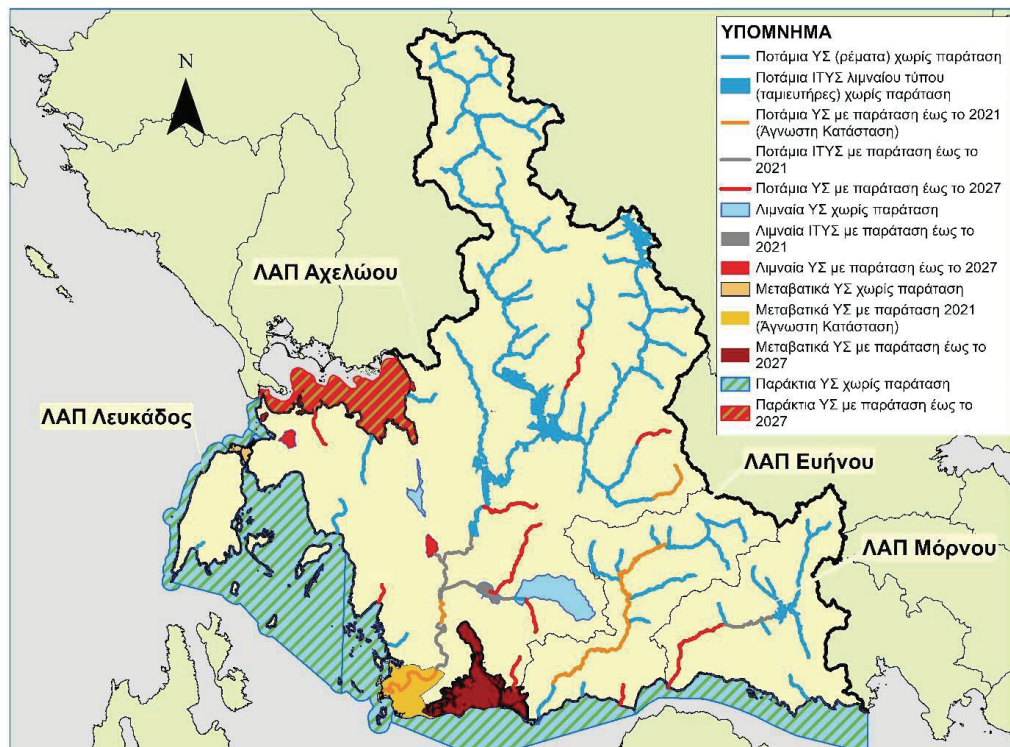

1^η Αναθεώρηση του Σχεδίου Διαχείρισης Λεκανών Απορροής Ποταμών του ΥΔ Δυτ. Στ. Ελλάδας (ΕΛ04)

Χάρτης 45: Υπόγεια υδατικά συστήματα με παράταση προθεσμίας για την επίτευξη καλής κατάστασης στο Υδατικό Διαμέρισμα Δυτικής Στερεάς Ελλάδας (ΕΛ04)

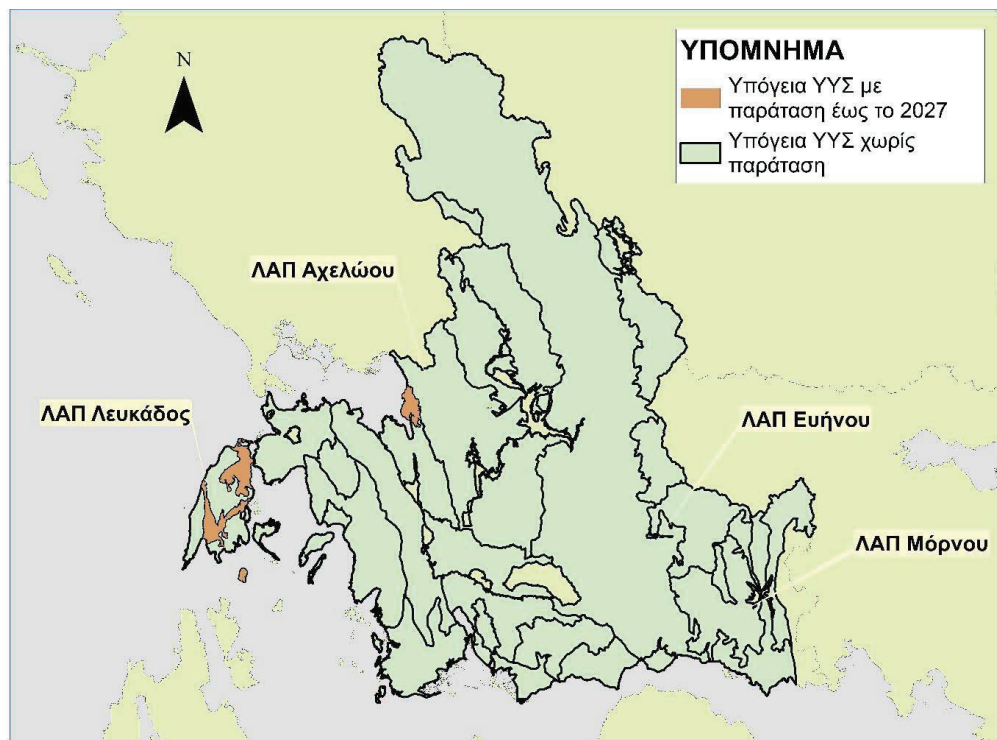

8.3 ΛΙΓΟΤΕΡΟ ΑΥΣΤΗΡΟΙ ΣΤΟΧΟΙ (ΑΡΘΡΟ 4.5 ΤΗΣ ΟΔΗΓΙΑΣ 2000/60/ΕΚ)

Στην παρούσα αναθεώρηση του ΣΔΛΑΠ δεν τίθενται λιγότερο αυστηροί στόχοι για κανένα υπόγειο ή επιφανειακό ΥΣ. Αυτή η κατηγορία εξαιρέσεως θα επανεξεταστεί στην επόμενη αναθεώρηση του ΣΔΛΑΠ, λαμβάνοντας τα νέα δεδομένα παρακολούθησης και ύστερα από αξιολόγηση τεχνικά εφικτών μέτρων.

8.4 ΠΡΟΣΩΡΙΝΗ ΥΠΟΒΑΘΜΙΣΗ (ΑΡΘΡΟ 4.6 ΤΗΣ ΟΔΗΓΙΑΣ 2000/60/ΕΚ)

Η παράγραφος 6 του Αρθρου 4 της Οδηγίας 2000/60/ΕΚ (Άρθρο 4.6) αναφέρει ότι «Προσωρινή υποβάθμιση της κατάστασης υδατικών συστημάτων δεν συνιστά παράβαση των απαιτήσεων της Οδηγίας εάν οφείλεται σε περιστάσεις που απορρέουν από φυσικά αίτια ή από ανωτέρα βία και είναι εξαιρετικές, ή δεν θα μπορούσαν ευλόγως να έχουν προβλεφθεί, ιδίως οι ακραίες πλημμύρες και παρατεταμένες ξηρασίες ... εφόσον πληρούνται οι ακόλουθες προϋποθέσεις:

- Λαμβάνονται όλα τα πρακτικώς εφικτά μέτρα για να προβλεφθεί η περαιτέρω υποβάθμιση της κατάστασης (Άρθρο 4.6 (α)).
- Τα μέτρα που πρέπει να λαμβάνονται κατά τη διάρκεια ενός επεισοδίου παρατεταμένης ξηρασίας δε θα υπονομεύουν την αποκατάσταση της ποιότητας του υδατικού συστήματος μετά τη λήξη του επεισοδίου και θα περιλαμβάνονται στο Πρόγραμμα Μέτρων (Άρθρο 4.6 (γ)).
- Το Σχέδιο Διαχείρισης Λεκανών Απορροής Ποταμών αναφέρει τους όρους υπό τους οποίους μπορούν να κηρύσσονται οι απρόβλεπτες ή εξαιρετικές αυτές περιστάσεις συμπεριλαμβανομένης της θέσπισης των κατάλληλων δεικτών.

1^η Αναθεώρηση του Σχεδίου Διαχείρισης Λεκανών Απορροής Ποταμών του ΥΔ Δυτ. Στ. Ελλάδας (ΕΛ04)

- Η επόμενη ενημέρωση του ΣΔΛΑΠ θα περιλαμβάνει περίληψη των συνεπειών των περιστάσεων και τα μέτρα που ελήφθησαν (Άρθρο 4.6 (ε)).
- Οι επιπτώσεις των εξαιρετικών περιστάσεων επισκοπούνται ετησίως (Άρθρο 4.6 (δ)).

Είναι σημαντικό, να τονιστεί ότι η παρατεταμένη ξηρασία προκαλείται από φυσικά αίτια και όχι από μη ορθολογική χρήση των υδάτινων πόρων. Ο όρος «παρατεταμένη ξηρασία» είναι σχετικός και στο ΣΔΛΑΠ χρησιμοποιείται σε αντιστοιχία με τον όρο «prolonged drought» της Οδηγίας 2000/60 και άλλων συνοδευτικών κειμένων, καθώς και του «Drought Management Plan Report» (DG ENV EE, Technical Report 2008-23) με στόχο να χαρακτηρίσει ένα γεγονός ιδιαίτερα δριμείας ξηρασίας, ώστε, σύμφωνα με το άρθρο 4.6 της Οδηγίας 2000/60/ΕΚ η προσωρινή υποβάθμιση της κατάστασης των υδατικών συστημάτων να μη συνιστά παράβαση των απαιτήσεων της Οδηγίας.

Για την ενεργοποίηση του Άρθρου 4.6 σε περιόδους ξηρασίας θα πρέπει η περίοδος αυτή να χαρακτηριστεί ως «παρατεταμένη». Για το σκοπό αυτό χρησιμοποιούνται τρεις τυπικές διαβαθμίσεις του δείκτη SPI που υπολογίζεται βάσει των βροχοπτώσεων για μία περίοδο²¹, ήτοι -1.0, -1.5 και -2.0, για τον χαρακτηρισμό των μέτρων, σοβαρών και ακραίων ξηρασιών.

Μετά το πέρας κάθε υδρολογικού έτους, υπολογίζεται, με βάση τα βροχομετρικά δεδομένα του δωδεκαμήνου, ο ετήσιος SPI. Εκτός του SPI του διαρυσαντος έτους, υπολογίζεται και ο δείκτης μέσης τριετίας, που αποσκοπεί στην αναγνώριση των ιδιαίτερα δυσμενών ξηρασιών μακράς διάρκειας. Εφόσον η τιμή του είναι κοντά στο όριο -1.5, που υποδηλώνει σοβαρή μακροχρόνια ξηρασία, ενεργοποιείται το Άρθρο 4 παράγραφος 6 για εξαίρεση των υδατικών συστημάτων λόγω εξαιρετικών περιστάσεων παρατεταμένης ξηρασίας.

8.5 ΝΕΑ ΚΑΙ ΠΡΟΓΡΑΜΜΑΤΙΖΟΜΕΝΑ ΕΡΓΑ ΑΞΙΟΠΟΙΗΣΗΣ ΥΔΑΤΙΚΩΝ ΠΟΡΩΝ (ΑΡΘΡΟ 4.7 ΤΗΣ ΟΔΗΓΙΑΣ 2000/60/ΕΚ)

Στην 1^η Αναθεώρηση των Σχεδίων Διαχείρισης Λεκανών Απορροής Ποταμών καθορίζεται η διαδικασία εξέτασης της δυναμικής υπαγωγής στην παράγραφο 7 του Άρθρου 4 της Οδηγίας 2000/60/ΕΚ (Άρθρο 4.7), υδατικών συστημάτων που επηρεάζονται από προγραμματιζόμενα έργα.

Για το σκοπό αυτό καταρτίστηκε ειδική αναλυτική μεθοδολογία, η οποία είναι διαθέσιμη στη σχετική ιστοσελίδα της Ειδικής Γραμματείας Υδάτων <http://wfdver.ypeka.gr/>, βάσει της οποίας αξιολογούνται:

- ο τα προγραμματιζόμενα έργα ή οι δραστηριότητες που ενδέχεται να δημιουργούν τροποποιήσεις στα φυσικά χαρακτηριστικά ενός ή περισσοτέρων επιφανειακών υδατικών συστημάτων,
- ο προγραμματιζόμενα έργα που περιλαμβάνουν δραστηριότητες κατασκευής μεγάλων υπογείων έργων ή υπόγειες εκμεταλλεύσεις που οδηγούν στην μεταβολή της υπόγειας στάθμης και της ποσότητας υπογείων υδάτων,
- ο έργα που προγραμματίζονται σε αδιατάρακτες περιοχές δηλαδή σε περιοχές με παρουσία υδατικών συστημάτων με άριστη²² κατάσταση και αφορούν δραστηριότητες βιώσιμης ανάπτυξης οι οποίες δύνανται να προκαλέσουν υποβάθμιση της άριστης κατάστασης επιφανειακών υδάτων σε καλή λόγω απόρριψης ρύπων.

Η διαδικασία υπαγωγής στο άρθρο 4.7 ορίζεται ως ακολούθως:

²¹ Ο υπολογισμός του SPI βασίζεται σε δεδομένα μηνιαίων βροχοπτώσεων. Ο SPI είναι ο αριθμός των τυπικών αποκλίσεων που, το άθροισμα των βροχοπτώσεων για μία περίοδο (3, 6, 9, 12 μήνες κλπ.) απέχει από τη μέση τιμή μιας μακροχρόνιας χρονοσειράς, εάν θεωρήσουμε ότι οι βροχοπτώσεις ακολουθούν κανονική κατανομή. Ο δείκτης SPI είναι αδιάστατος, όπου οι θετικές τιμές υποδεικνύουν βροχοπτώσεις υψηλότερες από το 50% των παρατηρήσεων οπότε αναφέρονται σε υγρή περίοδο και οι αρνητικές τιμές υποδεικνύουν βροχοπτώσεις χαμηλότερες από το 50% των παρατηρήσεων και σηματοδοτούν μια ξηρή περίοδο.

²² Υψηλή Κατάσταση με βάση τα στοιχεία των 1^{ων} Σχεδίων Διαχείρισης των Λεκανών Απορροής Ποταμών των Υδατικών Διαμερισμάτων της χώρας και του Προγράμματος Παρακολούθησης της Κατάστασης των Υδάτων της χώρας.

1^η Αναθεώρηση του Σχεδίου Διαχείρισης Λεκανών Απορροής Ποταμών του ΥΔ Δυτ. Στ. Ελλάδας (ΕΛ04)

- Ο φορέας που προγραμματίζει την υλοποίηση έργων που αναφέρονται παραπάνω καταρτίζει κατάλληλο φάκελο τεκμηρίωσης ο οποίος περιλαμβάνει όλα τα στοιχεία που περιγράφονται στην μεθοδολογία «Προσδιορισμός των “εξαιρέσεων” της παραγράφου 7, του Άρθρου 4 της Οδηγίας 2000/60/ΕΚ (4.7), περί νέων τροποποιήσεων». Τα στοιχεία του φακέλου θα πρέπει να είναι σύμφωνα με την τελευταία έκδοση της μεθοδολογίας η οποία είναι διαθέσιμη στην ιστοσελίδα της ΕΓΥ κατά την κατάθεση του φακέλου.
- Ο φάκελος κατατίθεται στην Αρμόδια Διεύθυνση Υδάτων, η οποία εξετάζει το περιεχόμενό του. Η Διεύθυνση Υδάτων δύναται να ζητήσει επιπλέον ή/και συμπληρωματικά στοιχεία εφόσον κρίνει ότι είναι απαραίτητα για την τεκμηρίωση υπαγωγής των ΥΣ που επηρεάζονται στο Άρθρο 4.7 σύμφωνα με τις προβλέψεις της Οδηγίας 2000/60/ΕΚ και του 1^{ου} Σχεδίου Διαχείρισης.
- Η Διεύθυνση Υδάτων εισηγείται στο Συντονιστή της Αποκεντρωμένης Διοίκησης την υπαγωγή ή όχι στο Άρθρο 4.7 των υδατικών συστημάτων που επηρεάζονται από το προγραμματιζόμενο έργο, μετά τη σύμφωνη γνώμη της Ειδικής Γραμματείας Υδάτων και εκδίδεται η κατάλληλη απόφαση.
- Η υπαγωγή υδατικών συστημάτων στο Άρθρο 4.7 περιγράφεται στο επόμενο Σχέδιο Διαχείρισης όπου παρατίθενται και τα απαραίτητα στοιχεία τεκμηρίωσης.

Η εφαρμογή της διαδικασίας αυτής ισχύει από την έγκριση του παρόντος Σχεδίου Διαχείρισης και αφορά σε προγραμματιζόμενα έργα για τα οποία δεν έχει κατατεθεί φάκελος περιβαλλοντικής αδειοδότησης ή σε περιπτώσεις που βάσει της υφιστάμενης νομοθεσίας δεν απαιτείται Απόφαση Έγκρισης Περιβαλλοντικών όρων, δεν έχει κατατεθεί αίτημα για χορήγηση άδειας κατασκευής, εγκατάστασης ή λειτουργίας στους κατά περίπτωση αρμόδιους φορείς²³.

Με βάση το 1^ο Σχέδιο Διαχείρισης τα υδατικά συστήματα που αναμένεται να επηρεαστούν από έργα στο πλαίσιο εφαρμογής του άρθρου 4 της παραγράφου 7 της Οδηγίας και έχουν εν ισχύ Απόφαση Έγκρισης Περιβαλλοντικών όρων είναι τα: ΒΑΘΥΠΡΕΥΜΑΤΟΣ Ρ. (ΕΛ0415R000234055N), ΑΧΕΛΩΟΣ Π. 10 (ΕΛ0415R000200054N), ΑΧΕΛΩΟΣ Π. 9 (ΕΛ0415R000200052N), ΝΗΣΣΑΣ Π. (ΕΛ0415R001101067N).

Τα εν λόγω ΥΣ αντιπροσωπεύουν το 4,2% περίπου των ποτάμιων ΥΣ ή το 3,5% όλων των ΥΣ του υδατικού διαμερίσματος. Το μήκος αυτών των ΥΣ είναι 57,2Κm και αποτελεί το 5,7% του συνολικού μήκους των ποτάμιων ΥΣ του υδατικού διαμερίσματος.

²³ Οι προβλέψεις του 1ου ΣΔΛΑΠ για υπαγωγή έργων ή τροποποιήσεων φυσικών χαρακτηριστικών που έχουν υπαχθεί στο Άρθρο 4.7 παραμένουν σε ισχύ.

9 ΠΡΟΓΡΑΜΜΑ ΜΕΤΡΩΝ

9.1 ΚΥΡΙΑ ΘΕΜΑΤΑ ΔΙΑΧΕΙΡΙΣΗΣ ΣΤΟ ΥΔ ΔΥΤΙΚΗΣ ΣΤΕΡΕΑΣ ΕΛΛΑΔΑΣ (ΕΛ04)

Σε αυτό το κεφάλαιο περιγράφονται εν συντομία, τα σημαντικότερα θέματα διαχείρισης για το Υδατικό Διαμέρισμα της Δυτικής Στερεάς Ελλάδας, όπως αυτά αναδεικνύονται από τον προσδιορισμό του συνόλου και της έντασης των ανθρωπογενών πιέσεων και των επιπτώσεών τους σε κάθε επιφανειακό και υπόγειο υδατικό σύστημα.

Ρύπανση επιφανειακών και υπόγειων υδάτων

Οι σημαντικότερες πιέσεις που εντοπίζονται στο Υδατικό Διαμέρισμα της Δυτικής Στερεάς Ελλάδας σχετίζονται κυρίως με την κτηνοτροφική, τη βιομηχανική δραστηριότητα και τη συγκέντρωση μονάδων ιχθυοκαλλιέργειας (αλμυρού και γλυκού ύδατος).

Συγκεκριμένα στο Υδατικό Διαμέρισμα Δυτικής Στερεάς Ελλάδας, συγκεντρώνονται περίπου σαράντα οργανωμένες πτηνοκτηνοτροφικές μονάδες, η πλειοψηφία των οποίων είναι μονάδες εκτροφής βοοειδών (52%) και χοίρων (42%), ενώ το σύνολο των μη εσταβλισμένων μονάδων αιγοπροβάτων και βοοειδών φτάνει να επιφέρει πάνω από το 40% του συνολικού οργανικού ρυπαντικού φορτίου που εν δυνάμει καταλήγει στα επιφανειακά ΥΣ του Υδατικού Διαμερίσματος.

Στο Υδατικό Διαμέρισμα Δυτικής Στερεάς Ελλάδας καταγράφονται συνολικά περίπου σαράντα πέντε μονάδες ιχθυοκαλλιέργειας, οι οποίες χωροθετούνται κυρίως στις ακτές του εσωτερικού Αρχιπελάγους Ιονίου, στις Ακτές της Αιτωλοακαρνανίας του Κορινθιακού Κόλπου, στις ακτές του Αμβρακικού Κόλπου, καθώς και σε τμήματα του ποταμού Καρπενησιώτη. Η συνολική τους δυναμικότητα εκτιμάται περίπου σε 9.000 τn/y για τις μονάδες πάχυνσης θαλασσινών ψαριών και πάνω από 500 τn/y για τις μονάδες πάχυνσης εσωτερικών υδάτων (είδη γλυκού ύδατος).

Έχουν καταγραφεί, επίσης, πάνω από διακόσιες βιομηχανικές επιχειρήσεις που δραστηριοποιούνται στην αξιοποίηση προϊόντων του πρωτογενούς τομέα παραγωγής (βιομηχανία τροφίμων).

Έντονη κτηνοτροφική δραστηριότητα εντοπίζεται στη ΛΑΠ Αχελώου, με ένα μεγάλο μέρος των μονάδων να συγκεντρώνεται στον Αχελώο και τις παραλίμνιες περιοχές της Βουλκαρίας και Λυσιμαχίας. Επίσης στη ΛΑΠ Αχελώου παρατηρείται συγκέντρωση βιομηχανικής δραστηριότητας, που αφορά κυρίως ελαιοτριβεία (περίπου ογδόντα μονάδες) και εγκαταστάσεις παραγωγής γαλακτοκομικών προϊόντων, καθώς και περίπου τριάντα μονάδες ιχθυοκαλλιέργειας αλμυρού ύδατος.

Παρόμοια, αλλά πολύ μικρότερης έκτασης πίεσης εντοπίζονται στις υπόλοιπες ΛΑΠ.

Απολήψεις ύδατος από ποτάμια και λίμνες

Τα επιφανειακά υδατικά συστήματα που υφίστανται μεσαία και υψηλή απόληψη παρουσιάζονται στην ενότητα 5.4.1 του παρόντος. Συγκεκριμένα, τα ποτάμια υδατικά συστήματα που υφίστανται υψηλή απόληψη (> 50% της μέσης ετήσιας απορροής) είναι:

- το τμήμα του π. Ταυρωπού που εκτείνεται που εκτείνεται 12 km κατάντη της λίμνης Πλαστήρα (λόγω της ύδρευσης της Καρδίτσας και της άρδευσης του ΤΟΕΒ Ταυρωπού στη νοτιοδυτική πεδιάδα της Θεσσαλίας μέσω του ταμιευτήρα Ταυρωπού),
- το τμήμα του π. Αχελώου μήκους περίπου 10 km αμέσως κατάντη του φράγματος Στράτου, το οποίο υφίσταται ολική εκτροπή της ροής του,
- το τμήμα του π. Μόρνου που εκτείνεται αμέσως μετά το φράγμα του Μόρνου έως τις εκβολές του (λόγω της ύδρευσης της Αθήνας μέσω του ταμιευτήρα Μόρνου) και
- το τμήμα του π. Ευήνου που εκτείνεται 26,5 km κατάντη του φράγματος Ευήνου (λόγω της ύδρευσης της Αθήνας και άρδευσης των γύρω περιοχών).

Μεσαία απόληψη (>30% της μέσης ετήσιας απορροής) υφίσταται το τμήμα του ποταμού Ευήνου που εκτείνεται 46 km ανάντη από τις εκβολές του.

1^η Αναθεώρηση του Σχεδίου Διαχείρισης Λεκανών Απορροής Ποταμών του ΥΔ Δυτ. Στ. Ελλάδας (ΕΛ04)

Επιπλέον, όλα τα παραπάνω τμήματα ποταμών, αλλά και η τάφρος Βαλτί (λόγω άρδευσης του ΤΟΕΒ Λεσινίου), υφίστανται θερινή απόληψη μεγαλύτερη του 50% της βασικής τους ροής κατά τους καλοκαιρινούς μήνες (Ιούλιος – Σεπτέμβριος), ενώ τα Χαλκιώτικο ρέμα υφίσταται αντίστοιχη απόληψη ελάχιστα μικρότερη του 50% (λόγω της άρδευσης του ΤΟΕΒ Καλλιθέας).

Σε ότι αφορά τις απολήψεις σε ετήσια βάση από ταμειυτήρες, οι τεχνητές λίμνες που υφίστανται υψηλή απόληψη είναι η τεχνητή λίμνη του Ταυρωπού, η τεχνητή λίμνη του Εύηνου και η τεχνητή λίμνη του Μόρνου.

Συμπερασματικά, στο Υδατικό Διαμέρισμα της Δυτικής Ελλάδας, τα επιφανειακά υδατικά συστήματα δεν αντιμετωπίζουν προβλήματα υπερβολικής εκμετάλλευσης, παρόλο που η άρδευση γίνεται κατά κύριο λόγο από επιφανειακά ύδατα. Η ευρύτερη περιοχή της λεκάνης απορροής του π. Αχελώου χαρακτηρίζεται από μεγάλη επάρκεια ύδατος σε σχέση με τις συνολικές της ανάγκες. Σύμφωνα με την πλέον πρόσφατη υδρομετρική πληροφορία στη λεκάνη απορροής του Αχελώου για την τελευταία 40ετη περίπου περίοδο (1965-66 ÷ 2004-05), η μέση ετήσια απορροή στην θέση Στράτος (κατάντη της οποίας ευρίσκεται η συντριπτική πλειοψηφία των καταναλωτικών χρήσεων, περιλαμβανομένων και αυτών που δεν βρίσκονται γεωγραφικά στα κατάντη αλλά θα τροφοδοτηθούν από το σημείο αυτό, όπως η περιοχή Αμφιλοχίας – Βάλτου) ανέρχεται ετησίως σε 3,82 109 m³ (δισ. κυβικά μέτρα) κατά μέσο όρο.

Προβλήματα υπερβολικής εκμετάλλευσης εμφανίζονται μόνο σε ποτάμια συστήματα ταμειυτήρων ή τμημάτων ποταμών κατάντη φραγμάτων, γεγονός που καθιστά έντονη την ανάγκη λήψης μέτρων επαρκούς περιβαλλοντικής παροχής ειδικά κατά τους θερινούς μήνες σε σχέση με τις υφιστάμενες θερινές αρδευτικές απολήψεις.

Σημειώνεται πάντως ότι στα αρδευτικά δίκτυα της πεδιάδας Αχελώου σημειώνονται ορισμένες φορές πολύ υψηλές καταναλώσεις αρδευτικού ύδατος οι οποίες οφείλονται

- στην παλαιότητα και ενίοτε ελλιπή συντήρηση των αρδευτικών υποδομών μεταφοράς ύδατος
- στην δυσκολία συντονισμού της ενεργειακής και αρδευτικής χρήσης του ύδατος του π. Αχελώου
- στην κακή οργανωτική και οικονομική κατάσταση ορισμένων ΤΟΕΒ και του ΓΟΕΒ.

Υδρομορφολογικές αλλοιώσεις

Οι υδρομορφολογικές αλλοιώσεις που υφίστανται τα επιφανειακά υδατικά συστήματα στο Υδατικό Διαμέρισμα Δυτικής Στερεάς Ελλάδας συνίστανται σε επεμβάσεις που αφορούν κυρίως φράγματα απολήψεων και υδροηλεκτρικά φράγματα, με τη συνεπαγόμενη ρύθμιση της ροής κατάντη αυτών, αλλά και διευθετήσεις τμημάτων ποταμών, ρύθμιση λιμναίου ισοζυγίου και επεμβάσεις σε ακτές. Οι επεμβάσεις αυτές παρουσιάζονται αναλυτικά στην ενότητα 5.3 του παρόντος.

Οι υπόψη επεμβάσεις, μεταβάλλουν ουσιαστικά το χαρακτήρα των υδατικών συστημάτων λόγω της ανθρώπινης δραστηριότητας που αφορά στην εξυπηρέτηση αναγκών άρδευσης, ύδρευσης, παραγωγής ενέργειας, αντιπλημμυρικής προστασίας. Για αυτό το λόγο τα επιφανειακά συστήματα που υφίστανται τις επεμβάσεις αυτές προσδιορίζονται ως Ιδιαίτερως Τροποποιημένα και παρουσιάζονται αναλυτικά στην ενότητα 4.3 του παρόντος.

Περιορισμοί – Δεσμεύσεις

Ορισμένες επεμβάσεις, όπως π.χ. ο εκσυγχρονισμός παλαιών αρδευτικών δικτύων αλλά και άλλες απαιτούν διάθεση οικονομικών πόρων που δεν είναι δεδομένοι στο σημερινό περιβάλλον περιορισμένων δημοσίων επενδύσεων.

Ποσοτική διαχείριση υπόγειων υδάτων

Ως προς τα υπόγεια υδατικά συστήματα, το υδατικό διαμέρισμα της Δυτικής Στερεάς Ελλάδας είναι πλούσιο σε υπόγεια ύδατα. Η γεωλογική δομή και το μεγάλο ύψος βροχής έχει συντελέσει στη δημιουργία εκτεταμένων υπόγειων υδροφοριών τόσο στις δύο κύριες πεδινές εκτάσεις (προσχωματικά πεδία) όσο και

1^η Αναθεώρηση του Σχεδίου Διαχείρισης Λεκανών Απορροής Ποταμών του ΥΔ Δυτ. Στ. Ελλάδας (ΕΛ04)

στους ορεινούς ανθρακικούς όγκους (ασβεστόλιθοι) που αναπτύσσονται στην περίμετρο των πεδινών εκτάσεων και στα πλέον ορεινά.

Μικρότερης επίσης σημασίας υπόγειες υδροφορίες αναπτύσσονται τόσο σε μικρές πεδινές εκτάσεις όπως επίσης και σε ορεινές ή λοφώδεις εκτάσεις όπου οι μικρού δυναμικού υπόγειες υδροφορίες καλύπτουν τοπικές ανάγκες ύδρευσης και άρδευσης.

Η εκμετάλλευση των υπογείων υδροφοριών (υπόγεια υδατικά συστήματα) στη Δυτική Στερεά Ελλάδα δεν ήταν ποτέ εντατική. Αιτία για το γεγονός αυτό είναι η υπερπροσφορά επιφανειακού ύδατος ιδιαίτερα μετά την κατασκευή των εγγειοβελτιωτικών έργων στις κύριες πεδινές εκτάσεις.

Στο επίπεδο του Υδατικού Διαμερίσματος Δυτικής Στερεάς σε καθεστώς υπερεκμετάλλευσης βρίσκονται τα υπόγεια συστήματα Ανοιξιάτικου - Λουτρού Αμφιλοχίας και Βασιλικής - Νυδρίου - Λευκάδας. Σε αυτά η υπερεκμετάλλευση συνοδεύεται από έντονη υφαλμύριση λόγω διείσδυσης της θάλασσας στο σύστημα Ανοιξιάτικου-Λουτρού Αμφιλοχίας και τοπικά μόνο στην περίπτωση της Λευκάδας. Και στα δύο συστήματα που είναι ανοιχτά στη θάλασσα παρατηρείται τοπική υπερεκμετάλλευση που έχει ως αποτέλεσμα την διατάραξη του ισοζυγίου και την υφαλμύριση.

Ιδιαίτερο χαρακτηριστικό του Υδατικού Διαμερίσματος αποτελούν οι αυξημένες τιμές φυσικού υποβάθρου για τα θεϊκά ιόντα σε Υπόγεια Υδατικά Συστήματα στο δυτικό τμήμα της λεκάνης του Αχελώου λόγω της ανάπτυξης τριαδικών ασβεστολιθικών λατυποπαγών με γύψους (Αμφιλοχία-Λεσίφι), όσο και νεογενών γύψων (Λευκάδα).

Επάρκεια και καλή ποιότητα πόσιμου ύδατος

Στο χερσαίο τμήμα του Υδατικού Διαμερίσματος Δυτικής Στερεάς Ελλάδας, τα προβλήματα που παρουσιάζονται με την τροφοδοσία σε πόσιμο νερό έχουν να κάνουν περισσότερο με τεχνικά, οικονομικά και οργανωτικά προβλήματα και με τοπική ποιοτική επιβάρυνση υπόγειου ύδατος λόγω υψηλών συγκεντρώσεων θειικών ιόντων (SO₄) φυσικής προέλευσης σε κάποια από τα υπόγεια υδατικά συστήματα και λιγότερο με ανεπάρκεια υδάτινων πόρων. Στο νησιωτικό τμήμα όμως του Διαμερίσματος, δηλαδή στην Λευκάδα και τα γύρω μικρά νησιά, παρουσιάζεται πρόβλημα ανεπάρκειας υδάτινων πόρων κατά την θερινή περίοδο, οπότε η παρουσία μεγάλου αριθμού επισκεπτών - παραθεριστών αυξάνει πολύ την ζήτηση πόσιμου ύδατος.

Η ποιότητα του πόσιμου ύδατος όπως αυτή πιστοποιείται από την εφαρμογή της Οδηγίας 98/83/ΕΚ και της αντίστοιχης ΚΥΑ ΔΥΓ2/Γ.Π. οικ 38295/2007 και τις σχετικές εκθέσεις εφαρμογής, με πιο πρόσφατη την έκθεση εφαρμογής της περιόδου 2011-2013, κρίνεται ικανοποιητική, ενώ οι ελάχιστες καταγεγραμμένες αστοχίες αφορούν σε μικροβιολογικές παραμέτρους παρακολούθησης, για τις οποίες έχουν ληφθεί τα απαιτούμενα μέτρα ελέγχου και αποκατάστασης.

9.2 ΠΡΟΓΡΑΜΜΑ ΒΑΣΙΚΩΝ ΚΑΙ ΣΥΜΠΛΗΡΩΜΑΤΙΚΩΝ ΜΕΤΡΩΝ

Τα βασικά μέτρα, σύμφωνα με την παραγρ. 3 του Άρθρου 11 της Οδηγίας, αποτελούν τις στοιχειώδεις απαιτήσεις που πρέπει να πληρούνται και περιλαμβάνουν:

- Μέτρα για εφαρμογή Κοινοτικής και Εθνικής Νομοθεσίας για την προστασία των υδάτων, και ειδικότερα μέτρα που απαιτούνται από τις ακόλουθες Κοινοτικές Οδηγίες:
 1. Ύδατα Κολύμβησης (Οδηγία 2006/7/ΕΚ)
 2. Προστασία των άγριων πτηνών (Οδηγία 2009/147/ΕΚ), και οικοτόπων (Οδηγία 92/43/ΕΟΚ)
 3. Πόσιμο Νερό (Οδηγίες 98/83/ΕΚ, 2015/1787/ΕΕ)
 4. Περιβαλλοντικές Επιπτώσεις από Έργα/ Δραστηριότητες (Οδηγίες 2011/92/ΕΕ, 2014/52/ΕΕ)
 5. Πρόληψη - Έλεγχος ρύπανσης (Οδηγία 2010/75/ΕΕ)
 6. Προστασία από Νιτρορύπανση (Οδηγίες 91/676/ΕΟΚ)

1^η Αναθεώρηση του Σχεδίου Διαχείρισης Λεκανών Απορροής Ποταμών του ΥΔ Δυτ. Στ. Ελλάδας (ΕΛ04)

7. Προϊόντα Φυτοπροστασίας (Οδηγία 2009/128/ΕΚ, Κανονισμός (ΕΚ) αριθ. 1107/2009, Κανονισμός (ΕΕ) αριθ. 652/2014)
 8. Αντιμετώπιση των κινδύνων μεγάλων ατυχημάτων (Οδηγία 2012/18/ΕΕ)
 9. Ιλύς σταθμών καθαρισμού (Οδηγία 86/278/ΕΟΚ)
 10. Επεξεργασία Αστικών Λυμάτων (Οδηγία 91/271/ΕΟΚ, 98/15/ΕΚ)
- Άλλες Κατηγορίες Βασικών Μέτρων:
 1. Μέτρα για την εφαρμογή της αρχής ανάκτησης του κόστους των Υπηρεσιών Ύδατος (Άρθρο 9)
 2. Μέτρα για την προώθηση της αποδοτικής και αειφόρου χρήσης του ύδατος ώστε να μην διακυβευεται η επίτευξη των στόχων της Οδηγίας (Άρθρο 4)
 3. Μέτρα για την προστασία των υδάτων που προορίζονται για ανθρώπινη κατανάλωση (Άρθρο 7)
 4. Μέτρα ελέγχου απόληψης επιφανειακού και υπόγειου νερού και αποθήκευσης επιφανειακού ύδατος
 5. Μέτρα για τον έλεγχο και την αδειοδότηση του τεχνητού εμπλουτισμού των ΥΥΣ
 6. Μέτρα για τις σημειακές πηγές απορρίψεων
 7. Μέτρα για τις διάχυτες πηγές απορρίψεων
 8. Μέτρα για την αντιμετώπιση αρνητικών επιπτώσεων στην κατάσταση επιφανειακών υδατικών συστημάτων ιδίως από υδρομορφολογικές αλλοιώσεις
 9. Μέτρα για την αποτροπή της απόρριψης ρύπων απευθείας στα υπόγεια ύδατα
 10. Μέτρα για τις ουσίες προτεραιότητας και άλλες ουσίες
 11. Μέτρα για πρόληψη ρύπανσης από διαρροές τεχνικών εγκαταστάσεων, ατυχήματα/ακραία φυσικά φαινόμενα

Το προτεινόμενο πρόγραμμα βασικών μέτρων παρουσιάζεται στο Κείμενο Τεκμηρίωσης 12- Προγράμματα Βασικών και Συμπληρωματικών Μέτρων, συμπεριλαμβανομένης της Ανάλυσης του κόστους τους σε σχέση με την αποδοτικότητα τους, του παρόντος, όπου γίνεται αναλυτική παρουσίαση των μέτρων ανά κατηγορία μέτρων καθώς και συνολική παρουσίαση των μέτρων υπό τη μορφή συγκεντρωτικού πίνακα.

Στη συνέχεια περιγράφονται κάθε μία από τις παραπάνω ομάδες (I και II) βασικών μέτρων.

9.2.1 Δράσεις σε εφαρμογή Ενωσιακών Οδηγιών (Ομάδα I Βασικών Μέτρων)

Στον πίνακα 9.1 που ακολουθεί αναφέρονται οι διατάξεις ενσωμάτωσης των Ενωσιακών Οδηγιών στο Εθνικό δίκαιο. Στη στήλη των οδηγιών αναφέρονται και οι τροποποιήσεις των οδηγιών αυτών από το 2000 και μετά.

Πίνακας 9.1: Διατάξεις ενσωμάτωσης Ενωσιακών Οδηγιών στο Εθνικό δίκαιο

ΟΔΗΓΙΑ	ΕΝΣΩΜΑΤΩΣΗ ΣΤΟ ΕΘΝΙΚΟ ΔΙΚΑΙΟ
Ύδατα Κολύμβησης (Οδηγίες 76/160/ΕΟΚ, 2006/7/ΕΚ)	ΚΥΑ 46399/1352/1986 (ΦΕΚ Β' 438), ΚΥΑ 8600/416/Ε103/2009 (ΦΕΚ Β' 356)
Περιοχές Natura 2000 (Οδηγίες 92/43/ΕΟΚ, 2009/147/ΕΚ)	v. 1650/1986 (ΦΕΚ Α' 160), ΚΥΑ 33318/3028/1998 (ΦΕΚ Β' 1289), ΚΥΑ Η.Π. 14849/853/Ε103/2008 (ΦΕΚ Β' 645), ΚΥΑ Η.Π. 37338/1807/Ε103/2010 (ΦΕΚ Β' 1495), ΚΥΑ Η.Π. 8353/276/Ε103/2012 (ΦΕΚ Β' 415)

1^η Αναθεώρηση του Σχεδίου Διαχείρισης Λεκανών Απορροής Ποταμών του ΥΔ Δυτ. Στ. Ελλάδας (ΕΛ04)

ΟΔΗΓΙΑ	ΕΝΣΩΜΑΤΩΣΗ ΣΤΟ ΕΘΝΙΚΟ ΔΙΚΑΙΟ
Πόσιμο Νερό (Οδηγίες 80/778/ΕΟΚ, 98/83/ΕΚ)	ΚΥΑ Υ2/2600/2001 (ΦΕΚ Β' 892), ΚΥΑ Αριθμ. Γ1(δ)/ ΓΠ οικ.67322 (ΦΕΚ Β 3282/2017), ΚΥΑ ΔΥΓ2/Γ.Π. οικ. 38295/2007 (ΦΕΚ Β' 630), χορήγηση παρεκκλίσεων
Προστασία από νιτρορύπανση (91/676/ΕΟΚ)	ΚΥΑ 16190/1335/25.6.1997 (ΦΕΚ Β' 519) Κατάλογος ευπρόσβλητων ζωνών (που αφορούν στο ΥΔ): ΚΥΑ υπ' αρ. οικ. 19652/1906/1999 (ΦΕΚ Β'1575) Επικαιροποίηση και συμπλήρωση καταλόγου ΚΥΑ 20419/2522/2001 (ΦΕΚ Β' 1212)
Προϊόντα Φυτοπροστασίας (Κανονισμοί Κ 1107/2009, Κ 396/2005 και Οδηγία 2009/128/ΕΚ)	Ν. 4036/2012 (ΦΕΚ Α' 8)
Μεγάλα Ατυχήματα (Seveso) (Οδηγίες 96/82/ΕΚ, 2003/105/ΕΚ, 2012/18/ΕΕ)	ΚΥΑ 5697/590/2000 (ΦΕΚ Β' 405), αντικατάσταση ΚΥΑ 12044/613/2007 (ΦΕΚ Β' 376), διόρθωση ΦΕΚ Β' 2259/2007, Κ.Υ.Α 172058/2016 ΦΕΚ Β 354/2016
Ιλύς σταθμών καθαρισμού (Οδηγία 86/278/ΕΟΚ)	ΚΥΑ 80568/4225/1991 (ΦΕΚ Β' 641), ΚΥΑ 5673/400/1997 (ΦΕΚ Β' 192)
Επεξεργασία αστικών λυμάτων (Οδηγίες 91/271/ΕΟΚ, 98/15/ΕΚ)	ΚΥΑ 5673/400/1997 (ΦΕΚ Β' 192), ΥΑ 19661/1982/1999 (ΦΕΚ Β' 1811), ΥΑ 48392/939/2002 (ΦΕΚ Β' 405)

Οι προγραμματιζόμενες δράσεις για την εφαρμογή της Ενωσιακής και Εθνικής Νομοθεσίας για την προστασία των υδάτων παρουσιάζονται στον ακόλουθο πίνακα 9.2.

Πίνακας 9.2: Δράσεις σε εφαρμογή Ενωσιακών Οδηγιών

ΟΔΗΓΙΑ	ΠΡΟΓΡΑΜΜΑΤΙΖΟΜΕΝΕΣ ΔΡΑΣΕΙΣ	ΦΟΡΕΙΣ ΥΛΟΠΟΙΗΣΗΣ
Ύδατα Κολύμβησης (Οδηγία 2006/7/ΕΚ)	• Συνέχιση της παρακολούθησης της ποιότητας των υδάτων κολύμβησης σύμφωνα με την Οδηγία 2006/7/ΕΚ.	ΕΓΥ Δ/ση Υδάτων της Αποκεντρωμένης Διοίκησης
	• Επικαιροποίηση του Μητρώου Ακτών Κολύμβησης	
Προστασία των άγριων πτηνών (Οδηγία 2009/147/ΕΚ), και οικοτόπων (Οδηγία 92/43/ΕΟΚ)	• Κατάρτιση /θεσμοθέτηση Σχεδίων Διαχείρισης προστατευόμενων περιοχών του δικτύου Natura 2000 που εξαρτώνται άμεσα από το νερό, με ειδική αναφορά σε θέματα διαχείρισης υδάτων.	ΥΠΕΝ, Φορείς Διαχείρισης προστατευόμενων Περιοχών
	• Παρακολούθηση/αξιολόγηση της κατάστασης διατήρησης των εξαρτώμενων από το νερό οικοτόπων και ειδών στις περιοχές του δικτύου Natura 2000.	
Πόσιμο Νερό (Οδηγίες 98/83/ΕΚ, 2015/1787/ΕΕ)	• Υλοποίηση των Σχεδίων Ασφάλειας Νερού με στόχο την διασφάλιση της δημόσιας υγείας μέσω υιοθέτησης και εφαρμογής ορθών πρακτικών στο δίκτυο διανομής του πόσιμου ύδατος.	Υπουργείο Υγείας

1^η Αναθεώρηση του Σχεδίου Διαχείρισης Λεκανών Απορροής Ποταμών του ΥΔ Δυτ. Στ. Ελλάδας (EL04)

ΟΔΗΓΙΑ	ΠΡΟΓΡΑΜΜΑΤΙΖΟΜΕΝΕΣ ΔΡΑΣΕΙΣ	ΦΟΡΕΙΣ ΥΛΟΠΟΙΗΣΗΣ
Περιβαλλοντικές Επιπτώσεις από Έργα/ Δραστηριότητες (Οδηγίες 2011/92/ΕΕ, 2014/52/ΕΕ)	<ul style="list-style-type: none"> • Τροποποίηση ΥΑ οικ. 170225/2014 (Εξειδίκευση των περιεχομένων των φακέλων περιβαλλοντικής αδειοδότησης έργων και δραστηριοτήτων της Κατηγορίας Α' ...) ώστε να για συγκεκριμένες κατηγορίες έργων, που θα πρέπει προηγουμένως να προσδιοριστούν να καθίστανται υποχρεωτικά τα ακόλουθα : • Εκπομπές ρύπων ανά κατηγορία, • Υπολογισμός των επιπτώσεων λόγω ρύπανσης στα ΥΣ που έχουν ορισθεί στα Σχέδια Διαχείρισης και • Σύγκριση των συγκεντρώσεων αυτών με τα ΠΠΠ. • Κατάρτιση προγράμματος παρακολούθησης και κοινοποίηση αποτελεσμάτων στην οικεία Δ/νση Υδάτων. • Καθορισμός της διαδικασίας εξέτασης δυναμικής υπαγωγής στην παρ 7 του άρθ. 4 της ΟΠΥ (4.7) όπως περιγράφεται στην 1^η Αναθεώρηση του ΣΔΛΑΠ ΥΔ08 	ΥΠΕΝ
Πρόληψη - Έλεγχος ρύπανσης (Οδηγία 2010/75/ΕΕ)	<ul style="list-style-type: none"> • Τήρηση αρχείου-μητρώου εγκαταστάσεων που εντάσσονται στις διατάξεις της Οδηγίας 	Αποκεντρωμένη Διοίκηση
Προστασία από Νιτρορρύπανση (Οδηγίες 91/676/ΕΟΚ)	<ul style="list-style-type: none"> • Κατάρτιση Προγράμματος Δράσης και λήψη οποιουδήποτε επιπλέον συμπληρωματικού μέτρου ή ενισχυμένης δράσης, σύμφωνα με το άρθρο 5 της ΚΥΑ 16190/1335/1997. Η μελέτη για τη σύνταξη Προγραμμάτων Δράσης σε όλες τις ευπρόσβλητες ζώνες της χώρας έχει ανατεθεί από το ΥΠΑΑΤ στο Γεωπονικό Πανεπιστήμιο και είναι υπό εκπόνηση. 	ΕΓΥ/ΥΠΑΑΤ
	<ul style="list-style-type: none"> • Συστηματική παρακολούθηση των επιπέδων των νιτρικών στα ΥΣ που υφίστανται ή ενδέχεται να υποστούν νιτρορρύπανση. 	ΕΓΥ, ΥΠΑΑΤ
Προϊόντα Φυτοπροστασίας (Οδηγία 2009/128/ΕΚ, Κανονισμός (ΕΚ) αριθ. 1107/2009, Κανονισμός (ΕΕ) αριθ. 652/2014)	<ul style="list-style-type: none"> • Ορθολογική χρήση φυτοπροστατευτικών προϊόντων 	ΥΠΑΑΤ
Αντιμετώπιση των κινδύνων μεγάλων ατυχημάτων (Οδηγία 2012/18/ΕΕ)	<ul style="list-style-type: none"> • Τήρηση αρχείου-μητρώου εγκαταστάσεων που εμπίπτουν στις διατάξεις της Οδηγίας. 	Αποκεντρωμένη Διοίκηση
Ιλύς σταθμών καθαρισμού (Οδηγία 86/278/ΕΟΚ)	<ul style="list-style-type: none"> • Κατάρτιση ΚΥΑ σχετικά με μέτρα, όρους και διαδικασίες για τη χρησιμοποίηση της ιλύος που προέρχεται από επεξεργασία οικιακών και αστικών λυμάτων καθώς και ορισμένων υγρών αποβλήτων, σε συμμόρφωση προς τις διατάξεις της Οδηγίας 86/278/ΕΟΚ και σε αντικατάσταση της ΚΥΑ 80568/4225/1991 και προώθηση δράσεων σχετικών με την ασφαλή διάθεση της επεξεργασμένης ιλύος. 	ΥΠΕΝ
Επεξεργασία Αστικών Λυμάτων (Οδηγία 91/271/ΕΟΚ, 98/15/ΕΚ)	<ul style="list-style-type: none"> • Ολοκλήρωση των έργων αποχέτευσης και επεξεργασίας λυμάτων των οικισμών που εμπίπτουν στις διατάξεις της Οδηγίας (αφορά όλους τους οικισμούς με πληθυσμό άνω των 2.000 ισοδύναμων κατοίκων). 	Περιφέρεια, ΔΕΥΑ, Δήμοι
	<ul style="list-style-type: none"> • Ενίσχυση δράσεων ελέγχου της αποτελεσματικής λειτουργίας των υφιστάμενων έργων επεξεργασίας και αποχέτευσης λυμάτων. 	Περιφέρεια

1^η Αναθεώρηση του Σχεδίου Διαχείρισης Λεκανών Απορροής Ποταμών του ΥΔ Δυτ. Στ. Ελλάδας (ΕΛ04)

9.2.2 Άλλα Βασικά Μέτρα (Ομάδα II Βασικών Μέτρων)

Τα βασικά μέτρα της Ομάδας II της 1^{ης} Αναθεώρησης του ΣΔΛΑΠ του ΥΔ Δυτικής Στερεάς Ελλάδας παρουσιάζονται στον πίνακα που ακολουθεί στον οποίο δίνονται τα ακόλουθα:

- Ο κωδικός και το Όνομα του μέτρου
- Η κατηγορία του Μέτρου
- Συνοπτική Περιγραφή του Μέτρου
- Η συσχέτιση του μέτρου με μέτρα του 1^{ου} ΣΔΛΑΠ όπου περιγράφεται εάν το μέτρο αποτελεί εξειδίκευση ή τροποποίηση μέτρων του 1^{ου} ΣΔΛΑΠ, εάν αποτελεί μέτρο του 1^{ου} ΣΔΛΑΠ το οποίο συνεχίζεται ή εάν είναι νέο Μέτρο
- Ο Φορέας Υλοποίησης του μέτρου. Σε περιπτώσεις που αναφέρονται περισσότεροι του ενός φορέα, ο πρώτος αναφερομένος είναι ο φορέας υλοποίησης του μέτρου και οι υπόλοιποι έχουν υποστηρικτικό ρόλο

Στη συνέχεια παρουσιάζεται συγκεντρωτικός πίνακας με τα προτεινόμενα βασικά, της Ομάδας αυτής, μέτρα του προγράμματος μέτρων του Υδατικού Διαμερίσματος Δυτικής Στερεάς Ελλάδας και τις αντίστοιχες κατηγορίες μέτρων (Πίνακας 9.3).

1^ο Αναθεώρηση του Σχεδίου Διαχείρισης Λεκανών Απορροής Ποταμών του ΥΔ Δυτ. Στ. Ελλάδας (ΕΙ04)

Πίνακας 9.3: Βασικά Μέτρα Άλλων Κατηγοριών

ΚΩΔΙΚΟΣ - ΟΝΟΜΑΣΙΑ ΜΕΤΡΟΥ	ΚΑΤΗΓΟΡΙΑ ΜΕΤΡΟΥ	ΠΕΡΙΓΡΑΦΗ	ΣΥΣΧΕΤΙΣΗ ΜΕ 1 ^ο ΣΧΕΔΙΟ ΔΙΑΧΕΙΡΙΣΗΣ	ΦΟΡΕΙΣ ΥΛΟΠΟΙΗΣΗΣ (*)
M04B0201 Αναβάθμιση της οργανωτικής λειτουργίας των Οργανισμών Εγγείων Βελτιώσεων για την τήρηση των οικονομικών και λοιπών στοιχείων διαχείρισης με σκοπό την κάλυψη των απαιτήσεων της Απόφασης Αριθμ. οικ. 135275/ΦΕΚ Β' 1751/22-5-2017 της Εθνικής Επιτροπής Υδάτων "Έγκριση γενικών κανόνων κοστολόγησης και τιμολόγησης υπηρεσιών ύδατος στις διάφορες χρήσεις του."	Μέτρα για την εφαρμογή της αρχής ανάκτησης του κόστους των Υπηρεσιών Υδάτος (Άρθρο 9)	Το μέτρο αυτό αποσκοπεί στην κάλυψη των αναγκών των Οργανισμών Εγγείων Βελτιώσεων για τη συλλογή των απαιτούμενων πληροφοριών στα πλαίσια της έκδοσης της Απόφασης Αριθ. οικ. 135275 (ΦΕΚ Β' 1751 / 22-5-2017) της Εθνικής Επιτροπής Υδάτων "Έγκριση γενικών κανόνων κοστολόγησης και τιμολόγησης υπηρεσιών ύδατος. Μέθοδος και διαδικασίες για την ανάκτηση κόστους των υπηρεσιών ύδατος στις διάφορες χρήσεις του" η οποία αποτελεί εφαρμογή του "Βασικού Μέτρου του 1 ^{ου} ΣΔ περί αρχής ανάκτησης κόστους"	NEO ΜΕΤΡΟ	Οργανισμοί Εγγείων Βελτιώσεων (Τοπικοί, Γενικοί) / Περιφέρεια / ΥΠΕΝ (Ειδική Γραμματεία Υδάτων) / ΥΠΑΑΤ
M04B0202 Αναβάθμιση της οργανωτικής λειτουργίας των ΔΕΥΑ για την τήρηση των οικονομικών και λοιπών στοιχείων διαχείρισης με σκοπό την κάλυψη των απαιτήσεων της Απόφασης Αριθμ. οικ. 135275/ΦΕΚ Β' 1751/22-5-2017 της Εθνικής Επιτροπής Υδάτων "Έγκριση γενικών κανόνων κοστολόγησης και τιμολόγησης υπηρεσιών ύδατος. Μέθοδος και διαδικασίες για την ανάκτηση κόστους των υπηρεσιών ύδατος στις διάφορες χρήσεις του."	Μέτρα για την εφαρμογή της αρχής ανάκτησης του κόστους των Υπηρεσιών Υδάτος (Άρθρο 9)	Το μέτρο αυτό αποσκοπεί στην κάλυψη των αναγκών των ΔΕΥΑ για τη συλλογή των απαιτούμενων πληροφοριών στα πλαίσια της έκδοσης της Απόφασης Αριθ. οικ. 135275 (ΦΕΚ Β' 1751 / 22-5-2017) της Εθνικής Επιτροπής Υδάτων "Έγκριση γενικών κανόνων κοστολόγησης και τιμολόγησης υπηρεσιών ύδατος. Μέθοδος και διαδικασίες για την ανάκτηση κόστους των υπηρεσιών ύδατος στις διάφορες χρήσεις του" η οποία αποτελεί την εφαρμογή του βασικού μέτρου 1 ^{ου} ΣΔ περί της αρχής ανάκτησης κόστους του.	NEO ΜΕΤΡΟ	Δημοτικές Επιχειρήσεις Ύδρευσης / Αποχέτευσης / ΥΠΕΝ (Ειδική Γραμματεία Υδάτων) / Υπουργείο Εσωτερικών

Υπουργείο Περιβάλλοντος & Ενέργειας, Ειδική Γραμματεία Υδάτων

1^η Αναθεώρηση του Σχεδίου Διαχείρισης Λεκανών Απορροής Ποταμών του ΥΔ Δυτ. Στ. Ελλάδας (ΕΛ04)

ΚΩΔΙΚΟΣ - ΟΝΟΜΑΣΙΑ ΜΕΤΡΟΥ	ΚΑΤΗΓΟΡΙΑ ΜΕΤΡΟΥ	ΠΕΡΙΓΡΑΦΗ	ΣΥΣΧΕΤΙΣΗ ΜΕ 1 ^ο ΣΧΕΔΙΟ ΔΙΑΧΕΙΡΙΣΗΣ	ΦΟΡΕΙΣ ΥΛΟΠΟΙΗΣΗΣ (*)
<p>υπηρεσιών ύδατος στις διάφορες χρήσεις του."</p> <p>M04B0203</p> <p>Αναβάθμιση της οργανωτικής λειτουργίας των Οργανισμών Τοπικής Αυτοδιοίκησης για την τήρηση των οικονομικών και λοιπών στοιχείων διαχείρισης με σκοπό την κάλυψη των απαιτήσεων της Απόφασης Αριθμ. οικ. 135275/ΦΕΚ Β' 1751/22-5-2017 της Εθνικής Επιτροπής Υδάτων "Έγκριση γενικών κανόνων Διαδικασίες για την ανάκτηση κόστους των υπηρεσιών ύδατος στις διάφορες χρήσεις του" η οποία αποτελεί την εφαρμογή του Βασικού Μέτρου του 1^{ου} ΣΔ περί της αρχής ανάκτησης κόστους.</p>	<p>Μέτρα για την εφαρμογή της αρχής ανάκτησης του κόστους των Υπηρεσιών Ύδατος (Άρθρο 9)</p>	<p>Το μέτρο αυτό αποσκοπεί στην κάλυψη των αναγκών των ΟΤΑ για τη συλλογή των απαιτούμενων πληροφοριών στα πλαίσια της έκδοσης της Απόφασης Αριθ. οικ. 135275 (ΦΕΚ Β' 1751 / 22-5-2017) της Εθνικής Επιτροπής Υδάτων "Έγκριση γενικών κανόνων κοστολόγησης και τιμολόγησης υπηρεσιών ύδατος. Μέθοδος και διαδικασίες για την ανάκτηση κόστους των υπηρεσιών ύδατος στις διάφορες χρήσεις του" η οποία αποτελεί την εφαρμογή του Βασικού Μέτρου του 1^{ου} ΣΔ περί της αρχής ανάκτησης κόστους.</p>	<p>NEO METRO</p>	<p>Οργανισμοί Τοπικής Αυτοδιοίκησης / ΥΠΕΝ (Ειδική Γραμματεία Υδάτων)/ Υπουργείο Εσωτερικών</p>
<p>Κατάρτιση και εκπαίδευση όλων των εμπλεκόμενων φορέων (Αποκεντρωμένων Διοικήσεων, Περιφερειών, Δημοτικών Επιχειρήσεων Ύδρευσης και Αποχέτευσης, Οργανισμών Εγγείων Βελτιώσεων, Οργανισμών Τοπικής Αυτοδιοίκησης για την υλοποίηση των απαιτήσεων της Απόφασης Αριθμ. οικ. 135275/ΦΕΚ Β' 1751/22-5-2017 της Εθνικής Επιτροπής Υδάτων "Έγκριση γενικών κανόνων κοστολόγησης και</p>	<p>Μέτρα για την εφαρμογή της αρχής ανάκτησης του κόστους των Υπηρεσιών Ύδατος (Άρθρο 9)</p>	<p>Το μέτρο αυτό προτείνεται στα πλαίσια της έκδοσης της Απόφασης Αριθ. οικ. 135275 (ΦΕΚ Β' 1751 / 22-5-2017) της Εθνικής Επιτροπής Υδάτων "Έγκριση γενικών κανόνων κοστολόγησης και τιμολόγησης υπηρεσιών ύδατος. Μέθοδος και διαδικασίες για την ανάκτηση κόστους των υπηρεσιών ύδατος στις διάφορες χρήσεις του" η οποία αποτελεί την εφαρμογή του βασικού μέτρου του 1ου ΣΔ περί της αρχής ανάκτησης κόστους. Για την υλοποίηση της Απόφασης απαιτείται η εκπαίδευση και κατάρτιση όλων των εμπλεκόμενων φορέων. Ειδικότερα κρίνεται απαραίτητη η δημιουργία και υλοποίηση κατάλληλου υλικού και προγράμματος για την ενημέρωση, κατάρτιση και εκπαίδευση του προσωπικού των εμπλεκόμενων φορέων το οποίο θα επωμιστεί την εφαρμογή της Απόφασης. Το υλικό θα περιλαμβάνει ενδεικτικά, έντυπο και ψηφιακό υλικό, ημερίδες ενημέρωσης και τεχνικής κατάρτισης κ.λπ.</p>	<p>NEO METRO</p>	<p>ΥΠΕΝ (Ειδική Γραμματεία Υδάτων)</p>

Υπουργείο Περιβάλλοντος & Ενέργειας, Ειδική Γραμματεία Υδάτων

1^ο Αναθεώρηση του Σχεδίου Διαχείρισης Λεκανών Απορροής Ποταμών του ΥΔ Δυτ. Στ. Ελλάδας (ΕΙ04)

ΚΩΔΙΚΟΣ - ΟΝΟΜΑΣΙΑ ΜΕΤΡΟΥ	ΚΑΤΗΓΟΡΙΑ ΜΕΤΡΟΥ	ΠΕΡΙΓΡΑΦΗ	ΣΥΣΧΕΤΙΣΗ ΜΕ 1 ^ο ΣΧΕΔΙΟ ΔΙΑΧΕΙΡΙΣΗΣ	ΦΟΡΕΙΣ ΥΛΟΠΟΙΗΣΗΣ (*)
τιμολόγησης υπηρεσιών ύδατος. Μέθοδος και διαδικασίες για την ανάκτηση κόστους των υπηρεσιών ύδατος στις διάφορες χρήσεις του."				
M04B0301 Σύνταξη / Επικαιροποίηση Γενικών Σχεδίων Υδρευσης (Masterplan)	Μέτρα για την προώθηση της αποδοτικής και αιεφόρου χρήσης του νερού ώστε να μην διακυβεύεται η επίτευξη των στόχων της Οδηγίας (Άρθρο 4)	Σύνταξη Γενικών Σχεδίων Υδρευσης όπου θα εντοπίζονται οι υδατικοί πόροι που θα καλυφθούν τις ανάγκες ύδρευσης σε μεσοπρόθεσμο και μακροπρόθεσμο χρονικό ορίζοντα, θα υιοθετούνται εγκαίρως τα κατάλληλα μέτρα προστασίας και θα σχεδιάζονται τα απαραίτητα εξωτερικά υδραγωγεία σε προκαταρκτικό επίπεδο. Τα Σχέδια (Masterplan) θα εκπονηθούν από τις ΔΕΥΑ/Δήμους και Παράχους ύδατος ύδρευσης. Τα Σχέδια αυτά θα πρέπει να είναι σύμφωνα με τις προβλέψεις των Σχεδίων Διαχείρισης ΛΑΠ για την κατάσταση των υδατικών συστημάτων και των προγραμμάτων μέτρων, ενώ θα πρέπει να λαμβάνονται υπόψη και οι ενδεχόμενοι κίνδυνοι Πλημμύρας όπως έχουν αποτυπωθεί στα ΣΑΚΠ της Οδηγίας 2007/60/ΕΚ. Για το σκοπό αυτό θα πρέπει να έχουν τη σύμφωνη γνώμη των οικείων Δ/νσεων Υδάτων. Η υλοποίηση των Σχεδίων θα γίνει κατά προτεραιότητα σε μεγάλες ΔΕΥΑ ή Δήμους ή και παράχους ύδατος ύδρευσης. Η εξειδίκευση της προτεραιοποίησης δίδεται στο κείμενο Τεκμηρίωσης του Προγράμματος Μέτρων	Τροποποίηση/ Εξειδίκευση μέτρου WD04B080	ΔΕΥΑ Δήμοι / Πάροχοι ύδατος ύδρευσης / Αποκ. Διοίκηση (Διεύθυνση Υδάτων)
M04B0302 Δράσεις ενίσχυσης, αποκατάστασης, εκσυγχρονισμού δικτύων ύδρευσης και έλεγχος διαρροών	Μέτρα για την προώθηση της αποδοτικής και αιεφόρου χρήσης του νερού ώστε να διακυβεύεται η επίτευξη των στόχων της Οδηγίας(Άρθρο 4)	Το μέτρο περιλαμβάνει τις ακόλουθες επιμέρους δράσεις: 1.Καταγραφή των απωλειών για τον εκσυγχρονισμό της λειτουργίας των δικτύων ύδρευσης, έλεγχος και μείωση των διαρροών. Ο έλεγχος των διαρροών σε δίκτυα ύδρευσης αποσκοπεί στον εντοπισμό των διαρροών για την αποφυγή μεγάλης απώλειας ύδατος. Ο έλεγχος των διαρροών αποτελεί τεχνικό μέσο για τη διαχείριση της ζήτησης ύδατος και αποσκοπεί στην εξοικονόμηση του. Σε πρώτη φάση θα καταγραφούν οι απώλειες των δικτύων από τις αρμόδιες ΔΕΥΑ/Δήμους, άλλο πάροχο ύδατος ύδρευσης με κοινοποίηση των αποτελεσμάτων στη Δ/ση Υδάτων και θα καθοριστούν οι προτεραιότητες για αποκατάσταση των διαρροών στο ΥΔ από την Περιφερειακή Ομάδα Εργασίας της υπ' αριθμ. 160817/20.12.2016 Απόφασης του ΥΠΕΝ (ΑΔΑ: 7ΔΠΘ4653Π8-8ΓΡ).	Τροποποίηση / Εξειδίκευση του μέτρου WD04B110	Δήμοι/ΔΕΥΑ/ Πάροχοι ύδατος ύδρευσης/ Περιφέρεια Αποκ. Διοίκηση (Διεύθυνση Υδάτων)

Υπουργείο Περιβάλλοντος & Ενέργειας, Ειδική Γραμματεία Υδάτων

1^ο Αναθεώρηση του Σχεδίου Διαχείρισης Λεκανών Απορροής Ποταμών του ΥΔ Δυτ. Στ. Ελλάδας (ΕΛ04)

ΚΩΔΙΚΟΣ - ΟΝΟΜΑΣΙΑ ΜΕΤΡΟΥ	ΚΑΤΗΓΟΡΙΑ ΜΕΤΡΟΥ	ΠΕΡΙΓΡΑΦΗ	ΣΥΣΧΕΤΙΣΗ ΜΕ 1 ^ο ΣΧΕΔΙΟ ΔΙΑΧΕΙΡΙΣΗΣ	ΦΟΡΕΙΣ ΥΛΟΠΟΙΗΣΗΣ (*)
Μ04Β0303 Αύξηση της αποδοτικότητας της χρήσης νερού σε υποδομές εγγείων βελτιώσεων	Μέτρα για την προώθηση της αποδοτικής και αιεφόρου χρήσης του νερού ώστε να μην	<p>Μετά τον εντοπισμό των απωλειών θα ακολουθεί η επισκευή και αποκατάσταση της καλής λειτουργίας. Επίσης, θα πρέπει να τοποθετηθούν υδρόμετρα, όπου δεν υπάρχουν, και να αντικατασταθούν τα ελαττωματικά ή παλαιότερης τεχνολογίας.</p> <p>2. <u>Εγκατάσταση και θέση σε λειτουργία συστημάτων τηλεέλεγχου, τηλεμετρησιμότητας</u>. Με ευθύνη των ΔΕΥΑ/Δήμων ή άλλο πάροχο ύδρευσης θα γίνει προμήθεια, εγκατάσταση και θέση σε λειτουργία συστημάτων τηλεέλεγχου, τηλεμετρησιμότητας και διαχείρισης διαρροών δικτύων ύδρευσης.</p> <p>3. <u>Έργα ενίσχυσης δυναμικότητας δικτύων ύδρευσης</u></p> <p>Σε περιοχές όπου είναι αδύνατη η εξεύρεση καλύτερων εναλλακτικών πηγών υδροδότησης με οικονομικά αποδοτικό τρόπο, να γίνεται χρήση υφιστάμενων έργων αξιοποίησης υδατικών πόρων (πχ. έργα αποθήκευσης επιφανειακού ύδατος όπως φράγματα και λιμνοδεξαμενές), ακόμα όταν η αρχικά καθορισμένη χρήση τους ήταν η αρδευτική ή άλλη χρήση. Στις περιπτώσεις αυτές θα πρέπει να ολοκληρωθούν τυχόν συνοδά έργα για την κάλυψη της ζήτησης υδρευτικών αναγκών και να κατασκευαστούν τα απαραίτητα έργα επεξεργασίας ύδατος.</p> <p>4. <u>Έργα αποκατάστασης/ενίσχυσης/επέκτασης/αντικατάστασης δικτύων ύδρευσης</u></p> <p>Το μέτρο αφορά στην αποκατάσταση παλαιών φθαρμένων αγωγών ύδρευσης, στην επέκταση του δικτύου και στην ενίσχυση του εξωτερικού υδραγωγείου ύδρευσης για την κάλυψη αυξημένης ζήτησης σε υδρευτικές ανάγκες. Τα έργα αυτά που στοχεύουν στην αποτελεσματική κάλυψη της αυξανόμενης υδρευτικής ανάγκης σε οικισμούς και δήμους, αποτελούν πρώτης προτεραιότητας έργα για την εφαρμογή της Οδηγίας. Θα πρέπει σε πρώτη φάση να αξιολογηθεί η αποδοτικότητα των εξωτερικών υδραγωγείων από τις αρμόδιες ΔΕΥΑ/Δήμους, άλλους παρόχους ύδατος ύδρευσης προκειμένου να τεκμηριωθεί αν χρήζουν αποκατάστασης ή ενίσχυσης, ή αντικατάστασης και τα αποτελέσματα της ως άνω αξιολόγησης να κοινοποιηθούν στη Δ/ση Υδάτων για τον καθορισμό προτεραιοτήτων στο ΥΔ από την Περιφερειακή Ομάδα Εργασίας της υπ' αριθμ. 160817/20.12.2016 Απόφασης του ΥΠΕΝ (ΑΔΑ: 7ΔΠΘ4653Π8-8ΓΡ)</p>	Τροποποίηση / Εξειδίκευση μέτρου WDD04B060	ΥΠΑΑΤ, Περιφέρειες

Υπουργείο Περιβάλλοντος & Ενέργειας, Ειδική Γραμματεία Υδάτων

210

1^ο Αναθεώρηση του Σχεδίου Διαχείρισης Λεκανών Απορροής Ποταμών του ΥΔ Δυτ. Στ. Ελλάδας (ΕΙ04)

ΚΩΔΙΚΟΣ - ΟΝΟΜΑΣΙΑ ΜΕΤΡΟΥ	ΚΑΤΗΓΟΡΙΑ ΜΕΤΡΟΥ	ΠΕΡΙΓΡΑΦΗ	ΣΥΣΧΕΤΙΣΗ ΜΕ 1 ^ο ΣΧΕΔΙΟ ΔΙΑΧΕΙΡΙΣΗΣ	ΦΟΡΕΙΣ ΥΛΟΠΟΙΗΣΗΣ (*)
	διακυβεύεται η επίτευξη των στόχων της Οδηγίας(Άρθρο 4)	<p>αντικατάσταση υπαρχόντων πεπαλαιωμένων δικτύων άρδευσης. Τα έργα αυτά συμβάλλουν άμεσα στην αύξηση της αποδοτικότητας της χρήσης του ύδατος στη γεωργία.</p> <p>(β) στη χρήση για άρδευση εναλλακτικών πηγών ύδατος (π.χ. ανακυκλωμένα /επαναχρησιμοποιούμενα ύδατα).</p> <p>Επιπλέον στο μέτρο περιλαμβάνονται και δράσεις που απαιτούνται για τη βελτιστοποίηση της διαχείρισης της απόληψης του ύδατος. Οι Δράσεις αυτές περιλαμβάνουν και την αντικατάσταση της ανεξέλεγκτης ιδιωτικής άρδευσης (απόληψη από υπόγεια ή/και επιφανειακά υδατικά συστήματα από συλλογικά) ολοκληρωμένα έργα, η διαχείριση των οποίων βασίζεται στον προγραμματισμό των αρδεύσεων και στη μέτρηση του εφαρμοζόμενου ύδατος.</p> <p>Βασικοί στόχοι των ανωτέρω δράσεων ή/και έργων είναι οι ακόλουθοι:</p> <p>- Να επιτυγχάνουν ελάχιστη δυνατή εξοικονόμηση ύδατος της τάξεως του 10% (όπως αυτή υπολογίζεται σύμφωνα με την προτεινόμενη μεθοδολογία που δίνεται στο εγκεκριμένο ΠΑΑ 2014- 2020) για τα υδατικά συστήματα σε καλή ποσοτική κατάσταση με στόχο τη διατήρησή της.</p> <p>- Για υδατικά συστήματα με ποσοτική κατάσταση καλύτερη της καλής η δυναμική εξοικονόμηση θα πρέπει να είναι της τάξης του 10% αλλά και η προγραμματιζόμενη δράση ή/και έργο να εξασφαλίζει επιπλέον πραγματική μείωση της χρήσης του ύδατος τουλάχιστον ίση με το 50% της δυναμικής εξοικονόμησης (σύμφωνα με τις προβλέψεις του εγκεκριμένου ΠΑΑ 2014-2020 όπως αυτές ισχύουν).</p> <p>- Να αξιοποιηθούν ύδατα από υφιστάμενους ταμειυτήρες όπως αυτοί ορίζονται στο εγκεκριμένο ΠΑΑ 2014- 2020 των οποίων η συμβατότητα με τους στόχους της Οδηγίας 2000/60/ΕΚ έχει ήδη αξιολογηθεί από το 1^ο ΣΔΛΑΠ.</p> <p>Τυχόν νέα έργα (ταμειυτήρες, λιμνοδεξαμενές, φράγματα, συλλογικά αρδευτικά δίκτυα) που δύνανται να δημιουργήσουν υδρομορφολογικές αλλοιώσεις σε ΕΥΣ που μπορεί να υποβαθμίσουν την οικολογική κατάσταση των υδατικών συστημάτων ή /και την ποσοτική κατάσταση των ΥΓΣ θα εξετάζονται με βάση τις μεθοδολογίες που έχουν αναπτυχθεί από την ΕΓΥ και είναι διαθέσιμες στην ιστοσελίδα του ΥΠΕΝ "Προσδιορισμός και κριτήρια αξιολόγησης υδρομορφολογικών αλλοιώσεων" και "Προσδιορισμός των "εξαφρέσεων" της παραγράφου 7, του Άρθρου 4 της Οδηγίας 2000/60/ΕΚ (4.7), περί νέων τροποποιήσεων" όταν απαιτείται.</p>		
Μ04Β0304 Επενδύσεις για εξοικονόμηση	Μέτρα για την προώθηση της	Το μέτρο περιλαμβάνει έργα και δράσεις που εντάσσονται στη δράση 4.1.2. του Μέρους 4 του ΠΑΑ 2014 -2020. Παρέχεται ενίσχυση για επενδύσεις που	Τροποποίηση / Εξειδίκευση του	Ιδιώτες /Πάροχοι ύδατος

Υπουργείο Περιβάλλοντος & Ενέργειας, Ειδική Γραμματεία Υδάτων

1^ο Αναθεώρηση του Σχεδίου Διαχείρισης Λεκανών Απορροής Ποταμών του ΥΔ Δυτ. Στ. Ελλάδας (ΕΛ04)

ΚΩΔΙΚΟΣ - ΟΝΟΜΑΣΙΑ ΜΕΤΡΟΥ	ΚΑΤΗΓΟΡΙΑ ΜΕΤΡΟΥ	ΠΕΡΙΓΡΑΦΗ	ΣΥΣΤΕΤΙΣΗ ΜΕ 1 ^ο ΣΧΕΔΙΟ ΔΙΑΧΕΙΡΙΣΗΣ	ΦΟΡΕΙΣ ΥΛΟΠΟΙΗΣΗΣ (*)
<p>ύδατος στις γεωργικές εκμεταλλεύσεις</p>	<p>αποδοτικής και αιεφόρου χρήσης του νερού ώστε μην διακυβεύεται η επίτευξη των στόχων της Οδηγίας(Άρθρο 4)</p>	<p>συμβάλλουν στην εξοικονόμηση ύδατος και στην αιεφόρο διαχείριση των υδατικών πόρων, συμπεριλαμβανομένης και της αποθήκευσης του ύδατος σε επίπεδο γεωργικής εκμετάλλευσης. Οι επενδύσεις για να κριθούν επιλέξιμες για να στήριξη θα πρέπει να πληρούν τους γενικούς όρους επιλεξιμότητας του άρθρου 46 του Καν. (ΕΕ) 1305/2013 όταν πρόκειται για άρδευση, με κυριότερο όρο την ύπαρξη άδειας χρήσης ύδατος κατά την αίτηση ενίσχυσης επενδυτικού, με στόχο την εξοικονόμηση ύδατος στην αγροτική εκμετάλλευση. Η επιλογή των ορίων της δυναμτικής εξοικονόμησης ύδατος που καθορίστηκε από το ΠΑΑ πραγματοποιήθηκε λαμβάνοντας υπόψη ότι πρέπει να εξασφαλιστεί ένα σημαντικό ποσοστό εξοικονόμησης ύδατος. Αρχές σχετικά με τον καθορισμό των κριτηρίων</p> <p>- Ποσοστό εξοικονόμησης ύδατος (δυναμικό και πραγματικό) μεγαλύτερο από τα οριζόμενα στο συγκεκριμένο πρόγραμμα.</p> <p>- Εκμετάλλευση που βρίσκεται σε περιοχή της Οδηγίας 91/676 για την προστασία των υδάτων από νιτρορύπανση γεωργικής προέλευσης.</p> <p>- Εγκατάσταση συστημάτων εξοικονόμησης ύδατος σε υδροβόρες καλλιέργειες.</p> <p>- Η επένδυση άρδευσης επηρεάζει ύδατα των οποίων η κατάσταση έχει χαρακτηριστεί καλύτερη της καλής.</p>	<p>μέτρο WD04B060</p>	<p>άρδευσης /ΥΠΑΑΤ/Περιφέρεια</p>
<p>M04B0305 Καθορισμός ανωτάτων ορίων αρδευτικών αναγκών καλλιέργειών για ιδιωτικές υδροληψίες</p>	<p>Μέτρα για την προώθηση και αποδοτικής και αιεφόρου χρήσης του νερού ώστε να διακυβεύεται η επίτευξη των στόχων της Οδηγίας (Άρθρο 4)</p>	<p>Για τον καθορισμό ανωτάτων ορίων των αρδευτικών αναγκών ανά στρέμμα για κάθε είδος καλλιέργειας του Υδατικού Διαμερίσματος, ισχύουν τα αναφερόμενα στο Κείμενο Τεκμηρίωσης του Προγράμματος Μέτρων και αυτά λαμβάνονται υπόψη στο πλαίσιο των διαδικασιών αδειοδότησης ιδιωτικών υδροληψιών, από τις Δ/νσεις Υδάτων των Α. Δ. Ειδικά για τα Υπόγεια Υδατικά Συστήματα που χαρακτηρίζονται ως κακής ποσοτικής κατάστασης και υπάρχει ανάγκη πρόσθετων περιορισμών, συστήνεται να καθοριστεί με ενέργειες της ΔΑΟΚ της οικείας Περιφέρειας/ Περιφερειακής Ενότητας η ελάχιστη δυνατή δόση άρδευσης ανά είδος καλλιέργειας.</p> <p>Καθαρές ανάγκες και αρδευτική κατανάλωση των κύριων καλλιεργειών του ΥΔ (m³/έτος) :</p>	<p>Τροποποίηση/Εξειδίκευση του μέτρου WD04B160</p>	<p>Αποκεντρωμένη Διοίκηση (Διεύθυνση Υδάτων), ΔΑΟΚ Περιφέρειας</p>

Υπουργείο Περιβάλλοντος & Ενέργειας, Ειδική Γραμματεία Υδάτων

1^ο Αναθεώρηση του Σχεδίου Διαχείρισης Λεκανών Απορροής Ποταμών του ΥΔ Δυτ. Στ. Ελλάδας (ΕΙ04)

ΚΩΔΙΚΟΣ - ΟΝΟΜΑΣΙΑ ΜΕΤΡΟΥ	ΚΑΤΗΓΟΡΙΑ ΜΕΤΡΟΥ	ΠΕΡΙΓΡΑΦΗ	ΣΥΣΧΕΤΙΣΗ ΜΕ 1 ^ο ΣΧΕΔΙΟ ΔΙΑΧΕΙΡΙΣΗΣ	ΦΟΡΕΙΣ ΥΛΟΠΟΙΗΣΗΣ (*)					
ΚΑΤΗΓΟΡΙΕΣ ΚΑΛΙΕΡΓΕΙΩΝ ΣΥΜΦΩΝΑ ΜΕ ΤΟ ΦΥΣΙΚΟ ΣΥΝΤΕΛΕΣΤΗ Κ		ΚΑΤΗΓΟΡΙΕΣ ΚΑΛΙΕΡΓΕΙΩΝ ΣΥΜΦΩΝΑ ΜΕ ΤΟ ΦΥΣΙΚΟ ΣΥΝΤΕΛΕΣΤΗ Κ	ΚΑΛΙΕΡΓΕΙΕΣ	ΣΥΝΟΛΟ ΑΡΔΕΥΤΙΚΗΣ ΠΕΡΙΟΔΟΥ κ.μ./στρέμμα	Μέγιστη κατανάλωση κ.μ./στρέμμα με σύστημα μικρο-αφύευξης Β.Α.=85,50%	Μέγιστη κατανάλωση κ.μ./στρέμμα με σύστημα τεχνητής βροχής Β.Α.=80,75%	Μέγιστη κατανάλωση κ.μ./στρέμμα με κατεύθυνση Β.Α.=50,00%		
		ΑΡΔΕΥΤΙΚΗ ΚΑΤΑΝΑΛΩΣΗ ΑΠΟ ΓΕΩΤΡΗΣΗ	Μέγιστη κατανάλωση κ.μ./στρέμμα με σύστημα μικρο-αφύευξης Β.Α.=85,50%	Μέγιστη κατανάλωση κ.μ./στρέμμα με σύστημα τεχνητής βροχής Β.Α.=80,75%	Μέγιστη κατανάλωση κ.μ./στρέμμα με κατεύθυνση Β.Α.=50,00%				
		I Κ=0,55	Εσπεριδοειδή	404	473				
			Ελιές	349	408				
		II Κ=0,60	Αμπέλια	404	473				
			Καπνός	315		390			
		III Κ=0,65	Βαμβάκι	366		453			
			Όσπρια	381		472			
		IV Κ=0,70	Όσπρια	461	539				
			Ζαχαρώδη/Ιλιανός	514		636			
			Βιομ. Τυμάτα	415		513			
			Κηπευτικά υπαίθρου	544		674			
			Μποστανικά	463		573			
			Πατάτες	443		549			
		V Κ=0,75	Χειμερινά σιτηρά	73		90			
			Αραβόσιτος	523		647			
		VI Κ=0,80	Λοπάκι κτηνοτροφικά	248		307			
			Τεχνητοι λιμάνες	298		369			
		VII Κ=0,85	Μηδική	684		847			
			Ρύζι	964					1.927

Νοείται ότι τα ανωτέρω ποσά αρδευτικής κατανάλωσης ισχύουν εφόσον δεν έρχονται σε αντίθεση με τα νομοθετήματα που τυχόν ορίζουν ειδικό καθεστώς προστασίας των υδάτων της περιοχής. Επίσης δυνατά να τροποποιούνται με τις κανονιστικές πράξεις επιβολής μέτρων και περιορισμών κατ'εφαρμογή του άρθρου 1.1 παρ3 του ν.3199/2003 όπως ισχύει.

Υπουργείο Περιβάλλοντος & Ενέργειας, Ειδική Γραμματεία Υδάτων

1^ο Αναθεώρηση του Σχεδίου Διαχείρισης Λεκανών Απορροής Ποταμών του ΥΔ Δυτ. Στ. Ελλάδας (ΕΛ04)

ΚΩΔΙΚΟΣ - ΟΝΟΜΑΣΙΑ ΜΕΤΡΟΥ	ΚΑΤΗΓΟΡΙΑ ΜΕΤΡΟΥ	ΠΕΡΙΓΡΑΦΗ	ΣΥΣΧΕΤΙΣΗ ΜΕ 1 ^ο ΣΧΕΔΙΟ ΔΙΑΧΕΙΡΙΣΗΣ	ΦΟΡΕΙΣ ΥΛΟΠΟΙΗΣΗΣ (*)
M04B0306 Ενίσχυση δράσεων περιορισμού απωλειών στα συλλογικά δίκτυα άρδευσης	Μέτρα για την προώθηση της αποδοτικής και αειφόρου χρήσης του νερού ώστε να μην διακυβεύεται η επίτευξη των στόχων της Οδηγίας(Άρθρο 4)	<p>Η ορθή εφαρμογή του μέτρου απαιτεί την υλοποίηση των παρακάτω δράσεων:</p> <p>1) βελτιστοποίηση του προγράμματος άρδευσης με συνεργασία φορέα διαχείρισης συλλογικού αρδευτικού δικτύου (ΤΟΕΒ, ΓΟΕΒ, Δήμος)- καλλιεργητών. Εφόσον κρίνεται απαραίτητο πραγματοποιείται επικαιροποίηση των προγραμμάτων άρδευσης κατόπιν σύστασης της Περιφέρειας και σε συνεργασία με την εποπτεύουσα υπηρεσία του φορέα διαχείρισης. Σημειώνεται ότι οι φορείς διαχείρισης ήδη υποχρεούνται από το υφιστάμενο θεσμικό πλαίσιο στην κατάρτιση ωρολόγιου προγράμματος άρδευσεων. Στο πλαίσιο αυτό ο φορέας διαχείρισης κατά την έναρξη της αρδευτικής περιόδου θα καταρτίζει πρόγραμμα άρδευσης το οποίο θα κοινοποιεί άμεσα στην αρμόδια Δ/ση Υδάτων και στην οικεία Περιφέρεια. Ιδιαίτερα σημασία πρέπει να δοθεί στην πιστή τήρηση του Κανονισμού Άρδευσης, ο οποίος συντάσσεται κατ' εφαρμογή του άρθρου 72 του ν. 3852/2010 (ΦΕΚ Α' 87/07.06.2010), του άρθρου 79 του ν. 3463/2006 (ΦΕΚ Α' 114/08.06.2006) και της υπ' αρ. 3252/99092/22-9-2017 ΚΥΑ (ΦΕΚ Β' 3452/04.10.2017).</p> <p>2) Ανάπτυξη προγραμματισμού σχετικά με τις ποσότητες και την κατανομή των απολήψεων με σκοπό την καλύτερη εκτίμηση των αρδευτικών απωλειών, απολογιστικές καταστάσεις ανά αρδευτική περίοδο, στις οποίες θα πρέπει να περιλαμβάνονται κατ' ελάχιστο η αρδύσιμη και αρδευθείσα έκταση, ο τρόπος και η μέθοδος άρδευσης, οι πηγές υδροδότησης, το είδος των καλλιεργητών, καθώς και οι ποσότητες ύδατος που χρησιμοποιήθηκαν για την άρδευσή τους, ανά μήνα και ανά πηγή υδροδότησης.</p> <p>Τα ανωτέρω κοινοποιούνται στην αρμόδια Δ/ση Υδάτων της Α.Δ</p>	Τροποποίηση / Εξειδίκευση του μέτρου WD04B060	ΓΟΕΒ/ΤΟΕΒ/Συλλογικά αρδευτικά Δίκτυα, Περιφέρεια
M04B0307 Κατάρτιση εγχειριδίου τεχνικών προδιαγραφών εφαρμογής μεθόδων επαναχρησιμοποίησης	Μέτρα για την προώθηση της αποδοτικής και αειφόρου χρήσης του νερού ώστε να μην διακυβεύεται η επίτευξη των στόχων της Οδηγίας (Άρθρο 4)	<p>Σύνταξη εγχειριδίου τεχνικών προδιαγραφών εφαρμογής των μεθόδων επαναχρησιμοποίησης που προβλέπονται στην ΚΥΑ 145116/2.3.2011 (ΦΕΚ 354B), όπως ισχύει, όπου ενδεικτικά θα καθορίζονται</p> <p>η περιγραφή των δυνατικών μεθόδων επαναχρησιμοποίησης, που συνίσταται η εφαρμογή κάθε μεθόδου, οι ελάχιστες απαιτήσεις εφαρμογής κάθε μεθόδου και η συνολική πρακτική ορθής και αποδοτικής εκτέλεσης, οι προβλεπόμενες διαδικασίες για τη σχετική αδειοδότηση καθώς και η εξειδίκευση των αρμοδιοτήτων των εμπλεκόμενων φορέων.</p>	Συνέχιση Μέτρου WD04B070	ΥΠΕΝ (Ειδική Γραμματεία Υδάτων)

Υπουργείο Περιβάλλοντος & Ενέργειας, Ειδική Γραμματεία Υδάτων

1^ο Αναθεώρηση του Σχεδίου Διαχείρισης Λεκανών Απορροής Ποταμών του ΥΔ. Δυτ. Στ. Ελλάδας (ΕΙ04)

ΚΩΔΙΚΟΣ - ΟΝΟΜΑΣΙΑ ΜΕΤΡΟΥ	ΚΑΤΗΓΟΡΙΑ ΜΕΤΡΟΥ	ΠΕΡΙΓΡΑΦΗ	ΣΥΣΧΕΤΙΣΗ ΜΕ 1 ^ο ΣΧΕΔΙΟ ΔΙΑΧΕΙΡΙΣΗΣ	ΦΟΡΕΙΣ ΥΛΟΠΟΙΗΣΗΣ (*)
M04B0308 Αναθεώρηση υφιστάμενου στρατηγικού Σχεδίου Αντιμετώπισης Φαινομένων Λειψυδρίας και Ξηρασίας	Μέτρα για την προώθηση της αποδοτικής και αειφόρου χρήσης του νερού ώστε να μην διακυβεύεται η επίτευξη των στόχων της Οδηγίας (Άρθρο 4)	Αναθεώρηση Στρατηγικού Σχεδίου Αντιμετώπισης Φαινομένων Λειψυδρίας και Ξηρασίας, που υλοποιήθηκε κατά το 1 ^ο Διαχειριστικό Κύκλο με βάση τις αρχές προληπτικού σχεδιασμού (Drought and Water Shortage Contingency Plans) που θα περιλαμβάνει κυρίως μέτρα πρόληψης, βάσει του συνδυασμού διάφορων εναλλακτικών λύσεων, καθώς και μέτρα για την αντιμετώπιση επιπτώσεων από τη λειψυδρία και την ξηρασία, λαμβάνοντας υπόψη την επίδραση της κλιματικής αλλαγής. Αναλυτικότερα, το σχέδιο, μεταξύ άλλων, θα περιλαμβάνει: α) Καταγραφή ακραίων φαινομένων ξηρασίας που παρατηρήθηκαν στο πρόσφατο παρελθόν και εκτίμηση των οικονομικών, περιβαλλοντικών, θεσμικών και κοινωνικών επιπτώσεών τους, καθώς και των εφαρμοσθέντων πολιτικών και μέτρων αντιμετώπισης. β) Υπολογισμό δεικτών ξηρασίας, με βάση τις καθεστώσεις της ΕΕ και τις ιδιαίτερες συνθήκες της περιοχής—όπως υδρολογικό συνθήκες, μετεωρολογικές συνθήκες, περιβαλλοντική κατάσταση, κοινωνικές συνθήκες, οικονομικές επιπτώσεις κλπ., ενώ θα καθορισθούν και διαβαθμίσεις των τιμών του δείκτη αυτού για τον χαρακτηρισμό των φαινομένων. γ) Αξιολόγηση της επικινδυνότητας από μελλοντικά φαινόμενα λειψυδρίας και ξηρασίας (από φυσικές ή ανθρωπογενείς αιτίες) και των πιθανών επιπτώσεών τους. δ) Προσδιορισμό και πρόταση εναλλακτικών πηγών για διάφορες χρήσεις ύδατος και “στρατηγικών υδατικών αποθεμάτων”, τα οποία θα μπορούσαν να χρησιμοποιηθούν σε κρίσιμες περιπτώσεις φαινομένων ξηρασίας. ε) Προτάσεις για τη δημιουργία ευέλικτου και αποτελεσματικού μηχανισμού έγκαιρης προειδοποίησης για φαινόμενα ξηρασίας, λαμβάνοντας υπόψη τους δείκτες που θα έχουν καθορισθεί. στ) Προσδιορισμό μέτρων, τα οποία είναι απαραίτητα για την πρόληψη, καθώς και για την αντιμετώπιση των περιβαλλοντικών, οικονομικών και κοινωνικών επιπτώσεων από τη λειψυδρία και την ξηρασία. ζ) Εκτίμηση της πιθανής επίδρασης των φαινομένων της λειψυδρίας και της ξηρασίας στην επίτευξη των περιβαλλοντικών στόχων του Άρθρου 4 της Οδηγίας 2000/60/ΕΚ.	NEO ΜΕΤΡΟ	Αποκεντρωμένη Διοίκηση (Διεύθυνση Υδάτων), ΥΠΕΝ (ΕΓΥ)
M04B0401 Καθορισμός και οριοθέτηση ζωνών ή/και μέτρων προστασίας σημείων υδροληψίας ύδατος, που προορίζεται για ανθρώπινη κατανάλωση	Μέτρα για την προστασία των υδάτων που προορίζονται για ανθρώπινη κατανάλωση	Το Σχέδιο εγκρίνεται και ενεργοποιείται οπότε κριθεί αναγκαίο με απόφαση του Συντονιστή της Α.Δ. α. Για τα μεμονωμένα σημεία υδροληψίας από υπόγεια υδατικά συστήματα (πηγές, πηγάδια, γεωτρήσεις) καθώς και τα πεδία υδροληψιών από τα οποία αντλούνται ύδατα με σκοπό την παραγωγή ύδατος ανθρώπινης κατανάλωσης και σε ποσότητες άνω των 10 m³ ημερησίως , κατά μέσον όρο το έτος, ή εξυπηρετούν περισσότερα από 50 άτομα καθορίζονται μέτρα ή/και ζώνες προστασίας τους. β. Οι ζώνες προστασίας των σημείων ή πεδίων υδροληψίας που	Τροποποίηση / Εξειδίκευση του μέτρου WD04B090	Αποκεντρωμένη Διοίκηση (Διεύθυνση Υδάτων) και Πάροχοι ύδατος (ΔΕΥΑ, ΔΕΥΣ)

Υπουργείο Περιβάλλοντος & Ενέργειας, Ειδική Γραμματεία Υδάτων

215

1^ο Αναθεώρηση του Σχεδίου Διαχείρισης Λεκανών Απορροής Ποταμών του ΥΔ Δυτ. Στ. Ελλάδας (ΕΛ04)

ΚΩΔΙΚΟΣ - ΟΝΟΜΑΣΙΑ ΜΕΤΡΟΥ	ΚΑΤΗΓΟΡΙΑ ΜΕΤΡΟΥ	ΠΕΡΙΓΡΑΦΗ	ΣΥΣΧΕΤΙΣΗ ΜΕ 1 ^ο ΣΧΕΔΙΟ ΔΙΑΧΕΙΡΙΣΗΣ	ΦΟΡΕΙΣ ΥΛΟΠΟΙΗΣΗΣ (*)
κατανάλωση από υπόγεια υδατικά συστήματα	(Άρθρο 7)	<p>εξυπηρετούν δίκτυα ύδρευσης τα οποία λειτουργούν Δήμοι, Σύνδεσμοι Δήμων, ΔΕΥΑ, Διαδημοτικές ΕΥΑ και Εταιρείες Ύδρευσης καθορίζονται κατόπιν εκπόνησης ειδικών υδρονεολογικών μελετών, οι οποίες θα είναι σύμφωνες με τις προδιαγραφές που έχουν ήδη καταρτιστεί και δημοσιοποιηθεί από την ΕΥΓ. Οι ζώνες προστασίας περιλαμβάνουν τις ακόλουθες κατηγορίες:</p> <p>Ζώνη προστασίας I (άμεσης προστασίας). Η ζώνη αυτή προστατεύει το άμεσο περιβάλλον της υδροληψίας από ρύπανση και χαρακτηρίζεται ως ζώνη πλήρους απαγόρευσης.</p> <p>Ζώνη προστασίας II (ελεγχόμενη). Η ζώνη αυτή προστατεύει την υδροληψία από μικροβιολογική κυρίως ρύπανση (ζώνη των 50 ημερών) και από ρύπανση που προέρχεται από ανθρωπίνες δραστηριότητες ή έργα που είναι επικίνδυνα λόγω γετνίαςσης με την υδροληψία.</p> <p>Ζώνη προστασίας III (επιτηρούμενη). Η ζώνη αυτή περιβάλλει την I και τη II ζώνη και αναπτύσσεται σε όση απόσταση φθάνει η λεκάνη τροφοδοσίας της υπόγειας υδροφορίας από την οποία τροφοδοτείται το υδροληπτικό έργο.</p> <p>Υ. Για σημεία υδροληψίας του σημείου (α) με μικρούς ετήσιους απολήψιμους όγκους τα μέτρα ή/και οι ζώνες προστασίας δύναται να καθορίζονται με ενιαίο τρόπο ανά Υδατικό Διαμέρισμα ή ανά ΛΑΠ, λαμβάνοντας υπόψη τη γεωλογία της περιοχής και το είδος της υπόγειας υδροφορίας. Σε αυτή την περίπτωση, το σχετικό κατώφλι των μικρών απολήψιμων όγκων θα καθορισθεί με απόφαση του Συντονιστή της Α.Δ. μετά από εισήγηση της αρμόδιας Διεύθυνσης Υδάτων έως το τέλος του 2018.</p> <p>δ. Έως το 2021, θα πρέπει να έχουν καθοριστεί ζώνες προστασίας των σημείων υδροληψίας που εξυπηρετούν δίκτυα ύδρευσης τα οποία λειτουργούν Δήμοι, Σύνδεσμοι Δήμων, ΔΕΥΑ, Διαδημοτικές ΕΥΑ και Εταιρείες Ύδρευσης. Προτεραιότητα δίνεται με βάση πληθυσμιακά κριτήρια και την κατάσταση του ΥΥΣ.</p> <p>Περαιτέρω ανάλυση αυτών των κριτηρίων θα γίνεται με βάση τις εισηγήσεις των Διευθύνσεων Υδάτων στο Κείμενο Τεκμηρίωσης του Προγράμματος Μέτρων.</p> <p>ε. Μέχρι την ολοκλήρωση του σημείου (δ) ορίζονται προσωρινές ζώνες προστασίας για τα σημεία υδροληψίας ως εξής:</p> <p>Ζώνη απόλυτης προστασίας I : 10-20m περιμετρικά του έργου υδροληψίας ανάλογα με τις τοπικές μορφολογικές συνθήκες.</p>		Δήμοι κ.λπ.)

1^ο Αναθεώρηση του Σχεδίου Διαχείρισης Λεκανών Απορροής Ποταμών του ΥΔ Δυτ. Στ. Ελλάδας (ΕΙ04)

ΚΩΔΙΚΟΣ - ΟΝΟΜΑΣΙΑ ΜΕΤΡΟΥ	ΚΑΤΗΓΟΡΙΑ ΜΕΤΡΟΥ	ΠΕΡΙΓΡΑΦΗ	ΣΥΣΧΕΤΙΣΗ ΜΕ 1 ^ο ΣΧΕΔΙΟ ΔΙΑΧΕΙΡΙΣΗΣ	ΦΟΡΕΙΣ ΥΛΟΠΟΙΗΣΗΣ (*)
		<p>Ζώνη ελεγχόμενης προστασίας II : Ορίζεται καταρχάς και κατ' ελάχιστο, ανάλογα με το είδος της υπόγειας υδροφορίας ως ακολούθως:</p> <p>Καρστικά συστήματα: 600m ανάντη και εκατέρωθεν (ζώνη τροφοδοσίας) και 300m κατάντη των σημείων απόληψης ύδατος ύδρευσης.</p> <p>Ρωγματώδη συστήματα: 400m ανάντη και εκατέρωθεν (ζώνη τροφοδοσίας) και 200m κατάντη των σημείων απόληψης ύδατος ύδρευσης.</p> <p>Κοκκώδη συστήματα ελεύθερης ροής: περίμετρος ακτίνας 400μ.</p> <p>Κοκκώδεις υπό πίεση ή μερικώς υπό πίεση υδροφορίες: περίμετρος ακτίνας 300m.</p> <p>Για τα καρστικά και ρωγματώδη συστήματα εφόσον δεν υπάρχουν διαθέσιμα στοιχεία πιεζομετρίας ή της ζώνης τροφοδοσίας υιοθετείται ζώνη ακτίνας ίσης με την ως άνω οριζόμενη ανάντη απόσταση.</p> <p>Στην περίπτωση, που η ζώνη προστασίας II χωροθετείται σε μικτό γεωλογικό υπόβαθρο, η Δ/νση Υδάτων καθορίζει το γεωλογικό σύστημα που θα την εντάξει, λαμβάνοντας υπόψη τα γεωλογικά στοιχεία της περιοχής, ενώ δύναται να ζητήσει και τη σύνταξη υδρογεωλογικής έκθεσης.</p> <p>στ. Για τα σημεία υδροληψίας/πείδια υδροληψίας ύδατος ανθρώπινης κατανάλωσης που δεν υπάρχουν στο σημείο (β), δεν απαιτείται ο καθορισμός Ζωνών Προστασίας αλλά η λήψη μέτρων προστασίας. Τα μέτρα προστασίας των εν λόγω σημείων/πείδιων υδροληψίας καθορίζονται κατά την περιβαλλοντική αδειοδότηση των δραστηριοτήτων ή κατά την έκδοση άδειας εκτέλεσης των έργων αξιοποίησης υδατικών πόρων, σύμφωνα με την κείμενη νομοθεσία κατόπιν γνωμοδότησης της αρμόδιας Δ/νσης Υδάτων της Α.Δ. και της Υπηρεσίας Υγείας της αρμόδιας Π.Ε.. Σε περίπτωση που τα σημεία αυτά εντάσσονται σε δίκτυα ύδρευσης κατόπιν σχετικής συμφωνίας με τον ιδιώτη, τότε υπάγονται στην περίπτωση (β) και καθορίζονται ζώνες προστασίας.</p> <p>ζ. Νέες Δραστηριότητες που απαγορεύονται ανά ζώνη:</p> <p>Ζώνη προστασίας I (άμεσης προστασίας). Στη ζώνη αυτή απαγορεύεται αυστηρά η οποιαδήποτε δραστηριότητα εκτός των απαραίτητων εργασιών για τη λειτουργία και συντήρηση των υδροληπτικών έργων.</p> <p>Ζώνη προστασίας II (ελεγχόμενη). Στη ζώνη αυτή δεν επιτρέπονται η</p>		

Υπουργείο Περιβάλλοντος & Ενέργειας, Ειδική Γραμματεία Υδάτων

1^ο Αναθεώρηση του Σχεδίου Διαχείρισης Λεκανών Απορροής Ποταμών του ΥΔ Δυτ. Στ. Ελλάδας (ΕΛ04)

ΚΩΔΙΚΟΣ - ΟΝΟΜΑΣΙΑ ΜΕΤΡΟΥ	ΚΑΤΗΓΟΡΙΑ ΜΕΤΡΟΥ	ΠΕΡΙΓΡΑΦΗ	ΣΥΣΧΕΤΙΣΗ ΜΕ 1 ^ο ΣΧΕΔΙΟ ΔΙΑΧΕΙΡΙΣΗΣ	ΦΟΡΕΙΣ ΥΛΟΠΟΙΗΣΗΣ (*)
		<p>εγκατάσταση και λειτουργία δραστηριοτήτων που συνδέονται με ρυπαντικά φορτία, που δύνανται να επηρεάσουν τα ΥΖ και δραστηριότητες για τις οποίες ακόμη και μετά την επεξεργασία των αποβλήτων τους υπάρχει κίνδυνος για μικροβιακή μόλυνση ή/και για ρύπανση από άλλες κατηγορίες ρυπαντικών φορτίων.</p> <p>Ειδικότερα, αναφέρονται οι δραστηριότητες που εμπιύπουν:</p> <ul style="list-style-type: none"> ο Στις διατάξεις της Οδηγίας 2011/70/ΕΥΡΑΤΟΜ για την ασφαλή διαχείριση αναλωμένων καυσίμων και ραδιοενεργών αποβλήτων όπως ενσωματώθηκε στο εθνικό δίκαιο με το ΠΔ122/2013 ΦΕΚ Α' 177 ο Στις διατάξεις της Οδηγίας 2012/18/ΕΕ, ΚΥΑ172058 ΦΕΚ/354/Β2016 «για την αντιμετώπιση κινδύνων μεγάλων ατυχημάτων σχετιζόμενων με επικίνδυνες ουσίες», και των διάδοχων κάθε φορά νομοθετημάτων της κοινοτικής και εθνικής νομοθεσίας που αφορούν στο αντικείμενο αυτό. ο Στις διατάξεις της Οδηγίας 1999/31/ΕΚ περί Υγειονομικής Ταφής Αποβλήτων, ΗΠ/29407/3508/02 (ΦΕΚ 1572/16-12-2002) «Μέτρα και όροι για την υγειονομική ταφή αποβλήτων» και των διάδοχων κάθε φορά νομοθετημάτων της κοινοτικής και εθνικής νομοθεσίας που αφορούν στο αντικείμενο αυτό με εξαίρεση τις περιπτώσεις υγειονομικής ταφής που αφορούν σε απόβλητα που χαρακτηρίζονται «αδρανή» («απόβλητα που δεν αποσυντίθενται ούτε καίγονται όπως το χαλίκι, η άμμος και η πέτρα») υπό την έννοια των νομοθετημάτων αυτών. ο Στις διατάξεις της Οδηγίας 2010/75/ΕΕ «περί βιομηχανικών εκπομπών (ολοκληρωμένη πρόληψη και έλεγχος ρύπανσης), ΚΥΑ 36060/1155/Ε103/13 (ΦΕΚ 1450 Β/14-6-2013) «Καθορισμός πλασίου κανόνων, μέτρων και διαδικασιών για την ολοκληρωμένη πρόληψη και τον έλεγχο της ρύπανσης του περιβάλλοντος από βιομηχανικές δραστηριότητες», και των διάδοχων κάθε φορά νομοθετημάτων της κοινοτικής και εθνικής νομοθεσίας που αφορούν στο αντικείμενο αυτό όλων των κατηγοριών της ΥΑ ΔΙΠΑ/οικ/37674/2016 (ΦΕΚ 2471Β) για την περιβαλλοντική κατάταξη των έργων, όπως κάθε φορά ισχύει. <p>Πλέον των ανωτέρω, τα έργα και οι δραστηριότητες που δύνανται να επηρεάσουν τα ΥΖ εξειδικεύονται ενδεικτικά στο Κείμενο Τεκμηρίωσης</p>		

Υπουργείο Περιβάλλοντος & Ενέργειας, Ειδική Γραμματεία Υδάτων

1^ο Αναθεώρηση του Σχεδίου Διαχείρισης Λεκανών Απορροής Ποταμών του ΥΔ.Δυτ. Στ. Ελλάδας (ΕΙ04)

ΚΩΔΙΚΟΣ - ΟΝΟΜΑΣΙΑ ΜΕΤΡΟΥ	ΚΑΤΗΓΟΡΙΑ ΜΕΤΡΟΥ	ΠΕΡΙΓΡΑΦΗ	ΣΥΣΧΕΤΙΣΗ ΜΕ 1 ^ο ΣΧΕΔΙΟ ΔΙΑΧΕΙΡΙΣΗΣ	ΦΟΡΕΙΣ ΥΛΟΠΟΙΗΣΗΣ (*)
M04B0402	Μέτρα για την	<p>του Προγράμματος Μέτρων ¹. Η εξειδίκευση αυτή μπορεί με Απόφαση του Συντονιστή της ΑΔ να τροποποιείται σύμφωνα με τη διαδικασία που προβλέπεται στο άρθρο 7.3 του ΠΔ 51/2007.</p> <p>Κατ' εξαίρεση μπορεί να επιτραπεί στη ζώνη ΙΙ, η εγκατάσταση μιας εν δυνάμει ρυπαρόντου δραστηριότητας που αναφέρεται στο Κείμενο Τεκμηρίωσης του Προγράμματος Μέτρων. Κατά την περιβαλλοντική αδειοδότηση της εν λόγω δραστηριότητας απαιτείται (πέραν των απαιτούμενων εγκρίσεων βάσει της κείμενης νομοθεσίας), η γνωμοδότηση της οικείας Διεύθυνσης Υδάτων της Αποκεντρωμένης Διοίκησης και οι γνωμοδοτήσεις της αρμόδιας Υπηρεσίας Υγείας της οικείας Περιφέρειας/Περιφερειακής Ενότητας και του οικείου Δήμου, κατόπιν υποβολής ειδικής υδρογεωλογικής μελέτης. Η ειδική υδρογεωλογική μελέτη θα περιλαμβάνει και ανάλυση τρωτότητας του τοπικού υδροφόρου και ανάλυση κινδύνου με τις αντίστοιχες αναλύσεις ευαισθησίας και αβεβαιότητας με αναλυτική περιγραφή των βημάτων και των πρωτογενών δεδομένων που έχουν χρησιμοποιηθεί.</p> <p>Σε περιπτώσεις που κρίνεται απαραίτητο, δύνανται να ζητηθεί η γνώμη του ΣΥΑΔ από τον Συντονιστή της Α.Δ.. Στη συνεδρίαση του ΣΥΑΔ, σύμφωνα με τα οριζόμενα στην παρ.1β του αρ.6 του Ν:3199/2003, είναι σκόπιμο να μετέχουν και εκπρόσωποι από την αρμόδια Υπηρεσία Υγείας της οικείας Περιφέρειας/Περιφερειακής Ενότητας και από τον οικείο Δήμο.</p> <p>η. Οι υφιστάμενες δραστηριότητες εντός της Ζώνης Προστασίας ΙΙ που εμπόδισαν στο σημείο (ζ) ελέγχονται ως προς την εφαρμογή των Περιβαλλοντικών όρων/δεσμεύσεων και δύνανται να τροποποιηθούν κατάλληλα για την εξασφάλιση της προστασίας του σημείου υδροληψίας (εξειδίκευση του είδους και της συχνότητας του προγράμματος παρακολούθησης, βελτιστοποίηση της επεξεργασίας των εκρών κλπ).</p> <p>Στην περίπτωση αιτήματος αδειοδότησης νέας υδροληψίας που αφορά στη χρήση πόσιμου ύδατος, στην όμορη περιοχή της οποίας βρίσκονται εγκατεστημένες δραστηριότητες, όπως αναφέρονται στο σημείο (ζ), τότε το νέο υδροληπτικό έργο χωροθετείται κατάλληλα έτσι ώστε να τηρούνται οι προϋποθέσεις του παρόντος μέτρου.</p> <p>θ. Εφόσον η επέκταση /τροποποίηση υφιστάμενων δραστηριοτήτων εντός της Ζώνης Προστασίας ΙΙ συνδέεται με ρυπαντικά φορτία, που δύνανται να επηρεάσουν τα ΥΖ εξετάζονται βάσει του σημείου (ζ).</p> <p>α. Δεν επιτρέπεται η εγκατάσταση και λειτουργία νέων δραστηριοτήτων που</p>	Τροποποίηση /	Αποκεντρωμένη

Υπουργείο Περιβάλλοντος & Ενέργειας, Ειδική Γραμματεία Υδάτων

219

1^ο Αναθεώρηση του Σχεδίου Διαχείρισης Λεκανών Απορροής Ποταμών του ΥΔ Δυτ. Στ. Ελλάδας (ΕΛ04)

ΚΩΔΙΚΟΣ - ΟΝΟΜΑΣΙΑ ΜΕΤΡΟΥ	ΚΑΤΗΓΟΡΙΑ ΜΕΤΡΟΥ	ΠΕΡΙΓΡΑΦΗ	ΣΥΣΧΕΤΙΣΗ ΜΕ 1 ^ο ΣΧΕΔΙΟ ΔΙΑΧΕΙΡΙΣΗΣ	ΦΟΡΕΙΣ ΥΛΟΠΟΙΗΣΗΣ (*)
Προστασία ΥΓΣ που εντάσσονται στο μητρώο προστατευόμενων περιοχών ανθρώπινης καταπόλησης και καθορισμός θεσμικού πλαισίου προστασίας	προστασία των υδάτων που προορίζονται για ανθρώπινη κατανάλωση (Άρθρο 7)	<p>συνδέονται με ρυπαντικά φορτία, που δύνανται να επηρεάσουν τα ΥΓΣ και δραστηριότητες για τις οποίες ακόμη και μετά την επεξεργασία των αποβλήτων τους υπάρχει κίνδυνος για μικροβιακή μόλυνση ή/και για ρύπανση από άλλες κατηγορίες ρυπαντικών φορτίων. Ειδικότερα αναφέρονται οι δραστηριότητες που εμπίπτουν:</p> <ul style="list-style-type: none"> ο Στις διατάξεις της Οδηγίας 2011/70/ΕΥΡΑΤΟΜ για την ασφαλή διαχείριση αναλωμένων καυσίμων και ραδιενεργών αποβλήτων όπως ενσωματώθηκε στο εθνικό δίκαιο με το ΠΔ122/2013 ΦΕΚ Α' 177 ο Στις διατάξεις της Οδηγίας 2012/18/ΕΕ, ΚΥΑ 172058 ΦΕΚ/354/Β2016 «για την αντιμετώπιση κινδύνων μεγάλων ατυχημάτων σχετιζόμενων με επικίνδυνες ουσίες», και των διάδοχων κάθε φορά νομοθετημάτων της κοινοτικής και εθνικής νομοθεσίας που αφορούν στο αντικείμενο αυτό. ο Στις διατάξεις της Οδηγίας 1999/31/ΕΚ περί Υγειονομικής Ταφής Αποβλήτων, ΗΠ/29407/3508/02 (ΦΕΚ 1572/16-12-2002) «Μέτρα και όροι για την υγειονομική ταφή αποβλήτων» και των διάδοχων κάθε φορά νομοθετημάτων της κοινοτικής και εθνικής νομοθεσίας που αφορούν στο αντικείμενο αυτό με εξαίρεση τις περιπτώσεις που αφορούν σε απόβλητα που χαρακτηρίζονται «αδρανή» <p>β. Για τις λοιπές δραστηριότητες εφαρμόζονται υποχρεωτικά οι Βέλτιστες Διαθέσιμες Τεχνικές της Οδηγίας 2010/75/ΕΕ «περί βιομηχανικών εκπομπών (ολοκληρωμένη πρόληψη και έλεγχος ρύπανσης), ανεξάρτητα εάν υπάγονται σε αυτήν ή όχι και εξετάζεται ανάλογα με το είδος και το μέγεθος της δραστηριότητας η εγκατάσταση και λειτουργία συστήματος παρακολούθησης της κατάστασης του ΥΓΣ μέσω γεωτρήσεων.</p> <p>γ. Τα έργα και οι δραστηριότητες που εμπίπτουν στο σημείο (α) εξειδικεύονται ενδεικτικά στο Κείμενο Τεκμηρίωσης του Προγράμματος Μέτρων². Η εξειδίκευση αυτή μπορεί με Απόφαση του Συντονιστή της ΑΔ να τροποποιείται σύμφωνα με τη διαδικασία που προβλέπεται στο άρθρο 7.3 του ΠΔ 51/2007.</p> <p>δ. Κατ' εξαίρεση μπορεί να επιτραπεί η εγκατάσταση μιας εν δυνάμει ρυπογόνου δραστηριότητας που αναφέρεται στο Κείμενο Τεκμηρίωσης του Προγράμματος Μέτρων. Κατά την περιβαλλοντική αδειοδότηση της εν λόγω δραστηριότητας απαιτείται (πέραν των απαιτούμενων εγκρίσεων βάσει της</p>	Εξειδίκευση του μέτρου WD04B130	Διοίκηση (Διεύθυνση Υδάτων)

Υπουργείο Περιβάλλοντος & Ενέργειας, Ειδική Γραμματεία Υδάτων

1^ο Αναθεώρηση του Σχεδίου Διαχείρισης Λεκανών Απορροής Ποταμών του ΥΔ. Δυτ. Στ. Ελλάδας (ΕΙ04)

ΚΩΔΙΚΟΣ - ΟΝΟΜΑΣΙΑ ΜΕΤΡΟΥ	ΚΑΤΗΓΟΡΙΑ ΜΕΤΡΟΥ	ΠΕΡΙΓΡΑΦΗ	ΣΥΣΧΕΤΙΣΗ ΜΕ 1 ^ο ΣΧΕΔΙΟ ΔΙΑΧΕΙΡΙΣΗΣ	ΦΟΡΕΙΣ ΥΛΟΠΟΙΗΣΗΣ (*)
<p>M04B0403 Προστασία υδροληπτικών έργων επιφανειακών υδάτων για ύδρευση</p>	<p>Μέτρα για την προστασία των υδάτων που προορίζονται για ανθρώπινη κατανάλωση (Άρθρο 7)</p>	<p>κείμενης νομοθεσίας), η γνωμοδότηση της οικείας Διεύθυνσης Υδάτων της Αποκεντρωμένης Διοίκησης και η γνωμοδότηση της Υπηρεσίας Υγείας της οικείας Περιφέρειας, κατόπιν υποβολής ειδικής υδρογεωλογικής μελέτης. Η ειδική υδρογεωλογική μελέτη θα περιλαμβάνει και ανάλυση τρωτότητας του τοπικού υδροφωρέα και ανάλυση κινδύνου με τις αντίστοιχες αναλύσεις ευαισθησίας και αβεβαιότητας με αναλυτική περιγραφή των βημάτων και των πρωτογενών δεδομένων που έχουν χρησιμοποιηθεί.</p> <p>Σε περιπτώσεις που κρίνεται απαραίτητο, δύναται να ζητηθεί η γνώμη του ΣΥΑΔ από τον Συντονιστή της Α.Δ.: Στη συνεδρίαση του ΣΥΑΔ, σύμφωνα με τα οριζόμενα στην παρ.1β του αρ.6 του Ν.3199/2003, είναι σκόπιμο να μετέχουν και εκπρόσωποι από την αρμόδια Υπηρεσία Υγείας της οικείας Περιφέρειας/Περιφερειακής Ενότητας.</p> <p>ε. Οι υφιστάμενες δραστηριότητες ελέγχονται ως προς την εφαρμογή των Περιβαλλοντικών όρων/δεσμεύσεων, που δύναται να τροποποιηθούν κατάλληλα για την εξασφάλιση της προστασίας του ΥΓΣ (εξειδίκευση του είδους και της συχνότητας του προγράμματος παρακολούθησης, βελτιστοποίηση της επεξεργασίας των εκροών κλπ).</p> <p>στ. Εφόσον η επέκταση / τροποποίηση υφιστάμενων δραστηριοτήτων που εμπόδιουν στο σημείο (α) συνδέεται με ρυπαντικά φορτία που δύναται να επηρεάσουν τα ΥΓΣ, εφαρμόζονται τα αναφερόμενα στο σημείο (δ).</p> <p>Αντικείμενο του Μέτρου είναι η προστασία των επιφανειακών υδατικών συστημάτων που χρησιμοποιούνται για ύδρευση και εξυπηρετούνται Δήμοι, Σύνδεσμοι Δήμων, ΔΕΥΑ, Διαδημοτικές ΕΥΑ, και Επιρείες Υδρευσης μέσω του καθορισμού ζωνών/ μέτρων προστασίας για τα ΕΥΣ ή/και τα σημεία υδροληψίας επ' αυτών.</p> <p>Ο λεπτομερής καθορισμός των εν λόγω ζωνών προστασίας προτείνεται να υλοποιηθεί στο πλαίσιο των Σχεδίων Ασφάλειας Νερού (ΣΑΝ) που θα εκπονήσουν οι πάροχοι υπηρεσιών ύδρευσης/ άλλοι υπόχρεοι φορείς όπως προβλέπεται από την κείμενη νομοθεσία ή τυχόν περιβαλλοντικούς όρους δραστηριοτήτων. Μέχρι τον λεπτομερή καθορισμό των εν λόγω ζωνών προστασίας, μια καταρχήν προσέγγιση καθορισμού ζωνών είναι η ακόλουθη:</p> <ul style="list-style-type: none"> • Ζώνη I: Άμεσης προστασίας περίξ των έργων υδροληψίας – ζώνη απαγόρευσης εύρους 20 μ. • Ζώνη II: Ζώνη προστασίας περίξ των ορίων των ποταμίων ΕΥΣ που συμβάλλουν 	<p>Τροποποίηση / Εξειδίκευση του μέτρου WD04B115</p>	<p>Δήμοι / ΔΕΥΑ / Πάροχοι Υδάτος / Αποκεντρωμένη Διοίκηση (Διεύθυνση Υδάτων)</p>

Υπουργείο Περιβάλλοντος & Ενέργειας, Ειδική Γραμματεία Υδάτων

1^ο Αναθεώρηση του Σχεδίου Διαχείρισης Λεκανών Απορροής Ποταμών του ΥΔ Δυτ. Στ. Ελλάδας (ΕΙ04)

ΚΩΔΙΚΟΣ - ΟΝΟΜΑΣΙΑ ΜΕΤΡΟΥ	ΚΑΤΗΓΟΡΙΑ ΜΕΤΡΟΥ	ΠΕΡΙΓΡΑΦΗ	ΣΥΣΧΕΤΙΣΗ ΜΕ 1 ^ο ΣΧΕΔΙΟ ΔΙΑΧΕΙΡΙΣΗΣ	ΦΟΡΕΙΣ ΥΛΟΠΟΙΗΣΗΣ (*)
		<p>ανάπτυξη του σημείου υδροληψίας – ελεγχόμενη ζώνη. Ορίζεται ως ακολούθως:</p> <p>Για πρανή με κλίση <3% εύρος ζώνης 100μ.</p> <p>Για πρανή με κλίση 3-10% εύρος ζώνης 200μ.</p> <p>Για πρανή με κλίση >10% εύρος ζώνης 300μ.</p> <p>Εφόσον έχουν οριστεί τα όρια πλημμύρας με T=100 στα ΣΔΚΠ της Οδηγίας 2007/60/ΕΚ λαμβάνεται για τη Ζώνη II το μεγαλύτερο εξ αυτών όριο.</p> <ul style="list-style-type: none"> • Ζώνη III: Ευρύτερη ζώνη που αντιστοιχεί στη λεκάνη απορροής του σημείου υδροληψίας - επιτηρούμενη ζώνη. <p>Για τις ανωτέρω προσωρινές ζώνες ορίζονται τα ακόλουθα:</p> <p>Στη Ζώνη I: Απαιτείται ειδική σήμανση και περιφράξη προστασίας των έργων υδροληψίας. Στη ζώνη αυτή απαγορεύεται αυστηρά η οποιαδήποτε δραστηριότητα εκτός των απαραίτητων εργασιών για τη λειτουργία και συντήρηση των υδροληπτικών έργων.</p> <p>Στη Ζώνη II: Η εγκατάσταση νέων ή επέκταση υφιστάμενων δραστηριοτήτων που δύνανται να επηρεάσουν την ποιότητα του ύδατος που προορίζεται για ύδρευση, επιτρέπεται και ρυθμίζεται κατά την περιβαλλοντική αδειοδότηση από την αρμόδια αρχή μετά από τη γνώμη της Δ/νσης Υδάτων και της Υπηρεσίας Υγείας της Περιφερειακής Ενότητας και γνωμοδότηση του αρμόδιου παρόχου υπηρεσιών ύδατος.</p> <p>Στη Ζώνη III: Κατά τη διαδικασία περιβαλλοντικής αδειοδότησης, νέων ή επέκτασης υφιστάμενων δραστηριοτήτων ζητείται επιπλέον των προβλεπόμενων από την κείμενη νομοθεσία γνωμοδοτήσεων και η γνωμοδότηση του αρμόδιου παρόχου υπηρεσιών ύδατος.</p> <p>Έως την εκπόνηση των ΣΑΝ ή άλλων συγκεκριμένων μελετών, σε περίπτωση αιτημάτων για υλοποίηση νέων έργων ή νέων δραστηριοτήτων που είτε χωροθετούνται εντός της υδρολογικής λεκάνης απορροής του επιφανειακού ΥΣ, είτε διαθέτουν τα απόβλητά τους εντός αυτής, οι αρμόδιες για την περιβαλλοντική αδειοδότησή τους Υπηρεσίες, οφείλουν να εξετάσουν την επίδρασή τους στην ποιότητα του επιφανειακού ΥΣ που προορίζεται για ύδρευση.</p> <p>Απαγορεύεται η απευθείας διάθεση επεξεργασμένων υγρών αποβλήτων στα εν λόγω ΕΥΣ ανάντη των σημείων υδροληψίας, σε αποστάσεις από αυτά που</p>		

1^ο Αναθεώρηση του Σχεδίου Διαχείρισης Λεκανών Απορροής Ποταμών του ΥΔ. Δυτ. Στ. Ελλάδας (ΕΙ04)

ΚΩΔΙΚΟΣ - ΟΝΟΜΑΣΙΑ ΜΕΤΡΟΥ	ΚΑΤΗΓΟΡΙΑ ΜΕΤΡΟΥ	ΠΕΡΙΓΡΑΦΗ	ΣΥΣΧΕΤΙΣΗ ΜΕ 1 ^ο ΣΧΕΔΙΟ ΔΙΑΧΕΙΡΙΣΗΣ	ΦΟΡΕΙΣ ΥΛΟΠΟΙΗΣΗΣ (*)
M04B0404 Υλοποίηση Σχεδίων Ασφάλειας Νερού	Μέτρα για την προστασία των υδάτων που προορίζονται για ανθρώπινη κατανάλωση (Άρθρο 7)	<p>καθορίζονται κατά την περιβαλλοντική αδειοδότηση του έργου επεξεργασίας των αποβλήτων, μετά από γνώμη της οικείας Δ/σης Υδάτων.</p> <p>Για τα ΕΥΣ από τα οποία προγραμματίζεται η απόληψη πόσιμου ύδατος, στο πλαίσιο της περιβαλλοντικής αδειοδότησης του σχετικού έργου αξιοποίησης υδατικών πόρων, ο κύριος του έργου θα καταθέτει στις αρμόδιες Υπηρεσίες προτάσεις</p> <ul style="list-style-type: none"> • την οριοθέτηση των προσωρινών ζωνών προστασίας του ύδατος του επιφανειακού • τον καθορισμό των επιτρεπόμενων δραστηριοτήτων σε κάθε ζώνη. <p>Ο καθορισμός ζωνών/μέτρων προστασίας γύρω από τα επιφανειακά ΥΣ που χρησιμοποιούνται για ύδρευση, όπου δεν προβλέπεται η εκπόνηση Σχεδίων Ασφάλειας Νερού (ΣΑΝ), απαιτεί την εκπόνηση ειδικών μελετών αναλυτικού σχεδιασμού οριοθέτησης των ζωνών προστασίας του ύδατος για κάθε ένα από αυτά.</p> <p>Τα Σχέδια Ασφάλειας Νερού (ΣΑΝ) αποτελούν μία ολιστική προσέγγιση που σχετίζεται με την ποιτική διαχείριση των υδάτων από την πηγή του ύδατος έως και τη διανομή, υιοθετώντας την αρχή των «πολλαπλών φραγμάτων» (multiple barriers) και εστιάζοντας στην ανάγκη εφαρμογής μέτρων ελέγχου σε κάθε κρίκο της αλυσίδας υδροδότησης.</p> <p>Η υλοποίηση των ΣΑΝ θα γίνει κατά προτεραιότητα σε μεγάλες ΔΕΥΑ ή Δήμους /η παρόχους ύδατος ύδρευσης.</p> <p>Μετά την έγκρισή τους τα ΣΑΝ θα κοινοποιούνται στη Διεύθυνση Υδάτων. Για την εκπόνηση των ΣΑΝ θα χρησιμοποιηθούν οι προδιαγραφές του Έργου «Τεχνική Υποστήριξη της Ειδικής Γραμματείας Υδάτων του ΥΠΕΝ για την καταγραφή προβλημάτων εφαρμογής της Οδηγίας 98/83/ΕΚ περί πόσιμου ύδατος στην Ελλάδα και διερεύνηση δυνατοτήτων υιοθέτησης Σχεδίων Ασφάλειας Νερού (Water Safety Plans)».</p> <p>Τα Σχέδια αυτά θα πρέπει να είναι σύμφωνα με τις προβλέψεις των Σχεδίων Διαχείρισης ΛΑΠ για την κατάσταση των υδατικών συστημάτων και των προγραμμάτων μέτρων, ενώ θα πρέπει να λαμβάνονται υπόψη και οι ενδεχόμενοι κίνδυνοι Πλημμύρας όπως έχουν αποτυπωθεί στα ΣΔΚΠ της Οδηγίας 2007/60/ΕΚ για Τ=100.</p>	Τροποποίηση / Εξειδίκευση του μέτρου WD04B020	ΔΕΥΑ, Δήμοι, Πάροχοι ύδατος ύδρευσης, Αποκεντρωμένη Διοίκηση (Διεύθυνση Υδάτων)
M04B0501 Περιορισμοί, όροι και	Μέτρα ελέγχου απόληψης	α) Στα Υπόγεια Υδατικά Συστήματα (ΥΥΣ) που έχει προσδιορισθεί ότι βρίσκονται σε	Τροποποίηση / Εξειδίκευση του	Αποκεντρωμένη Διοίκηση

Υπουργείο Περιβάλλοντος & Ενέργειας, Ειδική Γραμματεία Υδάτων

1^ο Αναθεώρηση του Σχεδίου Διαχείρισης Λεκανών Απορροής Ποταμών του ΥΔ Δυτ. Στ. Ελλάδας (ΕΙ04)

ΚΩΔΙΚΟΣ - ΟΝΟΜΑΣΙΑ ΜΕΤΡΟΥ	ΚΑΤΗΓΟΡΙΑ ΜΕΤΡΟΥ	ΠΕΡΙΓΡΑΦΗ	ΣΥΣΧΕΤΙΣΗ ΜΕ 1 ^ο ΣΧΕΔΙΟ ΔΙΑΧΕΙΡΙΣΗΣ	ΦΟΡΕΙΣ ΥΛΟΠΟΙΗΣΗΣ (*)
<p>προϋποθέσεις κατασκευής υδροληπτικών έργων απόληψης υπόγειων υδάτων (νευρήσεις, πηγάδια κλπ) για νέες χρήσεις, καθώς και της επέκτασης αδειών υφιστάμενων χρήσεων νερού σε: α) περιοχές ΥΓΣ με κακή ποσοτική κατάσταση β) στη ζώνη προστασίας ΙΙ των έργων υδροληψίας που εξυπηρετούν δίκτυα ύδρευσης τα οποία λειτουργούν Δήμοι, Σύνδεσμοι Δήμων, Δ.Ε.Υ.Α, Διαδημοτικές Ε.Υ.Α. και Εταιρείες Ύδρευσης, γ) ζώνες των συλλογικών αρδευτικών δικτύων δ) παράκτια ΥΓΣ με προβλήματα υφαλμύρισης, εκτεταμένης ή τοπικής, ανεξαρτήτου προελεύσεως</p>	<p>επιφανειακού και υπόγειου νερού και αποθήκευσης επιφανειακού νερού</p>	<p>κακή ποσοτική κατάσταση είναι δυνατή η εκτέλεση νέου έργου απόληψης υπόγειου ύδατος για νέα δραστηριότητα ή αύξηση απόληψης υφισταμένου, στην εξής περίπτωση:</p> <ol style="list-style-type: none"> για χρήσεις ύδρευσης για λοιπές χρήσεις οι οποίες βάσει του Σχεδίου Διαχείρισης δεν αποτελούν τη κύρια πίεση για την ποσοτική κατάσταση του ΥΓΣ και υπό την προϋπόθεση χρήσης μεθοδολογιών ανακύκλωσης και επαναχρησιμοποίησης. στα όρια των ΥΓΣ σε κακή ποσοτική κατάσταση εξετάζεται η δυνατότητα έκδοσης νέων αδειών από τη Δ/ση Υδάτων κατόπιν υποβολής υδρογεωλογικής έκθεσης (< 10m³/ ημέρα) ή μελέτης (> 10m³ / ημέρα) από τον ενδιαφερόμενο η οποία λαμβάνει υπόψη τα γεωλογικά και υδρογεωλογικά στοιχεία της περιοχής. για λοιπές χρήσεις οι οποίες δεν αναφέρονται στο σημείο ii και εξετάζονται από το Συμβούλιο Υδάτων της Αποκεντρωμένης Διοίκησης με βάση περιβαλλοντικά, κοινωνικά και οικονομικά κριτήρια <p>Ειδικά, στο ΕΙ0400170 Σύστημα Βασιλικής-Νυδρίου-Λευκάδας, σε υδροληψίες για αγροτική χρήση, που συνδέονται με αναπτυξιακή δραστηριότητα, είναι δυνατή, μετά από γνωμοδότηση της αρμόδιας υπηρεσίας Αγροτικής Οικονομίας της Περιφέρειας, η χορήγηση άδειας εκτέλεσης νέου έργου από τη Δ/ση Υδάτων, σε κατ' επάγγελμα αγρότες, μετά από τεκμηριωμένο αίτημα που θα περιλαμβάνει κατ' ελάχιστον συνεκτίμηση των υφιστάμενων δυνατοτήτων του ΥΓΣ για την ικανοποίηση της αιτούμενης χρήσης (μέσω της υποβολής Υδρογεωλογικής Έκθεσης) και στην εξοικονόμηση του πόρου. Στις περιπτώσεις αυτές θα χορηγείται η μικρότερη δυνατή ποσότητα σύμφωνα με την κείμενη νομοθεσία και η οποία δεν θα υπερβαίνει τα 3.650 m³/ετησίως.</p> <p>β) Στην ζώνη προστασίας ΙΙ των έργων υδροληψίας που εξυπηρετούν δίκτυα ύδρευσης τα οποία λειτουργούν Δήμοι, Σύνδεσμοι Δήμων, ΔΕΥΑ, Διαδημοτικές ΕΥΑ και Εταιρείες Ύδρευσης, μέχρι τον καθορισμό των οριστικών ζωνών προστασίας, είναι δυνατή η έκδοση άδειας εκτέλεσης νέου έργου αξιοποίησης υδατικών πόρων ή επέκτασης υφισταμένου για υδρευτική χρήση.</p> <p>Μετά τον καθορισμό των οριστικών ζωνών προστασίας των έργων υδροληψίας για άντληση πόσιμου ύδατος, είναι δυνατό, με Απόφαση του Συντονιστή της Α.Δ., να</p>	<p>μέτρου WD04B200</p>	<p>(Διεύθυνση Υδάτων)</p>

1^ο Αναθεώρηση του Σχεδίου Διαχείρισης Λεκανών Απορροής Ποταμών του ΥΔ. Δυτ. Στ. Ελλάδας (ΕΛ04)

ΚΩΔΙΚΟΣ - ΟΝΟΜΑΣΙΑ ΜΕΤΡΟΥ	ΚΑΤΗΓΟΡΙΑ ΜΕΤΡΟΥ	ΠΕΡΙΓΡΑΦΗ	ΣΥΣΧΕΤΙΣΗ ΜΕ 1 ^ο ΣΧΕΔΙΟ ΔΙΑΧΕΙΡΙΣΗΣ	ΦΟΡΕΙΣ ΥΛΟΠΟΙΗΣΗΣ (*)
		<p>ορίζονται πρόσθετες επιτρεπόμενες χρήσεις ύδατος.</p> <p>γ) Εντός των ζωνών των συλλογικών αρδευτικών δικτύων απαγορεύεται η χορήγηση άδειας εκτέλεσης έργου αξιοποίησης υδατικών πόρων εκτός των ακόλουθων περιπτώσεων:</p> <ul style="list-style-type: none"> i) όταν το έργο αποσκοπεί στην ενίσχυση των αναγκών του συλλογικού αρδευτικού δικτύου. Στην περίπτωση αυτή η άδεια χορηγείται στον αρμόδιο Φορέα Διαχείρισης και λειτουργίας του δικτύου και όχι σε μεμονωμένο χρήστη και δεν τίθενται άλλες προϋποθέσεις ii) στην περίπτωση αίτησης από μεμονωμένο χρήστη για αγροτική χρήση και λοιπές χρήσεις, σύμφωνα με το άρθρο 8 της ΚΥΑ 146896/2014, όπως ισχύει, η άδεια θα χορηγείται μόνον εφόσον ο ενδιαφερόμενος προσκομίσει βεβαίωση από τον αρμόδιο φορέα διαχείρισης και λειτουργίας του δικτύου ότι δεν καλύπτεται από το δίκτυο η οποία θα κοινοποιείται στην εποπτεύουσα υπηρεσία του φορέα διαχείρισης. δ) Παράκτια ΥΓΣ με προβλήματα υφαλμύρινσης, εκτεταμένης ή τοπικής, ανεξαρτήτου προελεύσεως. <p>Α. Στα παράκτια ΥΓΣ ΕΛ0400020, ΕΛ0400030, ΕΛ0400040, ΕΛ0400050, ΕΛ0400140, ΕΛ0400160 και ΕΛ0400170 που παρουσιάζουν προβλήματα υφαλμύρινσης ανεξαρτήτως της περιοχής επέκτασης του φαινομένου, εκτός των ΥΓΣ (ΕΛ0400160 και ΕΛ0400170) που εμπίπτουν στο συμπληρωματικό μέτρο Μ04Σ0805 και των ΥΓΣ (ΕΛ0400070) που εμπίπτουν στο συμπληρωματικό μέτρο Μ04Σ0804 και μέχρι την ακριβή οριοθέτηση των ζωνών υφαλμύρινσης, με βάση τις Ειδικές Υδρογεωλογικές Μελέτες που θα πρέπει να συνταχθούν, απαγορεύεται η κατασκευή νέων έργων αξιοποίησης υδατικών πόρων στα ΥΓΣ (γεωτρήσεις, πηγάδια κλπ) για νέες χρήσεις ύδατος καθώς και της επέκτασης αδειών υφιστάμενων χρήσεων ύδατος, πλην της ύδρευσης εντός των κάτωθι παράκτιων ζωνών:</p> <ul style="list-style-type: none"> • Για τα καρστικά ΥΓΣ συστήματα: 300μ • Για τα κοκκώδη ελεύθερης πιεζομετρικής επιφανείας ΥΓΣ: 200μ • Για τα κοκκώδη υπό πίεση πιεζομετρικής επιφανείας ΥΓΣ: 100μ <p>Οι ανωτέρω αποστάσεις μετρώνται από την ακτή (όπως αυτή απεικονίζεται στο οικείο ΣΔΔΑΠ) και αποσκοπούν στον περιορισμό της επέκτασης της υφαλμύρινσης στα αντίστοιχα υπόγεια υδατικά συστήματα. Οι εν λόγω αποστάσεις συνιστούν τις καταρχήν ζώνες απαγόρευσης, οι οποίες θα οριστικοποιηθούν με απόφαση του</p>		

Υπουργείο Περιβάλλοντος & Ενέργειας, Ειδική Γραμματεία Υδάτων

1^ο Αναθεώρηση του Σχεδίου Διαχείρισης Λεκανών Απορροής Ποταμών του ΥΔ Δυτ. Στ. Ελλάδας (ΕΛ04)

ΚΩΔΙΚΟΣ - ΟΝΟΜΑΣΙΑ ΜΕΤΡΟΥ	ΚΑΤΗΓΟΡΙΑ ΜΕΤΡΟΥ	ΠΕΡΙΓΡΑΦΗ	ΣΥΣΧΕΤΙΣΗ ΜΕ 1 ^ο ΣΧΕΔΙΟ ΔΙΑΧΕΙΡΙΣΗΣ	ΦΟΡΕΙΣ ΥΛΟΠΟΙΗΣΗΣ (*)
		<p>Συντονιστή της Αποκεντρωμένης Διοίκησης μετά από την εκπόνηση των κατά περίπτωση Ειδικών Υδρογεωλογικών Μελετών, δεδομένου ότι οι ζώνες αυτές δεν είναι στατικές αλλά δυναμικές. Στο πλαίσιο των μελετών αυτών θα καθορίζεται ο μηχανισμός, η εξέλιξη και η επέκταση του φαινομένου, αλλά και τα μέτρα σταδιακής αποκατάστασης της ποιοτικής κατάστασης των ΥΖ.</p> <p>A1. Για το σύνολο των ανωτέρω προσωρινών ζωνών κατ' εξαίρεση, μπορεί να δίνεται άδεια μόνο για ύδρευση, ενώ οι περιπτώσεις άλλων εξαιρέσεων, πλην των αναφερόμενων στο A2, δύναται να εξετάζονται κατόπιν γνωμοδότησης του ΣΥΔΔ.</p> <p>A2. Επιτρέπεται η χορήγηση αδειών εκτέλεσης έργου αξιοποίησης υδατικών πόρων ή/και επέκτασης υφιστάμενων στα ΥΖ με προβλήματα φαλαμύρισης, για τις χρήσεις που αναφέρονται σε εκείνες τις περιπτώσεις που αφορούν σε γεωτρήσεις υδατοκαλλιεργειών για άντληση υπόγειου ύδατος με ποιότητα που προσεγγίζει αυτή του θαλασσινού, υδροληψίες αφαλάτωσης, πλήρωσης κολυμβητικών δεξαμενών, κάλυψη τουριστικών και βιομηχανικών/βιοτεχνικών /αγροτοβιομηχανικών χρήσεων οι οποίες βρίσκονται σύμφωνα με τις κάτωθι αποστάσεις από την ακτογραμμή:</p> <ul style="list-style-type: none"> • Για τα καρστικά ΥΖ συστήματα: 150μ • Για τα κοκκώδη ελεύθερης πιεζομετρικής επιφάνειας ΥΖ: 100μ • Για τα κοκκώδη υπό πίεση πιεζομετρικής επιφάνειας ΥΖ: 50μ <p>Τα αναφερόμενα στα σημεία A1 και A2 θα επανεξεταστούν κατά την εκπόνηση των Ειδικών Υδρογεωλογικών Μελετών, με τις οποίες θα οριστικοποιηθούν οι ζώνες φαλαμύρισης.</p> <p>B. Σε αποστάσεις μεγαλύτερες των περιγραφόμενων στο σημείο (A) (ανάλογα του είδους των ΥΖ) για την περίπτωση του ελέγχου αντλήσεων λόγω ενδείξεων φαλαμύρισης, εξετάζεται η κατασκευή νέου έργου αξιοποίησης υδατικών πόρων στα ΥΖ (γεωτρήσεις, πηγάδια κλπ) για όλες τις χρήσεις ύδατος, καθώς και της επέκτασης αδειών υφιστάμενων χρήσεων ύδατος με την εκπόνηση Ειδικής Υδρογεωλογικής Μελέτης.</p> <p>Διακρίνονται οι ακόλουθες περιπτώσεις:</p> <p>Υφιστάμενες αδειοδοτημένες υδροληψίες σε ΥΖ με προβλήματα φαλαμύρισης: Υποβάλλεται μία φορά το έτος χημική ανάλυση του μηνός Οκτωβρίου από εργαστήριο που τηρεί τα Πρωτόκολλα δειγματοληψίας και ανάλυσης του Εθνικού Δικτύου Παρακολούθησης της κατάστασης των υδάτων (nmwph.yrpeka.gr) και η</p>		

Υπουργείο Περιβάλλοντος & Ενέργειας, Ειδική Γραμματεία Υδάτων

1^ο Αναθεώρηση του Σχεδίου Διαχείρισης Λεκανών Απορροής Ποταμών του ΥΔ.Δυτ. Στ. Ελλάδας (ΕΙ04)

ΚΩΔΙΚΟΣ - ΟΝΟΜΑΣΙΑ ΜΕΤΡΟΥ	ΚΑΤΗΓΟΡΙΑ ΜΕΤΡΟΥ	ΠΕΡΙΓΡΑΦΗ	ΣΥΣΧΕΤΙΣΗ ΜΕ 1 ^ο ΣΧΕΔΙΟ ΔΙΑΧΕΙΡΙΣΗΣ	ΦΟΡΕΙΣ ΥΛΟΠΟΙΗΣΗΣ (*)
		<p>οποία θα περιλαμβάνει τον προσδιορισμό των παραμέτρων της ηλεκτρικής αγωγιμότητας του ύδατος, της περιεκτικότητας σε ολικά διαλυμένα στερεά, ιόντων χλωρίου και νατρίου. Η σχετική απαίτηση θα ενσωματωθεί κατά την ανανέωση της άδειας χρήσης μετά την ισχύ του παρόντος.</p> <p>Υφιστάμενες μη αδειοδοτημένες υδροληψίες σε ΥΓΣ με προβλήματα υφαλμύρυνσης που βρίσκονται σε διαδικασία αδειοδότησης χρήσης ύδατος:</p> <p>Σε περίπτωση χορήγησης της άδειας χρήσης ύδατος από την αρμόδια Διεύθυνση Υδάτων τίθεται όρος για την υποβολή της παραπάνω χημικής ανάλυσης εντός διμήνου από την έκδοσή της σύμφωνα με την προαναφερόμενη διαδικασία δειγματοληψίας και ανάλυσης.</p> <p>Αιτήματα έκδοσης αδειών εκτέλεσης έργου αξιοποίησης υδατικών πόρων ή/και επέκτασης υφιστάμενης χρήσης για τις ζώνες απαγόρευσης και ελέγχου:</p> <p>Η έκδοση της άδειας εκτέλεσης έργου αξιοποίησης υδατικών πόρων ή/και επέκτασης υφιστάμενης χρήσης εξετάζεται με συνεκτίμηση των υφιστάμενων δυνατοτήτων του ΥΓΣ για την ικανοποίηση της αιτούμενης χρήσης, χωρίς περαιτέρω υποβάθμιση της κατάστασής του, μέσω της αξιολόγησης των τοπικών υδρογεωλογικών συνθηκών στην περιοχή της αιτούμενης χρήσης, με τη διαδικασία που περιγράφεται στη συνέχεια: η αίτηση χορήγησης άδειας εκτέλεσης έργου αξιοποίησης υδατικών πόρων ή/και επέκτασης υφιστάμενης χρήσης, θα πρέπει να συνοδεύεται από Ειδική Υδρογεωλογική Μελέτη που συντάσσεται με ευθύνη του αιτούντος την άδεια, στην οποία θα περιγράφονται και θα αξιολογούνται οι επικρατούσες τοπικά υδρογεωλογικές συνθήκες. Στην Ειδική Υδρογεωλογική Μελέτη θα πραγματοποιείται οπωσδήποτε συλλογή και αξιολόγηση των ποιοτικών στοιχείων του ΥΓΣ της περιοχής ενδιαφέροντος σε απόσταση έως και 500 m περιμετρικά του σημείου υδροληψίας λαμβάνοντας υπόψη μεταξύ άλλων και τα διαθέσιμα στοιχεία της οικείας Διεύθυνσης Υδάτων και του ΕΜΣΥ. Η αρμόδια Διεύθυνση Υδάτων ελέγχει την πληρότητα της Ειδικής Υδρογεωλογικής Μελέτης και αποφασίζει τη χορήγηση ή μη της προβλεπόμενης από την κείμενη νομοθεσία άδειας εκτέλεσης έργου. Μετά την εκτέλεση του έργου ο ενδιαφερόμενος υποχρεούται να υποβάλλει στη Δ/νση Υδάτων την απαιτούμενη από το Παράρτημα ΙΙΙ της ΚΥΑ 146896/2014 Υδρογεωλογική Έκθεση εκτέλεσης του έργου με τεχνική του περιγραφή, επικαιροποίηση των εκτιμήσεων που είχαν διατυπωθεί στην αρχική Ειδική Υδρογεωλογική Μελέτη και το προτεινόμενο πρόγραμμα εκμετάλλευσης του έργου. Η αρμόδια Διεύθυνση Υδάτων ελέγχει την</p>		

Υπουργείο Περιβάλλοντος & Ενέργειας, Ειδική Γραμματεία Υδάτων

227

1^ο Αναθεώρηση του Σχεδίου Διαχείρισης Λεκανών Απορροής Ποταμών του ΥΔ Δυτ. Στ. Ελλάδας (ΕΛ04)

ΚΩΔΙΚΟΣ - ΟΝΟΜΑΣΙΑ ΜΕΤΡΟΥ	ΚΑΤΗΓΟΡΙΑ ΜΕΤΡΟΥ	ΠΕΡΙΓΡΑΦΗ	ΣΥΣΧΕΤΙΣΗ ΜΕ 1 ^ο ΣΧΕΔΙΟ ΔΙΑΧΕΙΡΙΣΗΣ	ΦΟΡΕΙΣ ΥΛΟΠΟΙΗΣΗΣ (*)
M04B0502 Ηλεκτρονική ετήσια καταγραφή μετρήσεων των απολήψεων επιφανειακών και υπογείων υδάτων	Μέτρα ελέγχου απόληψης επιφανειακού και υπογείου νερού και αποθήκευσης επιφανειακού νερού	Καταγραφή απολήψεων επιφανειακού και υπόγειου ύδατος για ύδρευση, άρδευση και λοιπές χρήσεις. Το παρόν μέτρο προβλέπει την ανάπτυξη μιας ηλεκτρονικής εφαρμογής στην οποία οι χρήστες να συμπληρώνουν απευθείας την καταγεγραμμένη απόληψη ύδατος. Η ηλεκτρονική ετήσια καταγραφή είναι υποχρεωτική για όλους τους παρόχους υπηρεσιών ύδατος, όπως αυτοί ορίζονται από την ΚΥΑ 135275/2017 (ΦΕΚ 1751 Β 2017), και για τις υδροβόρες βιομηχανίες (όπως ενδεικτικά τα εμφιαλωτήρια). Η ετήσια ηλεκτρονική καταγραφή είναι υποχρεωτική για όλες τις απολήψεις άνω των 3650 κ.μ /έτος. Τα δεδομένα αυτά θα δίνουν συνολική εικόνα των απολήψεων και αποτελεί ένα πρώτο βήμα ελέγχου των απολήψεων. Θα χρησιμοποιείται το ΑΦΜ του δικαιούχου της Άδειας Χρήσης Ύδατος. Ο κάθε χρήστης θα υποβάλλει ηλεκτρονικά το πρώτο δεκαήμερο του Νοεμβρίου κάθε έτους την απόληψη ύδατος. Για τους χρήστες οι οποίοι ήδη διαθέτουν μη μηδενιζόμενο υδρόμετρο θα καταγράφεται η ένδειξη του υδρόμετρητή, η ημερομηνία και ο σειριακός αριθμός υδρόμετρητή. Για τις ηλεκτροδοτούμενες γεωτρήσεις θα καταγράφεται και ο αριθμός ηλεκτρικής παροχής.	Υδρογεωλογική Έκθεση εκτέλεσης του έργου και αν τεκμηριώνεται ότι από την εκμετάλλευσή του δεν προκύπτει επιδείνωση των συνθηκών κακής κατάστασης, χορηγεί την άδεια χρήσης ύδατος με σαφή καθορισμό του προγράμματος εκμετάλλευσης του έργου (απολήψιμοι όγκοι, παροχές και πρόγραμμα απολήψεων κλπ), με γνώμονα την αποτροπή περαιτέρω επιβαρύνσης της κατάστασης του ΥΥΣ. Αν από την Υδρογεωλογική Έκθεση του Παραρτήματος ΙΙΙ της ΚΥΑ 146896/2014 όπως ισχύει δεν επιβεβαιώνονται οι εκτιμήσεις της αρχικής Ειδικής Υδρογεωλογικής Μελέτης ή αν προκύψουν ενδείξεις που υποδηλώνουν ότι από την εκμετάλλευση του έργου είναι πιθανόν να προκύψει περαιτέρω επιβαρύνση της κατάστασης του ΥΥΣ, τότε δεν επιτρέπεται η χορήγηση της άδειας χρήσης ύδατος.	ΥΠΕΝ (Ειδική Γραμματεία Υδάτων), Αποκεντρωμένη Διοίκηση (Διεύθυνση Υδάτων), Περιφέρειες
M08B0601 Διερεύνηση των συνθηκών	Μέτρα για τον έλεγχο και την	Για τις ανωτέρω περιπτώσεις η αρμόδια Διεύθυνση Υδάτων διατηρεί τη δυνατότητα πρόσθετων ελέγχων, ειδικότερων προϋποθέσεων και περιοριστικών μέτρων.	Τροποποίηση / Εξειδίκευση των μέτρων WD04B140 και WD04B150	Περιφέρεια, Δήμοι,

Υπουργείο Περιβάλλοντος & Ενέργειας, Ειδική Γραμματεία Υδάτων

1^ο Αναθεώρηση του Σχεδίου Διαχείρισης Λεκανών Απορροής Ποταμών του ΥΔ. Δυτ. Στ. Ελλάδας (ΕΙ04)

ΚΩΔΙΚΟΣ - ΟΝΟΜΑΣΙΑ ΜΕΤΡΟΥ	ΚΑΤΗΓΟΡΙΑ ΜΕΤΡΟΥ	ΠΕΡΙΓΡΑΦΗ	ΣΥΣΧΕΤΙΣΗ ΜΕ 1 ^ο ΣΧΕΔΙΟ ΔΙΑΧΕΙΡΙΣΗΣ	ΦΟΡΕΙΣ ΥΛΟΠΟΙΗΣΗΣ (*)
εφαρμογής τεχνητών εμπλουτισμών υπόγειων υδροφόρων συστημάτων ως μέσο ποσοτικής ενίσχυσης και ποιοτικής προστασίας των ΥΖ, με προτεραιότητα στα ΥΖ με κακή κατάσταση και αντιμετώπιση της υποαλμύρινσης.	αδειοδότηση του τεχνητού εμπλουτισμού των ΥΖ	<p>προκαλούνται από πιέσεις στα υπόγεια ύδατα, όπως υπεραντλήσεις, ρυπάνσεις, κ.λπ.</p> <p>Η εφαρμογή του τεχνητού εμπλουτισμού αποσκοπεί στην ποσοτική ενίσχυση και την ποιοτική αναβάθμιση των ΥΖ. Σημαντική είναι επίσης η συμβολή του στον περιορισμό και τη σταδιακή απώθηση του μετώπου θαλάσσιας διείσδυσης σε παράκτους υδροφόρους ορίζοντες.</p> <p>Η αποτελεσματικότητα των τεχνητών εμπλουτισμών καθορίζεται από σειρά παραγόντων όπως ο προσδιορισμός της αποθηκευτικής ικανότητας των υδροφόρων οριζώντων, η διαθεσιμότητα ύδατος εμπλουτισμού σε ικανή ποσότητα για τις ανάγκες της εφαρμογής και σε ποιότητα συμβατή και επιθυμητά καλύτερη από την ποιότητα του ύδατος του εμπλουτιζόμενου υπόγειου υδατικού συστήματος.</p> <p>Οι αναφερόμενες διαδικασίες τεχνητών εμπλουτισμών βασίζονται στην αξιοποίηση φυσικών υδάτων καλής ποιότητας και δεν σχετίζονται με τον τεχνητό εμπλουτισμό που προβλέπεται στην ΚΥΑ 145116/08.03.2011 (ΦΕΚ Β' 354).</p> <p>Για την εφαρμογή τεχνητού εμπλουτισμού απαιτείται η εκπόνηση ειδικής υδρογεωλογικής μελέτης. Οι προδιαγραφές για τις προαναφερθείσες υδρογεωλογικές μελέτες έχουν ολοκληρωθεί και δημοσιοποιηθεί από την ΕΓΥ.</p>	WDO4B210	Αποκεντρωμένη Διοίκηση (Διεύθυνση Υδάτων), Περιφέρεια
M04B0602 Δημιουργία Εθνικού Μητρώου περιοχών διάθεσης επεξεργασμένων υγρών αποβλήτων (ΚΥΑ 145116/2011 (ΦΕΚ354B))	Μέτρα για τον έλεγχο και την αδειοδότηση του τεχνητού εμπλουτισμού των ΥΖ	<p>Το μέτρο αφορά στη δημιουργία ενός εθνικού μητρώου περιοχών διάθεσης, το οποίο θα περιλαμβάνει τα στοιχεία του φορέα υλοποίησης του έργου διάθεσης, τα βασικά τεχνικά χαρακτηριστικά, το ΥΣ που αφορά καθώς επίσης τα τυχόν συμπληρωματικά μέτρα παρακολούθησης που έχουν τεθεί και στοιχεία μετρήσεων παρακολούθησης που ενδέχεται να έχουν ζητηθεί κατά τη διαδικασία αδειοδότησης και διατίθενται στην Δ/νση Υδάτων.</p> <p>Στο μητρώο αυτό θα καταγράφονται και θα ταξινομούνται τα ποιοτικά χαρακτηριστικών των αποβλήτων, τα μέτρα ενημέρωσης και προστασίας των χερσών και τυχόν άλλα μέτρα που καθορίζονται σύμφωνα με τις απαιτήσεις της ΚΥΑ 145116/2011</p>	Συνέχιση Μέτρου WDO4B350	ΥΠΕΝ (Ειδική Γραμματεία Υδάτων), Αποκεντρωμένη Διοίκηση (Διεύθυνση Υδάτων)
M04B0701 Ενίσχυση περιβαλλοντικών επιθεωρήσεων και ελέγχων	Μέτρα για τις σημειακές πηγές απορρίψεων	<p>Για τη διατήρηση αλλά και αναβάθμιση της ποιότητας των υδάτων είναι απαραίτητη η εντατικοποίηση των ελέγχων ρύπανσης των υδάτων από σημειακές πηγές απορρίψεων (αστικά, βιομηχανικά, κτηνοτροφικά απόβλητα, κ.λπ.). Το μέτρο αυτό είναι οριζόντιο για όλα τα έργα και τις δραστηριότητες που δρουν ως σημειακές πηγές απορρίψεων. Ιδιαίτερη μέριμνα θα πρέπει να δοθεί στις δραστηριότητες που αναγνωρίστηκαν ότι ασκούν σημαντική πίεση ανά ΛΑΠ και</p>	NEO ΜΕΤΡΟ	Περιφέρεια

Υπουργείο Περιβάλλοντος & Ενέργειας, Ειδική Γραμματεία Υδάτων

1^η Αναθεώρηση του Σχεδίου Διαχείρισης Λεκανών Απορροής Ποταμών του ΥΔ Δυτ. Στ. Ελλάδας (ΕΛ04)

ΚΩΔΙΚΟΣ - ΟΝΟΜΑΣΙΑ ΜΕΤΡΟΥ	ΚΑΤΗΓΟΡΙΑ ΜΕΤΡΟΥ	ΠΕΡΙΓΡΑΦΗ	ΣΥΣΤΕΤΙΣΗ ΜΕ 1 ^ο ΣΧΕΔΙΟ ΔΙΑΧΕΙΡΙΣΗΣ	ΦΟΡΕΙΣ ΥΛΟΠΟΙΗΣΗΣ (*)
		ανά Π.Ε. ή/και σε αυτές που χωροθετούνται εντός ζώνης προστασίας II πόσιμου ύδατος του μέτρου M04B0401 και M04B0403. Οι αρμόδιες υπηρεσίες ελέγχου σε συνεργασία με τις Διευθύνσεις Υδάτων προσδιορίζουν πρόγραμμα δειγματοληπτικών ελέγχων σε ετήσια βάση. Το μέτρο αφορά στην επικαιροποίηση του θεσμικού πλαισίου για την διαχείριση υγρών αποβλήτων.	Συνέλιξη Μέτρου WD04B280	ΥΠΕΝ (Ειδική Γραμματεία Υδάτων), Υπ. Υγείας
M04B0702 Εκσυγχρονισμός εθνικής νομοθεσίας περί διαχείρισης λυμάτων και βιομηχανικών αποβλήτων	Μέτρα για τις σημειακές πηγές απορρίψεων	Η ΥΑ Ε1Β/221/1965 περί διάθεσης λυμάτων και βιομηχανικών αποβλήτων και οι μετέπειτα τροποποιήσεις της, αποτελούσαν το βασικό θεσμικό πλαίσιο για τη διάθεση λυμάτων και υγρών βιομηχανικών και αστικών αποβλήτων. Ήδη με την ΚΥΑ 145116/2011 καταργούνται οι σχετικές ρυθμίσεις των άρθρων 2, 7, 8, 12 και 14 της Υγειονομικής Διάταξης αριθ. Ε1Β/221/1965 (Β' 138), όπως ισχύει, ενώ στο άρθρο 59 του Ν4042/2012 περιγράφεται η καθολική της κατάργηση. Προτείνεται η διερεύνηση της ποιότητας κατάστασης των επιφανειακών και υπογείων υδάτων στην περιοχή των υφιστάμενων ΧΥΤΑ σε περιπτώσεις που δεν προβλέπονται σχετικά προγράμματα παρακολούθησης στην ΑΕΠΟ ή κρίνεται ότι τα σχετικά προγράμματα παρακολούθησης χρήζουν ενίσχυσης με βάση στοιχεία χημισμού των όμορων υδατικών συστημάτων.	Τροποποίηση / Εξειδίκευση του μέτρου WD04S090	Φορείς Λειτουργίας ΧΥΤΑ, Φορείς Εθνικού Δικτύου Παρακολούθησης με συντονισμό από την Διεύθυνση Υδάτων
M04B0704 Προϋποθέσεις αδειοδότησης νέων/επέκτασης υφιστάμενων μονάδων υδατοκαλλέργειας	Μέτρα για τις σημειακές πηγές απορρίψεων	Η ίδρυση νέων μονάδων, η μετεγκατάσταση ή και επέκταση υφιστάμενων μονάδων θαλάσσιας υδατοκαλλέργειας ακολουθεί τον κανόνα της μη υποβάθμισης της κατάστασης του Υδατικού Συστήματος στο οποίο ανήκει, στα όρια της μισθωμένης ή προς μίσθωση θαλάσσιας έκτασης.	NEO ΜΕΤΡΟ	ΥΠΕΝ, Αποκεντρωμένη Διοίκηση, Περιφέρεια
M04B0705 Κατάρτιση κανόνων προστασίας καταβροθιών	Μέτρα για τις σημειακές & διάχυτες πηγές απορρίψεων	Το μέτρο αφορά στον καθορισμό ζωνών προστασίας καταβροθιών καθώς και όρων και περιορισμών δραστηριοτήτων σε αυτές. Για τον καθορισμό των ζωνών προστασίας συντάσσονται ειδικές υδρογεωλογικές μελέτες σύμφωνα με τις προδιαγραφές που έχουν ήδη καταρτιστεί και δημοσιοποιηθεί από την ΕΓΥ. Με το μέτρο αυτό αντιμετωπίζεται η ρύπανση καρστικών υπόγειων υδατικών συστημάτων τα οποία πέραν της διάλυσης των ρύπων δεν έχουν μηχανισμό αυτοκαθαρισμού. Μέχρι την ολοκλήρωση των ανωτέρω, ορίζονται καταρχήν τα ακόλουθα: Ζώνη απόλυτης προστασίας 20 m περιμετρικά της καταβροθρας η οποία	Τροποποίηση / Εξειδίκευση του μέτρου WD04S070	Αποκεντρωμένη Διοίκηση (Δ/νση Υδάτων)

Υπουργείο Περιβάλλοντος & Ενέργειας, Ειδική Γραμματεία Υδάτων

1^ο Αναθεώρηση του Σχεδίου Διαχείρισης Λεκανών Απορροής Ποταμών του ΥΔ.Δυτ. Στ. Ελλάδας (ΕΙ04)

ΚΩΔΙΚΟΣ - ΟΝΟΜΑΣΙΑ ΜΕΤΡΟΥ	ΚΑΤΗΓΟΡΙΑ ΜΕΤΡΟΥ	ΠΕΡΙΓΡΑΦΗ	ΣΥΣΧΕΤΙΣΗ ΜΕ 1 ^ο ΣΧΕΔΙΟ ΔΙΑΧΕΙΡΙΣΗΣ	ΦΟΡΕΙΣ ΥΛΟΠΟΙΗΣΗΣ (*)
M04B0801 Βιολογική γεωργία	Μέτρα για τις διάχυτες πηγές απορρίψεων	<p>οριοθετείται με ειδικές κατασκευές (περιφράξεις, φραγμούς, σήμανση κλπ).</p> <p>Στην κλειστή λεκάνη των καταβροθρών που επικουρούν υδραυλικά με ΥΥΣ που εντάσσονται στο μητρώο προστασίας πόσιμου ύδατος επιτρέπεται η διάθεση επεξεργασμένων λυμάτων/υγρών αποβλήτων δραστηριοτήτων βάσει της κείμενης νομοθεσίας και εφόσον τηρούνται τα όρια που αναφέρονται στους Πίνακες 3, 4 και 6 του Παραρτήματος Ι της ΚΥΑ 145116/2011.</p> <p>Στην κλειστή λεκάνη καταβροθρών που δεν επικουρούν υδραυλικά με ΥΥΣ που εντάσσονται στο μητρώο προστασίας πόσιμου ύδατος επιτρέπεται η διάθεση επεξεργασμένων λυμάτων/υγρών αποβλήτων δραστηριοτήτων με βάση τη κείμενη νομοθεσία. Στο Αναλυτικό Πρόγραμμα Μέτρων προσδιορίζονται οι θέσεις των καταβροθρών και ταξινομούνται ως προς την υδραυλική επικουριότητα τους με τα ΥΥΣ που εντάσσονται στο μητρώο προστατευόμενων για ανθρώπινη κατανάλωση βάσει υφιστάμενων σχετικών υδρογεωλογικών μελετών Εφόσον έχουν οριστεί τα όρια πλημύρας με T=100 στα ΣΔΚΠ της Οδηγίας 2007/60/ΕΚ ισχύουν οι όροι και οι περιορισμοί που αναφέρονται στο οικείο ΣΔΚΠ.</p> <p>Με το Μέτρο παρέχεται στήριξη για τη μετατροπή ή τη διατήρηση των πρακτικών της βιολογικής γεωργίας με σκοπό την ενθάρρυνση των αγροτών να συμμετάσχουν σε τέτοια συστήματα, απαντώντας έτσι και στη ζήτηση της κοινωνίας για τη χρήση φυλικών προς το περιβάλλον γεωργικών πρακτικών. Το μέτρο περιλαμβάνει δύο υπομέτρα: 1 Ενισχύσεις για τη διατήρηση βιολογικών πρακτικών και μεθόδων παραγωγής 2. Ενισχύσεις για τη μετατροπή σε βιολογικές πρακτικές και μεθόδους.</p>	Τροποποίηση / Εξειδίκευση του μέτρου WD04B310.	ΥΠΑΑΤ (Διεύθυνση Συστημάτων ποιότητας Βιολογικής παραγωγής και γεωγραφικών ενδείξεων)
M04B0802 Εκσυγχρονισμός θεσμικού πλαισίου διαχείρισης λύσας από εγκαταστάσεις επεξεργασίας αστικών λυμάτων με έμφαση στη διεύρυνση του πεδίου εφαρμογής και στην αναθεώρηση των ποιστικών χαρακτηριστικών της εφαρμόζομενης λύσας	Μέτρα για τις διάχυτες πηγές απορρίψεων	<p>Η αγροτική επαναχρησιμοποίηση της λύσας, υπόκειται στις διατάξεις της Οδηγίας 86/278/ΕΚ η οποία εντάχθηκε στο Εθνικό Δίκαιο μέσω της ΚΥΑ 80568/4225/91 και τροποποιήθηκε με την ΚΥΑ 114218/97 (ΦΕΚ-1016/Β/17-1-97). Το Προσχέδιο ΚΥΑ με τίτλο «Μέτρα, όροι και διαδικασίες για τη χρησιμοποίηση της λύσας που προέρχεται από επεξεργασία οικιακών και αστικών λυμάτων καθώς και ορισμένων υγρών αποβλήτων, σε συμμόρφωση προς τις διατάξεις της οδηγίας 86/278/ΕΟΚ του Συμβουλίου των Ευρωπαϊκών Κοινοτήτων» βρίσκεται υπό τελική διαμόρφωση. Το σχέδιο ΚΥΑ εκσυγχρονίζει και επεκτείνει το πεδίο εφαρμογής της 80568/4225/91 ΚΥΑ και στοχεύει στη μεγιστοποίηση της αξιοποίησης της λύσας και συγκεκριμένα στην αύξηση των δυνατοτήτων χρησιμοποίησης της λύσας με τη μορφή εδαφοβελτιωτικού στη γεωργία, τη δασοπονία, το αστικό και περιαστικό πράσινο και τις αναπλάσεις χώρων. Προτείνεται η υιοθέτηση ενός σύγχρονου</p>	Συνέχιση Μέτρου WD04B320	ΥΠΕΝ (Διεύθυνση Περιβαλλοντικών Πιστοποιήσεων)

Υπουργείο Περιβάλλοντος & Ενέργειας, Ειδική Γραμματεία Υδάτων

231

1^ο Αναθεώρηση του Σχεδίου Διαχείρισης Λεκανών Απορροής Ποταμών του ΥΔ Δυτ. Στ. Ελλάδας (ΕΛ04)

ΚΩΔΙΚΟΣ - ΟΝΟΜΑΣΙΑ ΜΕΤΡΟΥ	ΚΑΤΗΓΟΡΙΑ ΜΕΤΡΟΥ	ΠΕΡΙΓΡΑΦΗ	ΣΥΣΧΕΤΙΣΗ ΜΕ 1 ^ο ΣΧΕΔΙΟ ΔΙΑΧΕΙΡΙΣΗΣ	ΦΟΡΕΙΣ ΥΛΟΠΟΙΗΣΗΣ (*)
M04B0803 Μείωση της διάχυτης ρύπανσης από γεωργία στις ευπρόσβλητες ζώνες της οδής 91/676/ΕΟΚ	Μέτρα για τις διάχυτες πηγές απορρίψεων	<p>Θεσμικού πλαισίου που θα προωθήσει την βιωσιμότητα κατά τη διαχείριση της λύσης και την μείωση των ποσοτήτων που διατίθενται σε ΧΥΤΑ. Στο πλαίσιο αυτό προτείνεται η προώθηση και υλοποίηση έργων πρόσθετης επεξεργασίας λύσης που παράγεται σε υφιστάμενες ΕΕΛ, προκειμένου να εξασφαλιζόταν η δραστική μείωση παροχών (υγιεινοποίηση) της λύσης ή/και η δραστική αύξηση της περιεκτικότητας στερεών, ώστε να καταστεί ασφαλέστερη και με περισσότερες επιλογές η μετέπειτα διάθεση και εν γένει αξιοποίηση της. Ενδεικτικά, ως δράσεις αξιοποίησης αναφέρονται η εδαφική διάθεση, η δασοπονία, η αποκατάσταση εδαφών, η ενεργειακή αξιοποίηση. Προτείνεται να εξετάζεται κατά περίπτωση η δυνατότητα διαχείρισης λύσης από ευρύτερες περιοχές, με σκοπό τη δημιουργία μεγαλύτερων κυκλωμάτων διαχείρισης λύσης και την επίτευξη οικονομικών κλίμακας.</p> <p>Το μέτρο περιλαμβάνει έργα και δράσεις που εντάσσονται στη δράση 10.1.04. του Μέρους 10 του ΠΑΑ 2014 -2020 «Μείωση της ρύπανσης νερού από γεωργική δραστηριότητα». Η δράση θα εφαρμοστεί στο μεγαλύτερο μέρος των εντακκά καλλιεργούμενων εκτάσεων της χώρας με στόχο την μεγιστοποίηση του περιβαλλοντικού αποτελέσματος.</p> <p>Οι δεσμεύσεις που αναλαμβάνονται στο πλαίσιο της δράσης είναι πενταετούς διάρκειας και εφαρμόζονται σε καθορισμένα αγροτεμάχια καθόλη τη διάρκεια της πενταετίας και αφορούν συνδυαστικά και κατά περίπτωση:</p> <p>Α. Αγροανάπαυση γεωργικής έκτασης που αντιστοιχεί τουλάχιστον στο 30% της αρδευόμενης έκτασης.</p> <p>Β. Ξηρική αμειψισπορά που εφαρμόζεται τουλάχιστον στο 30% της αρδευόμενης έκτασης.</p> <p>Γ. Χλωρά λίπανση με φυτά εδαφοκάλυψης στις δενδροκαλλιέργειες που αντιστοιχεί τουλάχιστον στο 20% της αρδευόμενης έκτασης.</p> <p>Δ. Παρυδάτια ζώνη ανάσχεσης πλάτους τουλάχιστον πέντε (5) μέτρων, κατά μέσο όρο, σε αρδευόμενα αγροτεμάχια που εφάπτονται με επιφανειακά ύδατα (ποτάμια, υδατορέματα, λίμνες κ.α.).</p> <p>Η δέσμευση αφορά κατά περίπτωση στις αροτραίες και δενδρώδεις καλλιέργειες των ευπρόσβλητων από τα νιτρικά ζωνών της οδηγίας 91/676/ΕΟΚ «για την προστασία των υδάτων από τη νιτρορύπανση γεωργικής προέλευσης» και περιοχών σημαντικών υγροτόπων.</p>	ΝΕΟ ΜΕΤΡΟ	ΥΠΑΑΤ

Υπουργείο Περιβάλλοντος & Ενέργειας, Ειδική Γραμματεία Υδάτων

1^ο Αναθεώρηση του Σχεδίου Διαχείρισης Λεκανών Απορροής Ποταμών του ΥΔ Δυτ. Στ. Ελλάδας (ΕΙ04)

ΚΩΔΙΚΟΣ - ΟΝΟΜΑΣΙΑ ΜΕΤΡΟΥ	ΚΑΤΗΓΟΡΙΑ ΜΕΤΡΟΥ	ΠΕΡΙΓΡΑΦΗ	ΣΥΣΧΕΤΙΣΗ ΜΕ 1 ^ο ΣΧΕΔΙΟ ΔΙΑΧΕΙΡΙΣΗΣ	ΦΟΡΕΙΣ ΥΛΟΠΟΙΗΣΗΣ (*)
M04B0901 Κατάπληξη θεσμικού πλαισίου καθορισμού των όρων προστασίας των εσωτερικών υδάτων αναψυχής του άρθρου 6 της Οδηγίας 2000/60/ΕΚ - Προσωρινή ρύθμιση για νέα έργα στα υδατικά συστήματα εσωτερικών υδάτων που εντάσσονται ως υδατικά συστήματα στο Μητρώο Προστατευόμενων Περιοχών του άρθρου 6 της Οδηγίας 2000/60/ΕΚ	Μέτρα για την αντιμετώπιση αρνητικών επιπτώσεων στην κατάσταση επιφανειακών υδατικών συστημάτων ιδίως από υδρο-μορφολογικές αλλοιώσεις	<p>Στα κριτήρια επιλογής, σύμφωνα με την αριθ. 1013/95296/13-09-2017 (ΦΕΚ Β' 3256/18-09-2017), συμπληρώνονται: α) αγροτεμάχια σε περιοχές των οποίων τα υδάτια υδατικά συστήματα χαρακτηρίζονται από κακή ποιότητα (χημική) κατάσταση και β) αγροτεμάχια σε προστατευόμενες περιοχές (περιοχές Natura, θεσμοθετημένες περιοχές εθνικών πάρκων).</p> <p>Το μέτρο αναφέρεται στην έκδοση των απαραίτητων κανονιστικών διατάξεων, οι οποίες θα περιέχουν τα βασικά κριτήρια προσδιορισμού των υδάτων αναψυχής του άρθρου 6 της Οδηγίας 2000/60/ΕΚ στα εσωτερικά ύδατα και θα καθορίζουν τους όρους, τους περιορισμούς και τις προϋποθέσεις για την ανάπτυξη έργων και δραστηριοτήτων σε</p> <p>Μέχρι τη θεσμοθέτηση του ανωτέρω θεσμικού πλαισίου και την εξειδίκευση των προαναφερθέντων όρων, περιορισμών και προϋποθέσεων στα υδατικά συστήματα εσωτερικών υδάτων που εντάσσονται στο Μητρώο Προστατευόμενων Περιοχών ως υδατικά αναψυχής, η Δ/ση Υδάτων μπορεί να επιτρέψει την εγκατάσταση έργων υδροληψίας και ΜΥΗΕ στις περιοχές αυτές, εφόσον τεκμηριωθεί ότι δεν επηρεάζεται η κατάσταση του υδατικού συστήματος, σύμφωνα με τα προβλεπόμενα στο άρθρο 4 της Οδηγίας 2000/60/ΕΚ και συναξιολογηθεί η σκοπιμότητα του έργου σε σχέση με τις υφιστάμενες ή/και προγραμματιζόμενες δραστηριότητες αναψυχής. Η εγκατάσταση νέων Μικρών Υδροηλεκτρικών Έργων και λοιπών έργων υδροληψίας που δεν υφίσταται η ανωτέρω τεκμηρίωση αναστέλλεται προσωρινά. Η αναστολή δεν αφορά σε έργα ύδρευσης.</p>	Συνέχεια Μέτρου WDD04B330	ΥΠΕΝ (Ειδική Γραμματεία Υδάτων), Αποκεντρωμένη Διοίκηση (Διεύθυνση Υδάτων)
M04B0902 Προδιορισμός κατώτατης στάθμης φυσικών λιμνών, προδιορισμός μέγιστου εύρους διακύμανσης στάθμης ταμειυτήρων	Μέτρα για την αντιμετώπιση αρνητικών επιπτώσεων στην κατάσταση επιφανειακών υδατικών συστημάτων ιδίως από υδρο-μορφολογικές αλλοιώσεις	<p>Για τις φυσικές λίμνες που αποτελούν ΥΣ του παρόντος ΣΔΛΑΠ θα εκπονηθεί μελέτη προκειμένου να οριστεί η κατώτατη στάθμη τους. Στην μελέτη αυτή, θα πρέπει να ληφθούν υπόψη:</p> <p>οι περιοδικές μεταβολές της ζώνης αποξήρανσης και επαναπλημμύρισης, οι οποίες απαιτούνται για τη διαβίωση των υδροβίων οργανισμών, της παρόχθιας βλάστησης και της εξαρτώμενης πανίδας.</p> <p>οι ανάγκες ύδατος που εξυπηρετούνται</p> <p>η διασφάλιση κατά το δυνατόν των επιθυμητών χρήσεων στην παρόχθια ζώνη.</p> <p>Η μελέτη θα πρέπει επίσης να αντιμετωπίσει και τα ακόλουθα ζητήματα:</p> <ul style="list-style-type: none"> • το μη υποβιβασμό της στάθμης χαμηλότερα από την κατώτατη στάθμη. • την κατά το δυνατόν συντομότερη ανάκαμψη του ΥΣ σε περίπτωση που η στάθμη 	NEO ΜΕΤΡΟ	Κύριος έργου, Περιφέρεια, ΦΔΠΠ, Αποκεντρωμένη Διοίκηση (Διεύθυνση Υδάτων)

1^η Αναθεώρηση του Σχεδίου Διαχείρισης Λεκανών Απορροής Ποταμών του ΥΔ Δυτ. Στ. Ελλάδας (ΕΙ04)

ΚΩΔΙΚΟΣ - ΟΝΟΜΑΣΙΑ ΜΕΤΡΟΥ	ΚΑΤΗΓΟΡΙΑ ΜΕΤΡΟΥ	ΠΕΡΙΓΡΑΦΗ	ΣΥΣΤΕΤΙΣΗ ΜΕ 1 ^ο ΣΧΕΔΙΟ ΔΙΑΧΕΙΡΙΣΗΣ	ΦΟΡΕΙΣ ΥΛΟΠΟΙΗΣΗΣ (*)
		<p>του υποβιβαστεί κάτω από την κατωτάτη. Για τους ταμειωτές που αποτελούν ΥΣ του παρόντος ΣΔΛΑΠ θα εκπονηθεί μελέτη προκειμένου να οριστεί το μέγιστο εύρος διακύμανσης της στάθμης τους. Στην μελέτη αυτή, θα πρέπει να ληφθούν υπόψη:</p> <ul style="list-style-type: none"> • οι περιοδικές μεταβολές της ζώνης αποξήρασης και επαναπλημμύρισης, οι οποίες απαιτούνται για τη διαβίωση των υδρόβιων οργανισμών, της παράχθιας βλάστησης και της εξαρτώμενης πανίδας. • οι απαιτήσεις σε αποθήκευση ύδατος, το οποίο προορίζεται για χρήσεις (λαμβάνοντας υπόψη και τη δυνατότητα εξασφάλισης αποθεμάτων ασφαλείας για χρήση σε περίοδο ξηρασίας) • η διασφάλιση κατά το δυνατόν των επιθυμητών χρήσεων στην παράχθια ζώνη. • η αποφυγή δημιουργίας ανθυγιεινών και αντιαισθητικών συνθηκών λόγω της δημιουργίας υδατοσυλλογών στη ζώνη επάλλαξης, στις οποίες εγκαθίστανται σημαντικές συνθήκες ή ευνοείται η ανάπτυξη εντόμων. <p>Η μελέτη θα πρέπει επίσης να αντιμετωπίσει και τα ακόλουθα ζητήματα:</p> <ul style="list-style-type: none"> • την πληρέστερη και ταχύτερη δυνατή αποστράγγιση της ζώνης επάλλαξης κατά τις περιοδικές μεταβολές • το μη υποβιβασμό της στάθμης χαμηλότερα από την κατωτάτη στάθμη. • την κατά το δυνατόν συντομότερη ανάκαμψη του ΥΣ σε περίπτωση που η στάθμη του υποβιβαστεί κάτω από την κατωτάτη. 		
M04B0903 Καάρπση εθνικής μεθοδολογίας και προδιαγραφών για τον προσδιορισμό της οικολογικής παροχής ποτάμων ΥΣ	Μέτρα για την αντιμετώπιση αρνητικών επιπτώσεων στην κατάσταση επιφανειακών υδατικών συστημάτων ιδίως από υδρο-μορφολογικές αλλοιώσεις	Καθορισμός και εξειδίκευση εθνικής μεθοδολογίας για τον προσδιορισμό των οικολογικών παροχών Ποτάμων ΥΣ, σύμφωνα με τις κατευθύνσεις που δίνονται στο GD 31 της ΕΕ συναξιολογώντας τα αποτελέσματα του ερευνητικού έργου «ECOFLOW» (https://www.ecoflow.eu/) και τη μεθοδολογία αξιολόγησης των υδρομορφολογικών πιέσεων, αλλοιώσεων και τροποποιήσεων που αναπτύχθηκε στο πλαίσιο της 1 ^{ης} Αναθεώρησης.	Τροποποίηση / Εξειδίκευση του μέτρου WDO4B170	ΥΠΕΝ (Ειδική Γραμματεία Υδάτων)
M04B0904 Ειδικά μέτρα για την επίτευξη του Καλού Οικολογικού Δυναμικού σε ΙΤΥΣ	Μέτρα για την αντιμετώπιση αρνητικών επιπτώσεων στην κατάσταση	Για τον προσδιορισμό του ΚΟΔ υιοθετείται η προσέγγιση της Πράγας και για κάθε ΙΤΥΣ λαμβάνονται μέτρα / δράσεις μετριασμού των επιπτώσεων που προκύπτουν από τις τροποποιήσεις που έχει υλοστεί, χωρίς ταυτόχρονα να θιγούν οι καθορισμένες για αυτό χρήσεις. Τα προτεινόμενα έργα-δράσεις, που θα προκύψουν από τις σχετικές μελέτες, θα	NEO ΜΕΤΡΟ	ΥΠΕΝ (Ειδική Γραμματεία Υδάτων), Αποκεντρωμένη Διοίκηση

Υπουργείο Περιβάλλοντος & Ενέργειας, Ειδική Γραμματεία Υδάτων

1^η Αναθεώρηση του Σχεδίου Διαχείρισης Λεκανών Απορροής Ποταμών του ΥΔ. Δυτ. Στ. Ελλάδας (ΕΙ04)

ΚΩΔΙΚΟΣ - ΟΝΟΜΑΣΙΑ ΜΕΤΡΟΥ	ΚΑΤΗΓΟΡΙΑ ΜΕΤΡΟΥ	ΠΕΡΙΓΡΑΦΗ	ΣΥΣΧΕΤΙΣΗ ΜΕ 1 ^ο ΣΧΕΔΙΟ ΔΙΑΧΕΙΡΙΣΗΣ	ΦΟΡΕΙΣ ΥΛΟΠΟΙΗΣΗΣ (*)
	επιφανειακών υδατικών συστημάτων ιδίως από υδρομορφολογικές αλλοιώσεις	Μέτρα για την αντιμετώπιση αρνητικών επιπτώσεων στην κατάσταση επιφανειακών υδατικών συστημάτων ιδίως από υδρομορφολογικές αλλοιώσεις	αξιολογηθούν και θα ενταχθούν ως συμπληρωματικά μέτρα κατά την 2 ^η Αναθεώρηση των ΣΔ/ΑΠ.	(Διεύθυνση Υδάτων), Περιφέρεια
M04B0905 Προσδιορισμός επιλεγμένων περιοχών λήψης φερτών υλικών για τις ανάγκες τεχνικών έργων	Μέτρα για την αντιμετώπιση αρνητικών επιπτώσεων στην κατάσταση επιφανειακών υδατικών συστημάτων ιδίως από υδρομορφολογικές αλλοιώσεις	<p>Το μέτρο σκοπεύει να αντιμετωπίσει με ορθολογικό και φιλικό προς το περιβάλλον τρόπο ένα από τα κύρια προβλήματα αυθαίρετων χρήσεων και παρεμβάσεων σε ΥΣ σε όλη τη χώρα με στόχο την αντιμετώπιση των υδρομορφολογικών πιέσεων που υφίστανται.</p> <p>Για το σκοπό αυτό υλοποιούνται τα παρακάτω:</p> <p>Α) Προσδιορισμός περιοχών συγκέντρωσης φερτών κατά μήκος της ευρείας κοίτης των ΥΣ και της παρόχθιας ζώνης των λιμνών.</p> <p>Β) Εκτίμηση διαθέσιμων ποσοτήτων αδρανών ανά περιοχή.</p> <p>Γ) Οικολογική αξιολόγηση ανά περιοχή με έμφαση στους τύπους φυσικών οικοτόπων (δομή, κατάσταση διατήρησης), στα είδη χλωρίδας (πλώδη, θαμνώδη και δενδρώδη με έμφαση στα δενδρώδη σε καλή κατάσταση διατήρησης) και στα ενδιαιτήματα ειδών.</p> <p>Δ) Ιεράρχηση περιοχών συγκέντρωσης ως προς τη δυνατότητα απόληψης υλικών, λαμβάνοντας υπόψη τα υδρομορφολογικά χαρακτηριστικά των ΥΣ και την προαναφερθείσα οικολογική αξιολόγηση.</p> <p>Οι αρμόδιες Περιφέρειες θα καθορίσουν, σε συνεργασία με τις Διευθύνσεις Υδάτων της Αποκεντρωμένης Διοίκησης και τους οικείους Δήμους, τις ΛΑΠ για τις οποίες απαιτείται κατά προτεραιότητα η εκπόνηση τέτοιων μελετών.</p> <p>Η μελέτη θα γίνει με ευθύνη της αρμόδιας Περιφέρειας.</p> <p>Στόχος του μέτρου είναι η διαχείριση της στερεοπαροχής και η ρύθμιση της απόληψης υλικών από την κοίτη ρεμάτων, ποταμών και λιμνών με τρόπο ώστε αφενός να διαφυλάσσεται η αειφορική εκμετάλλευση αυτού του πόρου και αφετέρου να εξασφαλίζεται η μέγιστη δυνατή προστασία στα οικοσυστήματα που αναπτύσσονται στα σχετικά υδατικά συστήματα και να εξασφαλίζεται η προστασία των ακτών από διάβρωση.</p> <p>Κατά την υλοποίηση του μέτρου θα λαμβάνεται υπόψη το οικείο ΣΔΚΠ σε εφαρμογή της Οδηγίας 2007/60/ΕΚ.</p>	Συνέχεια Μέτρου WD04B340	Δήμοι, Περιφέρεια, Αποκεντρωμένη Διοίκηση (Διεύθυνση Υδάτων)
M04B0906 Παρακολούθηση, καταγραφή	Μέτρα για την αντιμετώπιση	Εκπόνηση μελέτης, η οποία θα καταγράψει λεπτομερώς προβλήματα παράκτιας διάβρωσης ή κατάκλυσης περιοχών από θαλάσσια ύδατα. Η μελέτη θα προτείνει	NEO ΜΕΤΡΟ	ΥΠΟΜΕΔΙ, Αποκεντρωμένη

Υπουργείο Περιβάλλοντος & Ενέργειας, Ειδική Γραμματεία Υδάτων

1^ο Αναθεώρηση του Σχεδίου Διαχείρισης Λεκανών Απορροής Ποταμών του ΥΔ Δυτ. Στ. Ελλάδας (ΕΙ.04)

ΚΩΔΙΚΟΣ - ΟΝΟΜΑΣΙΑ ΜΕΤΡΟΥ	ΚΑΤΗΓΟΡΙΑ ΜΕΤΡΟΥ	ΠΕΡΙΓΡΑΦΗ	ΣΥΣΧΕΤΙΣΗ ΜΕ 1 ^ο ΣΧΕΔΙΟ ΔΙΑΧΕΙΡΙΣΗΣ	ΦΟΡΕΙΣ ΥΛΟΠΟΙΗΣΗΣ (*)
και αποκατάσταση παράκτιας διάβρωσης	αρνητικών επιπτώσεων στην κατάσταση επιφανειακών υδατικών συστημάτων ιδίως από υδρο-μορφολογικές αλλοιώσεις	τα κατάλληλα μέτρα αποκατάστασης ή ανάσχεσης των φαινομένων αυτών		Διοίκηση (Διεύθυνση Υδάτων), ΦΔ Αμβρακικού
M04B1101 Κατάρτιση μητρώου τηγών ρύπανσης (εκπομπές, απορρίψεις και διαρροές)	Μέτρα για τις ουσίες προτεραιότητας και άλλες ουσίες	Σύμφωνα με την 1η παράγραφο του Άρθρου 5 «Κατάλογος εκπομπών, απορρίψεων και διαρροών» της ΚΥΑ 51354/2641/ΕΙ03 (ΦΕΚ 1909Β/8.12.2010) όπως τροποποιήθηκε και ισχύει. «Οι Διευθύνσεις Υδάτων των Περιφερειών, με βάση τις πληροφορίες που συλλέγονται σύμφωνα με τα άρθρα 5 και 11 του Π. Δ. 51/2007, τον Κανονισμό (ΕΚ) αριθ. 166/2006 και άλλα διαθέσιμα δεδομένα, καταρτίζουν για κάθε περιφέρεια λεκάνης απορροής ποταμού ή μέρος της περιφέρειας αυτής που βρίσκεται μέσα στα διοικητικά τους όρια, κατάλογο συμπεριλαμβανομένων τυχόν χαρτών, των εκπομπών, απορρίψεων και διαρροών για όλες τις ουσίες προτεραιότητας και όλους τους ρύπους που εκτίθενται στο Παράρτημα Ι της παρούσας απόφασης, συμπεριλαμβανομένων των συγκεντρώσεών τους στα ιζητάτα και τους ζώντες οργανισμούς, κατά περίπτωση». Επιπλέον ο κατάλογος εκπομπών, απορρίψεων και διαρροών περιλαμβάνει και Φυσικοχημικές παραμέτρους	Τροποποίηση / Εξειδίκευση του μέτρου WDO4B360	ΥΠΕΝ (Ειδική Γραμματεία Υδάτων), ΦΔ Αμβρακικού
		<p>Το μητρώο θα περιλαμβάνει τις ουσίες εκείνες για τις οποίες ισχύει ένα τουλάχιστον από τα παρακάτω κριτήρια:</p> <p>Κριτήριο 1: Η ουσία προκαλεί αποτυχία καλής κατάστασης σε τουλάχιστον ένα (1) ΥΣ.</p> <p>Κριτήριο 2: Το επίπεδο συγκέντρωσης της ουσίας βρίσκεται πάνω από το 50% της τιμής EQS σε περισσότερα από ένα σώματα.</p> <p>Κριτήριο 3: Τα αποτελέσματα παρακολούθησης δείχνουν μια αυξανόμενη τάση της συγκέντρωσης της ουσίας, γεγονός που μπορεί να προκαλέσει προβλήματα στην εφαρμογή του επόμενου κύκλου του Σχεδίου Διαχείρισης ΛΑΠ.</p> <p>Κριτήριο 4: Από τα δεδομένα ΡRTR προκύπτουν απορρίψεις οι οποίες μπορούν να οδηγήσουν σε συγκεντρώσεις ικανές να πληρούν τα πιο πάνω κριτήρια.</p> <p>Κριτήριο 5: Παρουσία ρυπαρών πηγών ή δραστηριοτήτων που δύνανται να οδηγήσουν σε συγκεντρώσεις που να πληρούν τα παραπάνω κριτήρια.</p>		

Υπουργείο Περιβάλλοντος & Ενέργειας, Ειδική Γραμματεία Υδάτων

1^ο Αναθεώρηση του Σχεδίου Διαχείρισης Λεκανών Απορροής Ποταμών του ΥΔ Δυτ. Στ. Ελλάδας (ΕΙ04)

ΚΩΔΙΚΟΣ - ΟΝΟΜΑΣΙΑ ΜΕΤΡΟΥ	ΚΑΤΗΓΟΡΙΑ ΜΕΤΡΟΥ	ΠΕΡΙΓΡΑΦΗ	ΣΥΣΧΕΤΙΣΗ ΜΕ 1 ^ο ΣΧΕΔΙΟ ΔΙΑΧΕΙΡΙΣΗΣ	ΦΟΡΕΙΣ ΥΛΟΠΟΙΗΣΗΣ (*)
M04B1102 Θεσμοθέτηση/καθορισμός ορίων εκπομπής ρύπων σε επίπεδο ΛΑΠ για τις ουσίες προτεραιότητας και τους άλλους ρύπους της ΚΥΑ 51354/2641/Ε103/2010 όπως ισχύει, καθώς επίσης και για τις ΦΣΧ παραμέτρους σε σχέση με τους ποσοτικούς στόχους που καθορίζονται στα Σχέδια Διαχείρισης	Μέτρα για τις ουσίες προτεραιότητας και άλλες ουσίες	<p>Ειδικότερα, στο πλαίσιο της κατάρτισης του καταλόγου εκπομπών, απορρίψεων και διαρροών προτείνεται η δημιουργία μητρώου πηγών ρύπανσης που να περιλαμβάνει:</p> <p>α) την καταγραφή των εγκαταστάσεων, δραστηριοτήτων και χρήσεων που αποτελούν πηγές έκλυσης ουσιών προτεραιότητας και ειδικών ρύπων και την κατάρτιση σχετικού μητρώου, β) την περιγραφή των αποβλήτων που απορρίπτονται τακτικά από συγκεκριμένες πηγές, συνοδευόμενη από χημική ανάλυση των αποβλήτων αυτών.</p> <p>Το μητρώο αυτό, στο οποίο καταχωρούνται οι δυναμικές πηγές ρύπανσης, αποτελεί τη βάση για την κατάρτιση σχεδίου δράσης μείωσης των ανωτέρω ουσιών. Στο πλαίσιο αυτού του μέτρου θα πρέπει να διερευνηθεί αν οι αυξημένες συγκεντρώσεις ορισμένων ουσιών οφείλονται σε ανθρωπογενή αίτια ή σε φυσικές διεργασίες.</p> <p>Επιπλέον, το μητρώο θα συνδράμει τις αδειοδοτούσες αρχές να εντοπίσουν το σύνολο των υπόχρεων εγκαταστάσεων και να προχωρήσουν στην τροποποίηση όπου είναι απαραίτητο των περιβαλλοντικών αδειών και λοιπών σχετικών απαιτήσεων που απορρέουν από τη νομοθεσία. Κατά τη σύνταξη των Τεχνικών Προδιαγραφών θα λαμβάνονται υπόψη τα αναφερόμενα στο σχετικό καθοδηγητικό κείμενο Νο 28 της Οδηγίας 2000/60/ΕΚ.</p> <p>Στις Λεκάνες απορροής του ΥΔ θα καθοριστούν μέσω μελέτης τα όρια εκπομπής για τις ουσίες προτεραιότητας και άλλους ρύπους που επηρεάζουν τα επιφανειακά ύδατα και θεσπίζονται με την ΚΥΑ 51354/2641/Ε103/2010 όπως ισχύει και τις Φυσικοχημικές παραμέτρους. Κατά τον ορισμό των οριακών τιμών εκπομπών θα πρέπει να ληφθούν υπόψη:</p> <p>i. Τα Ποσοτικά Περιβαλλοντικά Πρότυπα που έχουν θεσπισθεί με την ΚΥΑ 51354/2641/Ε103/2010.</p> <p>ii. Τα προβλεπόμενα στην Οδηγία 91/271/ΕΟΚ.</p> <p>iii. Η αραίωση που επιτυγχάνεται κατά τη θερινή περίοδο από την ελάχιστη παροχή του ποταμού και τις μέγιστες παροχές των υγρών αποβλήτων από τις διάφορες βιομηχανικές και λοιπές δραστηριότητες.</p> <p>iv. Ο χαρακτηρισμός ευαισθησίας της περιοχής.</p> <p>v. Το εκτιμώμενο ημερήσιο και εκτιμώμενο ετήσιο ρυπαντικό φορτίο της εγκατάστασης.</p> <p>vi. Η συγκέντρωση των βασικών παραμέτρων ρυπαντικού φορτίου.</p>	Συνέχεια Μέτρου WD04B240	Αποκεντρωμένη Διοίκηση (Διεύθυνση Υδάτων), ΥΠΕΝ (Ειδική Γραμματεία Υδάτων)

Υπουργείο Περιβάλλοντος & Ενέργειας, Ειδική Γραμματεία Υδάτων

1^ο Αναθεώρηση του Σχεδίου Διαχείρισης Λεκανών Απορροής Ποταμών του ΥΔ Δυτ. Στ. Ελλάδας (ΕΙ04)

ΚΩΔΙΚΟΣ - ΟΝΟΜΑΣΙΑ ΜΕΤΡΟΥ	ΚΑΤΗΓΟΡΙΑ ΜΕΤΡΟΥ	ΠΕΡΙΓΡΑΦΗ	ΣΥΣΧΕΤΙΣΗ ΜΕ 1 ^ο ΣΧΕΔΙΟ ΔΙΑΧΕΙΡΙΣΗΣ	ΦΟΡΕΙΣ ΥΛΟΠΟΙΗΣΗΣ (*)
		vii. Η συσχέτιση με περιοχές προστασίας ως προς το πόσιμο νερό. Οι Οριακές Τιμές Εκπομπών θα αποτελούν μέγιστες τιμές τις οποίες θα πρέπει να ικανοποιούν σε κάθε περίπτωση τα υγρά απόβλητα των βιομηχανικών και λοιπών δραστηριοτήτων που αναπτύσσονται εντός της λεκάνης απορροής.		
*Ο πρώτος φορέας είναι ο φορέας Υλοποίησης. Οι υπόλοιποι αποτελούν υποστηρικτικούς φορείς για την υλοποίηση του μέτρου				

1^η Αναθεώρηση του Σχεδίου Διαχείρισης Λεκανών Απορροής Ποταμών του ΥΔ Δυτ. Στ. Ελλάδας (ΕΛ04)

9.2.3 Εκτίμηση δυνατότητας επίτευξης καλής κατάστασης ως το 2021 μετά την εφαρμογή του προγράμματος Βασικών Μέτρων

Το πρόγραμμα βασικών μέτρων αποτελεί ένα εργαλείο για την προστασία και αποκατάσταση του συνόλου των υδατικών συστημάτων. Για την επίτευξη των στόχων του Σχεδίου Διαχείρισης, όπως αυτοί έχουν προσδιορισθεί στο Κεφάλαιο 8, η εφαρμογή των βασικών μέτρων είναι απαραίτητο να υποστηριχθεί από συμπληρωματικά μέτρα.

Μεθοδολογικά επιλέχθηκε να προταθούν συμπληρωματικά μέτρα:

α) Για τη διατήρηση της καλής κατάστασης επιφανειακών ή υπογείων υδατικών συστημάτων, καθώς και για την αύξηση της γνώσης και την ευαισθητοποίηση σε ειδικά θέματα για την ορθολογικότερη χρήση των υδάτων, στοχευόμενων χρηστών. Στην περίπτωση αυτή τα συμπληρωματικά μέτρα έχουν οριζόντια, γενική εφαρμογή και δεν προσδιορίζονται τα επηρεαζόμενα υδατικά συστήματα.

β) Στα υδατικά συστήματα που εκτιμάται ότι παρά την εφαρμογή του προγράμματος βασικών μέτρων, δεν θα πετύχουν το στόχο της καλής κατάστασης έως το 2021, και πιο συγκεκριμένα:

- σε υδατικά συστήματα, τα οποία, σύμφωνα με μετρήσεις των ποιοτικών και ποσοτικών παραμέτρων ή με τη νέα μεθοδολογική προσέγγιση ομαδοποίησής τους, είναι σε κατάσταση κατώτερη της καλής,
- σε υδατικά συστήματα, τα οποία που είναι σε άγνωστη ή σε καλή κατάσταση, αλλά υπάρχουν σαφείς ενδείξεις, μέσα από την ανάλυση των πιέσεων, ότι βρίσκονται σε κίνδυνο μη επίτευξης των περιβαλλοντικών τους στόχων.

Τα μέτρα της β) περίπτωσης λαμβάνονται υπόψη για τον υπολογισμό του περιβαλλοντικού κόστους ή/και του κόστους πόρου, σύμφωνα με τις προβλέψεις της ΚΥΑ 135275 της Εθνικής Επιτροπής Υδάτων (ΦΕΚ 1751/Β/22-05-2017).

Στον ακόλουθο Πίνακα 9.4 καταγράφονται τα υδατικά συστήματα του ΥΔ για τα οποία κρίνεται απαραίτητη η λήψη σχετικών στοχευμένων συμπληρωματικών μέτρων.

Πίνακας 9.4: Υδατικά συστήματα του ΥΔ Δυτικής Στερεάς Ελλάδας (ΕΛ04), για τα οποία κρίνεται απαραίτητη η λήψη συμπληρωματικών μέτρων

ΚΩΔΙΚΟΣ ΣΥΣΤΗΜΑΤΟΣ	ΟΝΟΜΑΣΙΑ ΣΥΣΤΗΜΑΤΟΣ	ΚΑΤΗΓΟΡΙΑ ΣΥΣΤΗΜΑΤΟΣ	ΥΦΙΣΤΑΜΕΝΗ ΚΑΤΑΣΤΑΣΗ	ΠΙΕΣΕΙΣ
ΛΑΠ ΑΧΕΛΩΟΥ (ΕΛ0415)				
ΕΛ0415L000000005H	ΛΙΜΝΗ ΛΥΣΙΜΑΧΕΙΑ	Λιμναίο	Μέτρια οικολογική Καλή χημική	1.4 Σημειακή - Εγκαταστάσεις εκτός ΟΒΕ 1.9 - Σημειακή - Άλλο 2.2 Διάχυτη- Γεωργία 2.6 Διάχυτη- Απορρίψεις που δεν συνδέονται με αποχετευτικό δίκτυο 2.10 Διάχυτη- Άλλο
ΕΛ0415R000101001N	ΑΓΡΙΛΙΑΣ Ρ.	Ποτάμιο	Μέτρια οικολογική Καλή χημική	1.4 Σημειακή - Εγκαταστάσεις εκτός ΟΒΕ
ΕΛ0415R000200003H	ΑΧΕΛΩΟΣ Π. 2	Ποτάμιο	Μέτρια οικολογική Καλή χημική	1.4 Σημειακή - Εγκαταστάσεις εκτός ΟΒΕ
ΕΛ0415R000200011H	ΑΧΕΛΩΟΣ Π. 5	Ποτάμιο	Ελλιπής οικολογική Καλή χημική	1.4 Σημειακή - Εγκαταστάσεις εκτός ΟΒΕ 3.1 Άντληση ή εκτροπή ροής - Γεωργία

1^η Αναθεώρηση του Σχεδίου Διαχείρισης Λεκανών Απορροής Ποταμών του ΥΔ Δυτ. Στ. Ελλάδας (ΕΛ04)

ΚΩΔΙΚΟΣ ΣΥΣΤΗΜΑΤΟΣ	ΟΝΟΜΑΣΙΑ ΣΥΣΤΗΜΑΤΟΣ	ΚΑΤΗΓΟΡΙΑ ΣΥΣΤΗΜΑΤΟΣ	ΥΦΙΣΤΑΜΕΝΗ ΚΑΤΑΣΤΑΣΗ	ΠΙΕΣΕΙΣ
ΕΛ0415Τ0002Ν	Λιμνοθάλασσα Μεσολογγίου (Κεντρική, Κλείσοβα)	Μεταβατικό	Μέτρια οικολογική Καλή χημική	1.4 Σημειακή - Εγκαταστάσεις εκτός ΟΒΕ
ΕΛ0415C0009Ν	Νότιος Αμβρακικός κόλπος	Παράκτιο	Ελλιπής οικολογική Καλή χημική	1.4 Σημειακή - Εγκαταστάσεις εκτός ΟΒΕ
ΕΛ0400040	Σύστημα Ανοιξιάτικου - Λουτρού Αμφιλοχίας	Υπόγειο	Κακή ποσοτική Κακή χημική	3.1 – Άντληση ή εκτροπή ροής – Γεωργία 3.2 – Άντληση ή εκτροπή ροής – Δημόσια ύδρευση
ΛΑΠ ΛΕΥΚΑΔΑΣ (ΕΛ0444)				
ΕΛ0400170	Σύστημα Βασιλικής – Νυδρίου - Λευκάδας	Υπόγειο	Κακή ποσοτική Καλή χημική	3.1 – Άντληση ή εκτροπή ροής – Γεωργία

9.2.4 Συμπληρωματικά Μέτρα

Σύμφωνα με την Οδηγία Πλαίσιο για τα Ύδατα, «Συμπληρωματικά» μέτρα είναι τα μέτρα που καταρτίζονται και τίθενται σε εφαρμογή επιπλέον των βασικών μέτρων, με σκοπό την επίτευξη των στόχων που καθορίζονται σύμφωνα με το άρθρο 4.

Τα κράτη μέλη μπορούν να θεσπίζουν περαιτέρω συμπληρωματικά μέτρα με σκοπό την πρόσθετη προστασία ή βελτίωση των υδάτων που καλύπτονται από την Οδηγία μεταξύ άλλων κατ' εφαρμογή των οικείων διεθνών συμφωνιών περί των οποίων το άρθρο 1.

Στο μέρος Β του παραρτήματος VI της Οδηγίας παρατίθεται ο ακόλουθος μη εξαντλητικός κατάλογος κατηγοριών συμπληρωματικών μέτρων που τα κράτη μέλη μπορούν να επιλέξουν να θεσπίσουν, για κάθε περιοχή λεκάνης απορροής ποταμού, ως τμήμα του προγράμματος μέτρων:

- i. Νομοθετικά μέτρα
- ii. Διοικητικά μέτρα
- iii. Οικονομικά ή φορολογικά μέτρα
- iv. Περιβαλλοντικές συμφωνίες μετά από διαπραγμάτευση
- v. Έλεγχοι εκπομπής ρύπων
- vi. Κώδικες Ορθών Πρακτικών
- vii. Ανασύσταση και αποκατάσταση περιοχών υγροτόπων
- viii. Έλεγχος άντλησης
- ix. Μέτρα διαχείρισης της ζήτησης
- x. Μέτρα αποτελεσματικότητας και επαναχρησιμοποίησης
- xi. Έργα δομικών κατασκευών
- xii. Εγκαταστάσεις αφαλάτωσης
- xiii. Έργα αποκατάστασης
- xiv. Τεχνητός εμπλουτισμός ΥΥΣ
- xv. Εκπαιδευτικά μέτρα
- xvi. Έργα έρευνας, ανάπτυξης και επίδειξης

1^η Αναθεώρηση του Σχεδίου Διαχείρισης Λεκανών Απορροής Ποταμών του ΥΔ Δυτ. Στ. Ελλάδας (EL04)

xvii. Λοιπά μέτρα

Στο πρόγραμμα μέτρων του Υδατικού Διαμερίσματος Δυτικής Στερεάς Ελλάδας περιλαμβάνονται 30 συμπληρωματικά μέτρα.

Στον ακόλουθο Πίνακα 9.5 αναφέρονται τα συμπληρωματικά μέτρα για την επίτευξη καλής κατάστασης στα επιφανειακά και υπόγεια ΥΣ του υδατικού διαμερίσματος στον οποίο δίνονται τα ακόλουθα:

- Ο κωδικός και το Όνομα του μέτρου
- Οι κατηγορίες των συμπληρωματικών μέτρων όπως αυτές καθορίζονται στο το μέρος Β του παραρτήματος VI της Οδηγίας 2000/60/ΕΚ.
- Συνοπτική Περιγραφή του Μέτρου
- Η συσχέτιση του μέτρου με μέτρα του 1^{ου} ΣΔΛΑΠ όπου περιγράφεται εάν το μέτρο αποτελεί εξειδίκευση ή τροποποίηση μέτρων του 1^{ου} ΣΔΛΑΠ, εάν αποτελεί μέτρο του 1^{ου} ΣΔΛΑΠ το οποίο συνεχίζεται ή εάν είναι νέο Μέτρο
- Τα επηρεαζόμενα από το μέτρο Υδατικά Συστήματα. Όταν το μέτρο αφορά στο σύνολο των ΥΣ ή σε συγκεκριμένη δραστηριότητα χαρακτηρίζεται ως οριζόντιο.
- Ο Φορέας Υλοποίησης του μέτρου. Σε περιπτώσεις που αναφέρονται περισσότεροι του ενός φορέα, ο πρώτος αναφερομένος είναι ο φορέας υλοποίησης του μέτρου και οι υπόλοιποι έχουν υποστηρικτικό ρόλο
- Το ενδεικτικό κόστος του κάθε μέτρου.

1^ο Αναθέρωση του Σχεδίου Διαχείρισης Λεκανών Απορροής Ποταμών του ΥΔ. Δυτ. Στ. Ελλάδας (ΕΙ04)

Πίνακας 9.5: Συμπληρωματικά μέτρα για την επίτευξη της καλής κατάστασης

ΚΩΔΙΚΟΣ – ΟΝΟΜΑΣΙΑ ΜΕΤΡΟΥ	ΚΑΤΗΓΟΡΙΑ ΜΕΤΡΟΥ	ΠΕΡΙΓΡΑΦΗ	ΣΥΣΧΕΤΙΣΗ ΜΕ 1 ^ο ΣΧΕΔΙΟ ΔΙΑΧ.	ΕΠΗΡΕΑΖΟΜΕΝΑ ΥΣ	ΦΟΡΕΙΣ ΥΛΟΠΟΙΗΣΗΣ	ΚΟΣΤΟΣ (€)
M0452021 Ανάπτυξη Συστήματος Παρακολούθησης του Προγράμματος Μέτρων του ΣΔΛΑΠ του Υδατικού Διαμερίσματος και παροχή υπηρεσιών υποστήριξης στην εφαρμογή του προγράμματος μέτρων του ΣΔΛΑΠ του Υδατικού Διαμερίσματος.	Διοικητικά Μέτρα	<p>Το έργο αφορά στην ανάπτυξη βάσης δεδομένων για την συλλογή και παρακολούθηση των απαιτούμενων πληροφοριών από όλους τους εμπλεκόμενους φορείς στην υλοποίηση του Προγράμματος Μέτρων και στην λήψη συμβουλευτικών υπηρεσιών για το σκοπό αυτό από εξειδικευμένο προσωπικό.</p> <p>Η παροχή των συμβουλευτικών υπηρεσιών ενδεικτικά θα αφορά: α) την παρακολούθηση της υλοποίησης των μέτρων του ΣΔΛΑΠ του Υδατικού Διαμερίσματος, β) τη σύνταξη μελετών και κανονιστικών αποφάσεων, γ) την διαμόρφωση κειμένων, δ) τον συντονισμό των εμπλεκόμενων υπηρεσιών στην υλοποίηση των μέτρων, ε) την καταγραφή και ανάλυση δεδομένων που αφορούν μέτρα/δράσεις του ΣΔΛΑΠ, στ) την σύνταξη μεθοδολογικών κειμένων και τεχνικών προδιαγραφών για την υλοποίηση μέτρων του ΣΔΛΑΠ ζ) ενέργειες για την συλλογή/ ενημέρωση βασικών στοιχείων και δεδομένων που χρησιμοποιούνται κατά την κατάρτιση του ΣΔΛΑΠ, η) την υποστήριξη σε θέματα αναθεώρησης του Σχεδίου Διαχείρισης και την συμμετοχή σε ομάδες εργασίας που θα συσταθούν στο πλαίσιο των αναγκών της Διεύθυνσης Υδάτων.</p> <p>Στο πλαίσιο του έργου αυτού θα συντάσσονται εκθέσεις αξιολόγησης της πορείας εφαρμογής του Προγράμματος Μέτρων, θα δίνονται κατευθύνσεις για τις απαιτούμενες ενέργειες για την ολοκλήρωση της υλοποίησής τους και θα αξιολογούνται τα μέτρα ως προς την αποτελεσματικότητά τους.</p>	Νέο μέτρο	Οριζόντιο	Αποκεντρωμένη Διοίκηση (Διεύθυνση Υδάτων)	650.000
M0452022 Απαγόρευση λήψης υλικών από τα ποτάμια ΥΣ του Αχελώου κατά την Τεχνητής λίμνης Στράτου μέχρι να εκπονηθεί μία ειδική μελέτη ανά ΛΑΠ για τον προσδιορισμό επιλεγμένων περιοχών λήψης υλικών για τις ανάγκες τεχνικών έργων με κύρια αντικείμενα που θα περιλαμβάνουν:	Διοικητικά Μέτρα	<p>Το μέτρο στοχεύει να αντιμετωπίσει το πρόβλημα των αυθαίρετων παρεμβάσεων από λήψη υλικών στα ποτάμια ΥΣ του Αχελώου κατάντη της Τεχνητής λίμνης Στράτου μέχρι να εκπονηθεί μία ειδική μελέτη ανά ΛΑΠ για τον προσδιορισμό επιλεγμένων περιοχών λήψης υλικών για τις ανάγκες τεχνικών έργων με κύρια αντικείμενα που θα περιλαμβάνουν:</p> <p>Α) Προσδιορισμό περιοχών συγκέντρωσης φερτών κατά μήκος της ευρείας κοίτης του υδατορεύματος.</p>	Το μέτρο σχετίζεται με το μέτρο WD04S010 του πρώτου ΣΔΛΑΠ	ΕΙ0415R0002000 03H (ΑΧΕΛΩΟΣ Π. 2), ΕΙ0415R0002000 11H (ΑΧΕΛΩΟΣ Π. 5),	Αποκεντρωμένη Διοίκηση	

1^ο Αναθεώρηση του Σχεδίου Διαχείρισης Λεκανών Απορροής Ποταμών του ΥΑ Δυτ. Στ. Ελλάδας (ΕΛ04)

ΚΩΔΙΚΟΣ – ΟΝΟΜΑΣΙΑ ΜΕΤΡΟΥ	ΚΑΤΗΓΟΡΙΑ ΜΕΤΡΟΥ	ΠΕΡΙΓΡΑΦΗ	ΣΥΣΧΕΤΙΣΗ ΜΕ 1 ^ο ΣΧΕΔΙΟ ΔΙΑΧ.	ΕΠΗΡΕΑΖΟΜΕΝΑ ΥΣ	ΦΟΡΕΙΣ ΥΛΟΠΟΙΗΣΗΣ	ΚΟΣΤΟΣ (€)
μελέτη ανά ΛΑΠ για τον προσδιορισμό επιλεγμένων περιοχών λήψης υλικών για τις ανάγκες τεχνικών έργων.		<p>Β) Εκτίμηση διαθέσιμων ποσοτήτων ανά περιοχή.</p> <p>Γ) Οικολογική αξιολόγηση ανά περιοχή με έμφαση στους τύπους φυσικών οικοτόπων (δομή, κατάσταση διατήρησης), στα είδη χλωρίδας (πρωίδη, θαμνώδη και δενδρώδη με έμφαση στα δενδρώδη σε καλή κατάσταση διατήρησης) και στα ενδιαιτήματα ειδών πανίδας.</p> <p>Δ) Ιεράρχηση περιοχών συγκέντρωσης ως προς τη δυνατότητα απόληψης υλικών, λαμβάνοντας υπόψη τα προαναφερθέντα. Η μελέτη αυτή θα έχει ως στόχο τη ρύθμιση της απόληψης υλικών από την κοίτη ρεμάτων και ποταμών με τρόπο ώστε αφενός να διαφυλάσσεται η αειφορική εκμετάλλευση αυτού του πόρου και αφετέρου να εξασφαλίζεται η μέγιστη δυνατή προστασία στα οικοσυστήματα που αναπτύσσονται στα σχετικά ΥΣ.</p>				
Μ04Σ0203 Επανασυνομιλία των παράκτιων ΥΣ στην θαλάσσια περιοχή μεταξύ των ακτών Αιτωλοακαρνανίας, Λευκάδας και Εχινάδων νήσων	Διοικητικά Μέτρα	<p>Προτείνεται η διάσπαση των παράκτιων ΥΣ «Δυτ. Εσωτερικό αρχιπέλαγος Ιονίου (Εχινάδες) και Όρμος Βασιλικής» (ΕΛ0444C0004N) και «Ανατ. Εσωτερικό αρχιπέλαγος Ιονίου (Εχινάδες)» (ΕΛ0415C0003N) διευκολύνοντας την κατανομή αρμοδιοτήτων μεταξύ των Δ/νσεων Υδάτων Ιονίου και Δυτικής Ελλάδας και κατ' επέκταση την αποτελεσματικότερη διαχείριση των ΥΣ.</p> <p>Με τον τρόπο αυτό θα προκύψουν 4 παράκτια ΥΣ με προσαρμοσμένα όρια και επιφάνεια. Τα δύο από αυτά θα περιλαμβάνουν τις Εχινάδες νήσους και τις ακτές της Ν. Λευκάδας ως εξής:</p> <ul style="list-style-type: none"> - Το «Δυτ. Εσωτερικό αρχιπέλαγος Ιονίου (Εχινάδες) και Όρμος Βασιλικής» με κωδικό (ΕΛ0444C0004N) - Το «Ανατ. Εσωτερικό αρχιπέλαγος Ιονίου (Εχινάδες)» με κωδικό ΕΛ0444C0003N <p>Τα 2 ανωτέρω ΥΣ θα ανήκουν στη ΛΑΠ Λευκάδας (ΕΛ0444)</p> <p>Τα άλλα δύο ΥΣ που προκύπτουν περιλαμβάνουν τις ακτές της Αιτωλοακαρνανίας και θα εκτείνονται σε απόσταση 1 ναυτικού μιλίου από αυτές ή/και μέχρι το μέσον της απόστασης από τις ακτές των νήσους Εχινάδων.</p> <p>- «Δυτ. Εσωτερικό αρχιπέλαγος Ιονίου - Ακτές Αιτωλοακαρνανίας»</p>	Νέο μέτρο	«Δυτ. Εσωτερικό αρχιπέλαγος Ιονίου (Εχινάδες) και Όρμος Βασιλικής» (ΕΛ0444C0004N) «Ανατ. Εσωτερικό αρχιπέλαγος Ιονίου (Εχινάδες)» (ΕΛ0415C0003N)	ΥΠΕΝ / Αποκεντρωμένες Διευθύνσεις	0

1^η Αναθεώρηση του Σχεδίου Διαχείρισης Λεκανών Απορροής Ποταμών του ΥΑ Δυτ. Στ. Ελλάδας (ΕΙ04)

ΚΩΔΙΚΟΣ – ΟΝΟΜΑΣΙΑ ΜΕΤΡΟΥ	ΚΑΤΗΓΟΡΙΑ ΜΕΤΡΟΥ	ΠΕΡΙΓΡΑΦΗ	ΣΥΣΧΕΤΙΣΗ ΜΕ 1 ^ο ΣΧΕΔΙΟ ΔΙΑΧ.	ΕΠΗΡΕΑΖΟΜΕΝΑ ΥΣ	ΦΟΡΕΙΣ ΥΛΟΠΟΙΗΣΗΣ	ΚΟΣΤΟΣ (€)
M0420204 Ολοκλήρωση διαδικασίας της ΚΥΑ 146896/2014 για τα σημεία υδροληψίας που έχουν καταχωρηθεί στο Εθνικό Μητρώο Σημείων Υδροληψίας κατά προτεραιότητα σε αυτά που χωροθετούνται στο ΥΥΣ με κακή ποσοτική κατάσταση ΕΙ0400170 ΣΥΣΤΗΜΑ ΒΑΣΙΛΙΚΗΣ-ΝΥΔΡΙΟΥ-ΛΕΥΚΑΔΑΣ.	Διοικητικό	Με κωδικό ΕΙ0415C0004N - Το «Ανατ. Εσωτερικό αρχιπέλαγος Εχινάδων - Ακτές Αιτωλοακαρνανίας» με κωδικό ΕΙ0415C0003N Τα 2 ανωτέρω ΥΣ θα ανήκουν στη ΛΑΠ Αχελώου (ΕΙ0415) Με χρονικό ορίζοντα τα 3 έτη μετά την έγκριση της 1ης Αναθεώρησης του Σχεδίου Διαχείρισης να ολοκληρωθεί η διαδικασία που προβλέπεται στην ΚΥΑ 146896/2014 ως ισχύει (αδειοδότηση ή σφράγιση) των σημείων υδροληψίας που έχουν καταχωρηθεί στο Εθνικό Μητρώο Σημείων Υδροληψίας κατά προτεραιότητα σε αυτά που χωροθετούνται στο ΥΥΣ με κακή ποσοτική κατάσταση ΕΙ0400170 ΣΥΣΤΗΜΑ ΒΑΣΙΛΙΚΗΣ-ΝΥΔΡΙΟΥ-ΛΕΥΚΑΔΑΣ.	Νέο μέτρο	ΕΙ0400170 (ΰστημα Βασιλικής-Νυδρίου-Λευκάδας)	Αποκεντρωμένη Διοίκηση/Δνση Υδάτων, Περιφέρεια/Δνση Περιβάλλοντος	0
M0420401 Λήψη πρωτοβουλιών για τη σύναψη περιβαλλοντικής συμφωνίας μεταξύ του Φορέα Διαχείρισης της προστατευόμενης περιοχής Λιμνοθαλασσών Μεσολογγίου – εκβολών Αχελώου και φορέων των αγροτών και κτηνοτρόφων για τον περιορισμό των επιπτώσεων της γεωργίας στην	Περιβαλλοντικές συμφωνίες μετά από διαπραγματεύση	Με πρωτοβουλία της Διεύθυνσης Υδάτων προτείνεται να κινηθούν διαδικασίες για τη διαμόρφωση πλαισίου συνεργασίας μεταξύ του Φορέα Διαχείρισης και φορέων γεωργικών και κτηνοτροφικών δραστηριοτήτων σε περιφερειακές των προστατευόμενων περιοχών περιοχές με σκοπό τη βελτίωση της κατάστασης διατήρησης των υδροτοπικών οικοσυστημάτων και τη διαμόρφωση συνθηκών για φιλικές προς το περιβάλλον αγροτικές δραστηριότητες με ταυτόχρονη βελτίωση της προστιθέμενης αξίας των προϊόντων. Επιμέρους στόχοι και εργαλεία για την επίτευξη του σκοπού αυτού θα μπορούσαν να είναι: Α) Καταγραφή του είδους και των ποσοτήτων λιπασμάτων και φυτοφαρμάκων που χρησιμοποιούνται ανά καλλιέργεια. Β) Μέτρηση ή εκτίμηση των ποσοτήτων αρδευτικού ύδατος που χρησιμοποιείται ανά καλλιέργεια από την πηγή έως την τελική εφαρμογή. Γ) Εφαρμογή προγράμματος μετρήσεων της ποιότητας ύδατος πριν και μετά την αρδευτική χρήση. Δ) Προώθηση βιολογικών καλλιεργειών και βιολογικής	Το μέτρο σχετίζεται με το μέτρο WD04S040 του πρώτου ΣΔΛΑΠ	ΕΙ0415R0001010 01N (ΑΓΡ/ΛΙΑΣ Ρ.), ΕΙ0415R0002000 03H (ΑΧΕ/ΛΟΣ Π. 2), ΕΙ0415T0002N (Λιμνοθάλασσα Μεσολογγίου (Κεντρική, Κλείσβα)),	Φορέας Διαχείρισης Λιμνοθάλασσας Μεσολογγίου	20.000

1^η Αναθεώρηση του Σχεδίου Διαχείρισης Λεκανών Απορροής Ποταμών του ΥΑ Δυτ. Στ. Ελλάδας (ΕΛ04)

ΚΩΔΙΚΟΣ – ΟΝΟΜΑΣΙΑ ΜΕΤΡΟΥ	ΚΑΤΗΓΟΡΙΑ ΜΕΤΡΟΥ	ΠΕΡΙΓΡΑΦΗ	ΣΥΣΧΕΤΙΣΗ ΜΕ 1 ^ο ΣΧΕΔΙΟ ΔΙΑΧ.	ΕΠΗΡΕΑΖΟΜΕΝΑ ΥΣ	ΦΟΡΕΙΣ ΥΛΟΠΟΙΗΣΗΣ	ΚΟΣΤΟΣ (€)
κατάσταση των υδροτοκικών οικοσυστημάτων.		<p>κτηνοτροφίας.</p> <p>Ε) Εφαρμογή ειδικού προγράμματος πιστοποίησης προϊόντων του πρωτογενούς τομέα από το Φορέα Διαχείρισης της προστατευόμενης περιοχής με βάση κριτήρια που θα συμφωνηθούν.</p> <p>ΣΤ) Προώθηση μέτρων για την ενίσχυση της τροφοδοσίας λιμνοθαλασσών και υφάλμυρων περιοχών με γλυκό νερό ιδιαίτερα κατά τη θερινή περίοδο.</p> <p>Ζ) Εξασφάλιση περιοχών, γειτονικών στις λιμνοθάλασσες, που θα μπορούν να μείνουν ελεύθερες από αγροτικές δραστηριότητες για χρονικό διάστημα που θα συμφωνηθεί.</p> <p>Τα παραπάνω θα μπορούσαν να πάρουν τη μορφή προγραμματικής συμφωνίας η υλοποίηση της οποίας να χρηματοδοτηθεί από ευρωπαϊκά προγράμματα.</p> <p>Ως χρονικός ορίζοντας για την προετοιμασία της συμφωνίας εκτιμάται η τρέχουσα διαχειριστική περίοδος και ως περίοδος εφαρμογής της η επόμενη (2016-2021).</p>				
M040402 Λήψη πρωτοβουλιών για τη σύνταξη περιβαλλοντικής συμφωνίας μεταξύ του Φορέα Διαχείρισης της προστατευόμενης περιοχής του Εθνικού Πάρκου Λιμνοθαλασσών Μεσολογγίου-Αιτωλικού και φορέων των αλιείων και των ιχθυοκαλλιεργειών για τον περιορισμό	Περιβαλλοντικές συμφωνίες μετά από διαπραγμάτευση	<p>Το μέτρο αναφέρεται στην επιδίωξη μίας περιβαλλοντικής συμφωνίας μετά από διαπραγμάτευση, η οποία θα μπορούσε να προσδώσει αμοιβαία οφέλη αφενός στην προστασία των παράκτιων και μεταβατικών ΥΣ προστατευόμενων περιοχών και αφετέρου στη βελτίωση της ανταγωνιστικότητας των αλιευτικών προϊόντων. Στο πλαίσιο της συμφωνίας οι αλιείς ή οι σύλλογοί τους μπορούν να δεσμευτούν για την υιοθέτηση περισσότερο φιλικών προς το περιβάλλον πρακτικών. Αντίστοιχα ο Φ.Δ. θα μπορούσε να εξασφαλίσει ανταποδοτικά οφέλη στους αλιείς, που θα μπορούσαν να αφορούν στην πιστοποίηση και προώθηση των αλιευτικών προϊόντων. Θα μπορούσε να πάρει τη μορφή προγραμματικής συμφωνίας στην οποία μπορούν να συμμετέχουν και άλλοι φορείς. Η πρωτοβουλία για την έναρξη και υποστήριξη σχετικών συζητήσεων προτείνεται να αναληφθεί από την αρμόδια κατά περίπτωση Διεύθυνση Υδάτων.</p>	Το μέτρο σχετίζεται με το μέτρο WDD04S050 του πρώτου ΣΔΛΑΠ	ΕΛ0415R0001010 01N (ΑΓΡ/ΛΙΑΣ Ρ.), ΕΛ0415R0002000 03H (ΑΧΕ/ΛΟΣ Π. 2), ΕΛ0415T0002N (Λιμνοθάλασσα Μεσολογγίου (Κεντρική, Κλείσβα)),	Φορέας Διαχείρισης Λιμνοθάλασσας Μεσολογγίου	20.000

1^η Αναθεώρηση του Σχεδίου Διαχείρισης Λεκανών Απορροής Ποταμών του ΥΑ Δυτ. Στ. Ελλάδας (ΕΛ04)

ΚΩΔΙΚΟΣ – ΟΝΟΜΑΣΙΑ ΜΕΤΡΟΥ	ΚΑΤΗΓΟΡΙΑ ΜΕΤΡΟΥ	ΠΕΡΙΓΡΑΦΗ	ΣΥΣΧΕΤΙΣΗ ΜΕ 1 ^ο ΣΧΕΔΙΟ ΔΙΑΧ.	ΕΠΗΡΕΑΖΟΜΕΝΑ ΥΣ	ΦΟΡΕΙΣ ΥΛΟΠΟΙΗΣΗΣ	ΚΟΣΤΟΣ (€)
<p>Τυχόν επιπτώσεων της εκτατικής και εντατικής ιχθυοκαλλιέργειας στην κατάσταση των μεταβατικών και παράκτιων ΥΣ και οικοσυστημάτων.</p> <p>M04Σ0501</p> <p>Έλεγχος στις εκβολές αγρών ομβρίων και λοιπών σημειακών πηγών ρύπανσης οι οποίες καταλήγουν σε Επιφανειακά Υδατικά Συστήματα</p>	Έλεγχος εκπομπής ρύπων	<p>Στα πλαίσια της προστασίας των επιφανειακών υδατικών συστημάτων διενεργούνται περιοδικοί έλεγχοι και δειγματοληψίες σε εκβολές αγρών ομβρίων και λοιπών σημειακών πηγών ρύπανσης. Οι ΟΤΑ Α' βαθμού και ΔΕΥΑ σε συνεργασία με τις αρμόδιες υπηρεσίες των οικείων περιφερειών, θα καταγράψουν/αποτυπώσουν τις θέσεις εκβολής δικτύων ομβρίων που καταλήγουν σε επιφανειακά υδατικά συστήματα και θα κοινοποιήσουν τα αποτελέσματα στις οικείες Δ/νσεις Υδάτων των Αποκεντρωμένων Διοικήσεων. Οι αρμόδιες υπηρεσίες για την προστασία του περιβάλλοντος και των υδάτων, σε συνεργασία με τις αρμόδιες υπηρεσίες περιβαλλοντικής υγιεινής των οικείων Π.Ε. θα διενεργούν τους ελέγχους και θα κοινοποιούν τα αποτελέσματα στις Δ/νσεις Υδάτων των Αποκεντρωμένων Διοικήσεων. Προτεραιότητα θα δοθεί στις εκβολές δικτύων που καταλήγουν σε υδατικά συστήματα που βρίσκονται σε κίνδυνο (AR) και πιθανόν σε κίνδυνο (PAR). Οι Δ/νσεις Υδάτων σε συνεννόηση με τις υπηρεσίες που διενεργούν τους ελέγχους, μπορούν να αλλάξουν τις προτεινόμενες θέσεις δειγματοληψίας ανάλογα με τα αποτελέσματα παλαιότερων ετών και τυχόν αλλαγές στις χρήσεις γης. Οι χημικές αναλύσεις και οι δειγματοληψίες θα ακολουθούν τα πρωτόκολλα δειγματοληψιών που εφαρμόζονται για το Εθνικό Δίκτυο Παρακολούθησης. Τα αποτελέσματα των δειγματοληψιών θα κοινοποιούνται στην Ειδική Γραμματεία Υδάτων.</p> <p>Οι κτηνοτροφικές εκμεταλλεύσεις απαιτείται να διαχειρίζονται κατάλληλα τα απόβλητά τους ώστε να συμβάλλουν στο μέγιστο δυνατό στην προστασία του περιβάλλοντος. Το μέτρο απευθύνεται</p>	Νέο μέτρο	Οριζόντιο	Δήμοι /ΔΕΥΑ, Περιφέρειες, Αποκεντρωμένη Διοίκηση (Διεύθυνση Υδάτων), ΥΠΕΝ (Ειδική Γραμματεία Υδάτων)	120.000
<p>M04Σ0502</p> <p>Υλοποίηση επενδύσεων σε</p>	Έλεγχος εκπομπής ρύπων		Νέο μέτρο	Οριζόντιο	ΥΠΑΑΤ/Περιφέρειες	189.500

Υπουργείο Περιβάλλοντος & Ενέργειας, Ειδική Γραμματεία Υδάτων

1^ο Αναθεώρηση του Σχεδίου Διαχείρισης Λεκανών Απορροής Ποταμών του ΥΑ Δυτ. Στ. Ελλάδας (ΕΙ04)

ΚΩΔΙΚΟΣ – ΟΝΟΜΑΣΙΑ ΜΕΤΡΟΥ	ΚΑΤΗΓΟΡΙΑ ΜΕΤΡΟΥ	ΠΕΡΙΓΡΑΦΗ	ΣΥΣΧΕΤΙΣΗ ΜΕ 1 ^ο ΣΧΕΔΙΟ ΔΙΑΧ.	ΕΠΗΡΕΑΖΟΜΕΝΑ ΥΣ	ΦΟΡΕΙΣ ΥΛΟΠΟΙΗΣΗΣ	ΚΟΣΤΟΣ (€)
γεωργικηνοτροφικές εκμεταλλεύσεις, στοχεύοντας στη βελτίωση των περιβαλλοντικών επιδόσεων.		σε, κατόχους ή διαχειριστές χοιροστασίων, βουστασίων, αιγοπροβατοτροφικών μονάδων και σφαγείων που θα προβούν σε επενδύσεις με σκοπό την επεξεργασία / διαχείριση των παραγόμενων κτηνοτροφικών αποβλήτων τους, όπως είναι ο μηχανικός διαχωρισμός, η κομποστοποίηση/ συγκομποστοποίηση και η βιολογική επεξεργασία (αερόβια / αναερόβια). Η κατηγορία αυτή έχει ως βασικό σκοπό να συνεισφέρει στην ελαχιστοποίηση του κινδύνου ρύπανσης των υπόγειων και επιφανειακών υδάτων, αλλά και του εδάφους, που προέρχεται από κτηνοτροφικές δραστηριότητες και κυρίως από την διαχείριση των παραγόμενων αποβλήτων από κτηνοτροφικές δραστηριότητες.				
M04Σ0503 Έλεγχος τήρησης των ορίων διάθεσης από βιομηχανικές μεταποιητικές και κτηνο-πτηνοτροφικές μονάδες εντός λεκάνης απορροής του ΥΣ τουλάχιστον 2 φορές τον χρόνο	Έλεγχος εκπομπής ρύπων	Οι αυστηρότεροι έλεγχοι, αναφορικά με τα όρια διάθεσης, στις μονάδες αυτές μπορούν να αποτρέψουν υπερβάσεις, με αποτέλεσμα τη βελτίωση της κατάστασης του ΥΣ.	Νέο μέτρο	Για τα Επιφανειακά ΥΣ με κατώτερη της καλής είτε οικολογικής είτε χημικής κατάστασης	Περιφέρεια, Αποκεντρωμένη Διοίκηση (Διεύθυνση Υδάτων)	200.000
M04Σ0701 Έργα βελτίωσης της υδραυλικής επικοινωνίας μεταξύ τμημάτων των υγροτοπικών συστημάτων που αντιμετωπίζουν προβλήματα επαρκούς τροφοδοσίας γλυκού ή αλμυρού νερού	Ανασύσταση και αποκατάσταση η περιοχών υγροτόπων	Το μέτρο έχει εφαρμογή σε λιμνοθάλασσες στις οποίες η επικοινωνία με την ανοιχτή θάλασσα έχει περιορισθεί είτε μέσω της δράσης φυσικών φαινομένων είτε από ανθρωπογενείς παρεμβάσεις. Προτείνεται η εκπόνηση ειδικής περιβαλλοντικής και υδραυλικής μελέτης έτσι ώστε να εξετασθεί η αναγκαιότητα πραγματοποίησης έργων αποκατάστασης, η θέση και ο τρόπος που τα έργα αυτά θα πρέπει να εκτελεστούν προκειμένου να προσδώσουν τα μέγιστα οφέλη στο λιμνοθαλάσσιο οικοσύστημα.	Το μέτρο σχετίζεται με το μέτρο WD04S120 του πρώτου ΣΔΔΑΠ	ΕΙ0415Τ0002Ν (Λιμνοθάλασσα Μεσολογγίου (Κεντρική, Κλείσοβα)),	Φορέας Διαχείρισης Λιμνοθάλασσας Μεσολογγίου	20.000.000

247

1^η Αναθεώρηση του Σχεδίου Διαχείρισης Λεκανών Απορροής Ποταμών του ΥΔ. Διτ. Στ. Ελλάδας (ΕΙ04)

ΚΩΔΙΚΟΣ – ΟΝΟΜΑΣΙΑ ΜΕΤΡΟΥ	ΚΑΤΗΓΟΡΙΑ ΜΕΤΡΟΥ	ΠΕΡΙΓΡΑΦΗ	ΣΥΣΧΕΤΙΣΗ ΜΕ 1 ^ο ΣΧΕΔΙΟ ΔΙΑΧ.	ΕΠΗΡΕΑΖΟΜΕΝΑ ΥΣ	ΦΟΡΕΙΣ ΥΛΟΠΟΙΗΣΗΣ	ΚΟΣΤΟΣ (€)
στην ευρύτερη περιοχή του υδροτοπικού συστήματος εκβολών Αχελώου και λιμνοθάλασσών Μεσολογγίου – Αιτωλικού.						
M0430702 Εκπόνηση μελέτης για την εξέταση της δυνατότητας επαναλειτουργίας της εκβολής της σήραγγας Λυσιμαχείας στη λιμνοθάλασσα με σκοπό την αντιλημμυρική προστασία, με τρόπο ώστε να μην επιφέρει επιπτώσεις στο υδροτοπικό σύστημα της λιμνοθάλασσας Αιτωλικού. Η εκβολή στη Λ/Θ έχει σταματήσει για περιβαλλοντικούς λόγους με αποτέλεσμα να χρησιμοποιούνται οι προσαγωγεί Διώρυμες Δ28 και Δ20 για αντιλημμυρική προστασία με όλες τις ανάλογες επιπτώσεις	Ανασύσταση και αποκατάσταση η περιοχών υδροτόπων	Εκπόνηση μελέτης για την εξέταση της δυνατότητας επαναλειτουργίας της εκβολής της σήραγγας Λυσιμαχείας στη λιμνοθάλασσα με σκοπό την αντιλημμυρική προστασία, με τρόπο ώστε να μην επιφέρει επιπτώσεις στο υδροτοπικό σύστημα της λιμνοθάλασσας Αιτωλικού. Η εκβολή στη Λ/Θ έχει σταματήσει για περιβαλλοντικούς λόγους με αποτέλεσμα να χρησιμοποιούνται οι προσαγωγεί Διώρυμες Δ28 και Δ20 για αντιλημμυρική προστασία με όλες τις ανάλογες επιπτώσεις	Νέο μέτρο		Αποκεντρωμένη Διοίκηση, Περιφέρεια, Φορέας Διαχείρισης προστατευόμενης περιοχής	50.000,00
M0430801 Έλεγχος ποιοτικής κατάστασης αδειοδοτούμενων υδροληπτικών έργων σε συστήματα με υψηλές τιμές φυσικού υποβάθρου (χλωριόντα)	Έλεγχος άντλησης	Ετήσιος έλεγχος της ποιοτικής κατάστασης των υπόγειων υδάτων στα ΥΥΣ που παρουσιάζουν αυξημένες τιμές στις συγκεντρώσεις ορισμένων στοιχείων (π.χ. χλωριόντα) που αποδίδονται στο φυσικό υποβάθρο και μεταβάλλονται με την άντληση. Ο ετήσιος έλεγχος της ποιοτικής κατάστασης του υπόγειου ύδατος γίνεται ώστε να διαπιστώνεται η πιθανή επέκταση της ζώνης που χαρακτηρίζεται από υψηλές συγκεντρώσεις λόγω φυσικού υποβάθρου αλλά και η πιθανή αύξηση ή μείωση των συγκεντρώσεων του στοιχείου που την προκαλεί. Οι Διευθύνσεις Υδάτων με την αξιολόγηση των στοιχείων που θα προκύπτουν από τους ετήσιους ποιοτικούς ελέγχους, θα έχουν την δυνατότητα να λαμβάνουν τα αναγκαία μέτρα ανάλογα με την πιθανή επιδείνωση ή την βελτίωση της κατάστασης.	Το μέτρο σχετίζεται με το μέτρο WD04S150 του πρώτου ΣΔΛΑΠ	ΕΙ0400020 (Σύστημα Ακαρανικών ορέων), ΕΙ0400080 (Σύστημα Δέλτα Αχελώου-Οινιάδων), ΕΙ0400130 (Σύστημα Ωλονού-Πινδου), ΕΙ0400140 (Σύστημα Αμφιλοχίας), ΕΙ0400160 (Σύστημα	Αποκεντρωμένη Διοίκηση (Διεύθυνση Υδάτων) / Περιφέρεια	20.000

1^ο Αναθεώρηση του Σχεδίου Διαχείρισης Λεκανών Απορροής Ποταμών του ΥΑ Δυτ. Στ. Ελλάδας (ΕΛ04)

ΚΩΔΙΚΟΣ – ΟΝΟΜΑΣΙΑ ΜΕΤΡΟΥ	ΚΑΤΗΓΟΡΙΑ ΜΕΤΡΟΥ	ΠΕΡΙΓΡΑΦΗ	ΣΥΣΧΕΤΙΣΗ ΜΕ 1 ^ο ΣΧΕΔΙΟ ΔΙΑΧ.	ΕΠΗΡΕΑΖΟΜΕΝΑ ΥΣ	ΦΟΡΕΙΣ ΥΛΟΠΟΙΗΣΗΣ	ΚΟΣΤΟΣ (€)
M04Σ0802 Έλεγχος αρτεσιανών γεωτρήσεων	Έλεγχος άντλησης	<p>Αν κατά τη διάρκεια γεώτρησης ή φρέατος απαντηθούν αρτεσιανές συνθήκες, ο κύριος του υδροληπτικού έργου θα πρέπει να εξασφαλίσει ότι η αρτεσιανή ροή θα σταματήσει ή θα ελεγχθεί. Εάν η ροή δεν μπορεί να ελεγχθεί, ο υπεύθυνος για την εκτέλεση του υδροληπτικού έργου θα πρέπει να συμβουλευτεί τη Δ/ση Υδάτων και να συμμορφωθεί με τις οδηγίες που θα του δοθούν.</p> <p>Τεχνικά μέσα για τον έλεγχο της εκροής των αρτεσιανών γεωτρήσεων περιλαμβάνουν βάνες ή σωλήνες εξασορρόπησης της πίεσης κ.α.</p> <p>Τα ανωτέρω θα πρέπει να αποτελούν μέρος των αδειών εκτέλεσης έργων αξιοποίησης υδατικών πόρων.</p> <p>Στις υφιστάμενες αρτεσιανές γεωτρήσεις στις οποίες δεν έχουν ληφθεί μέτρα πρέπει να τοποθετηθεί βάνα ή σωλήνας εξασορρόπησης ώστε να αποφευχθεί η συνεχής εκροή του υπό πίεση υδροφόρα.</p>	<p>Το μέτρο σχετίζεται με το μέτρο WD04S140 του πρώτου ΣΔΛΑΠ</p>	<p>Λευκάδας, ΕΛ0400170 (Σύστημα Βασιλικής – Νυδρίου - Λευκάδας), ΕΛ0400260 (Σύστημα Μεγανησίου - Κάστου - Καλάμου)</p>	<p>Κύριος υδροληπτικού έργου, Αποκεντρωμένη Διοίκηση (Διεύθυνση Υδάτων)</p>	0
M04Σ0803 Μείωση ή αντικατάσταση αντλήσεων υπογείου νερού με απολήψεις από επιφανειακά ΥΣ ή άλλο υπόγειο ΥΣ ή τεχνικό έργο (Λ/Δ,	Έλεγχος άντλησης	<p>Το ΥΣ Βασιλικής-Νυδρίου-Λευκάδας βρίσκεται σε κακή ποσοτική κατάσταση. Προτείνεται η διερεύνηση αντικατάστασης/μείωσης των αντλήσεων από το ΥΣ με απολήψεις από άλλο ΥΣ ή / και με επιφανειακό νερό που θα προέρχεται από έργα, όπως λιμνοδεξαμενές, φράγματα, μονάδες αφαλάτωσης ή μέσων επέκτασης του υφιστάμενου δικτύου, το οποίο τροφοδοτείται από τις πηγές του Αγ. Γεωργίου. Για κάθε προτεινόμενη λύση/έργο θα γίνεται ανάλυση κόστους/οφέλους και οι πηγές χρηματοδότησης</p>	<p>Νέο μέτρο</p>	<p>ΕΛ0400170 (Σύστημα Βασιλικής – Νυδρίου - Λευκάδας),</p>	<p>Αποκεντρωμένη Διοίκηση/ Περιφέρεια/ Δήμος</p>	50.000

1^η Αναθεώρηση του Σχεδίου Διαχείρισης Λεκανών Απορροής Ποταμών του ΥΑ Δυτ. Στ. Ελλάδας (ΕΛ04)

ΚΩΔΙΚΟΣ – ΟΝΟΜΑΣΙΑ ΜΕΤΡΟΥ	ΚΑΤΗΓΟΡΙΑ ΜΕΤΡΟΥ	ΠΕΡΙΓΡΑΦΗ	ΣΥΣΧΕΤΙΣΗ ΜΕ 1 ^ο ΣΧΕΔΙΟ ΔΙΑΧ.	ΕΠΗΡΕΑΖΟΜΕΝΑ ΥΣ	ΦΟΡΕΙΣ ΥΛΟΠΟΙΗΣΗΣ	ΚΟΣΤΟΣ (€)
φράγμα, αφαλάτωση)		τους. Στην περίπτωση των επιλεγούν ως τεχνικά έργα η κατασκευή λιμνοδεξαμενών ή και φραγμάτων θα λαμβάνουν επιπρόσθετη μοριοδότηση κατά τη διαδικασία αξιολόγησης χρηματοδότησής τους. Με τον τρόπο αυτό θα αποτραπεί η περαιτέρω υποβάθμιση της ποσοτικής και ποιοτικής κατάστασης του ΥΥΣ				
M04Σ0804 Απαγόρευση κατασκευής νέων υδροληπτικών έργων υπόγειων υδάτων (γεωτρήσεις, πηγάδια κ.λπ.) για νέες χρήσεις νερού καθώς και της επέκτασης αδειών υφιστάμενων υδροληπτικών έργων νερού στο Υπόγειο Υδατικό Σύστημα Αρακύνθου (ΕΛ0400070).	Έλεγχος άντλησης	Απαγόρευση κατασκευής νέων υδροληπτικών έργων υπόγειων υδάτων (γεωτρήσεις, πηγάδια κ.λπ.) για νέες χρήσεις ύδατος καθώς και της επέκτασης αδειών υφιστάμενων υδροληπτικών έργων νερού στο Υπόγειο Υδατικό Σύστημα Αρακύνθου (ΕΛ0400070). Από την απαγόρευση εξαιρούνται οι υδροληψίες για υδρευτική χρήση (πόσιμο νερό) που θα εξετάζονται από τη Διεύθυνση Υδάτων με την υποβολή τεκμηριωμένης υδρογεωλογικής έκθεσης.	Νέο μέτρο	Υπόγειο Υδατικό Σύστημα Αρακύνθου (ΕΛ0400070)	Αποκεντρωμένη Διοίκηση (Διεύθυνση Υδάτων)	0
M04Σ0805 Περιορισμοί και προϋποθέσεις κατασκευής νέων υδροληπτικών έργων απόληψης νερού στα Συστήματα ΕΛ0400170 Σύστημα Βασιλικής-Νυδρίου-Λευκάδας και ΕΛ0400160 Σύστημα	Έλεγχος άντλησης	Σε συνέχεια του βασικού μέτρου M04B0501, ειδικά για τα ΕΛ0400170 Σύστημα Βασιλικής-Νυδρίου-Λευκάδας, και το ΕΛ0400160 Σύστημα Λευκάδας οι αποστάσεις που αναφέρονται στην παράγραφο δ.Α. του μέτρου, σχετικά με την χορήγηση αδειών εκτέλεσης έργου αξιοποίησης υδατικών πόρων ή/και επέκτασης υφιστάμενων στα ΥΥΣ,πλην της ύδρευσης, με προβλήματα υφαλμύρινσης, , διαμορφώνονται οι κάτωθι αποστάσεις από την ακτογραμμή: <ul style="list-style-type: none"> • Για τα καρστικά ΥΥΣ συστήματα: 800μ • Για τα κοκκώδη ελεύθερης πιεζομετρικής επιφάνειας ΥΥΣ: 500μ • Για τα κοκκώδη υπό πίεση πιεζομετρικής επιφάνειας ΥΥΣ: 200μ 	Νέο μέτρο	Σύστημα Λευκάδας (ΕΛ0400160) Σύστημα Βασιλικής-Νυδρίου-Λευκάδας (ΕΛ0400170)	Αποκεντρωμένη Διοίκηση/Δνση Υδάτων	0

1^η Αναθεώρηση του Σχεδίου Διαχείρισης Λεκανών Απορροής Ποταμών του ΥΑ Αυτ. Στ. Ελλάδας (ΕΛ04)

ΚΩΔΙΚΟΣ – ΟΝΟΜΑΣΙΑ ΜΕΤΡΟΥ	ΚΑΤΗΓΟΡΙΑ ΜΕΤΡΟΥ	ΠΕΡΙΓΡΑΦΗ	ΣΥΣΧΕΤΙΣΗ ΜΕ 1 ^ο ΣΧΕΔΙΟ ΔΙΑΧ.	ΕΠΗΡΕΑΖΟΜΕΝΑ ΥΣ	ΦΟΡΕΙΣ ΥΛΟΠΟΙΗΣΗΣ	ΚΟΣΤΟΣ (€)
M04Σ0806 Έλεγχος αδειοδοτημένων υδροληψιών σε ΥΥΣ κακής ποσοτικής κατάστασης	Έλεγχος άντλησης	Σε συνεργασία με την Περιφέρεια εντατικοποίηση των δειγματοληπτικών ελέγχων σε υφιστάμενες άδειες χρήσης με έμφαση στην συμμόρφωση ως προς την αδειοδοτημένη ποσότητα άντλησης κατά προτεραιότητα στο ΥΥΣ ΕΛ0400170 Σύστημα Βασιλικής-Νυδρίου-Λευκάδας.	Νέο μέτρο	ΕΛ0400170 Σύστημα Βασιλικής-Νυδρίου-Λευκάδας)	Περιφέρεια/ Δ/ση Περιβάλλοντος, Αποκεντρωμένη Διοίκηση/Δνση Υδάτων	0
M04Σ1001 Εκπόνηση μελετών επαναχρησιμοποίησης υγρών αποβλήτων για όλες τις υφιστάμενες ΕΕΛ τριτοβάθμιας επεξεργασίας	Μέτρα αποτελεσματικότητας και επαναχρησιμοποίησης	Είναι απαραίτητη η διερεύνηση της κάλυψης μέρους των αρδευτικών αναγκών των καλλιεργειών με νερό επαναχρησιμοποίησης. Στα πλαίσια αυτά είναι απαραίτητη η εκπόνηση μελετών αξιοποίησης του ύδατος επαναχρησιμοποίησης και κατά προτεραιότητα για τις ΕΕΛ τριτοβάθμιας επεξεργασίας που έχουν ήδη κατασκευαστεί ή/και έχουν τεθεί σε λειτουργία. Οι μελέτες αυτές θα πρέπει να οριοθετούν αρδευτική περιμετρο με βάση το διατιθέμενο προϊόν επαναχρησιμοποίησης και τον προσανατολισμό της αγροτικής ανάπτυξης της περιοχής. Σε περίπτωση που η άρδευση δεν αποτελεί βέλτιστη λύση θα προτείνεται εναλλακτική χρήση του ύδατος επαναχρησιμοποίησης (αστική, πυρόσβεση, εμπλουτισμό κλπ).	Τροποποίηση / Εξειδίκευση του μέτρου WD08B030	Οριζόντιο	Αποκεντρωμένη Διοίκηση (Διεύθυνση Υδάτων) Δ/νσεις Αγροτικής Ανάπτυξης	40.000 (Για κάθε ΕΕΛ)
M04Σ1002 Καταγραφή Καταστάσεων απωλειών νερού στις υδροληψίες και στις εξόδους των δεξαμενών ύδρευσης	Μέτρα αποτελεσματικότητας και επαναχρησιμοποίησης	Άμεση εγκατάσταση υδρομετρητών στις υδροληψίες και στις εξόδους των κεντρικών δεξαμενών ώστε να μπορεί άμεσα να ποσοτικοποιηθούν οι απώλειες στο τμήμα αυτό των δικτύων κατά προτεραιότητα στο ΕΛ0400170 ΣΥΣΤΗΜΑ ΒΑΣΙΛΙΚΗΣ-ΝΥΔΡΙΟΥ-ΛΕΥΚΑΔΑΣ	Νέο μέτρο	ΕΛ0400170 Σύστημα Βασιλικής-Νυδρίου-Λευκάδας	Δήμος/Υπηρεσία Υδρευσης, Αποκεντρωμένη Διοίκηση/Δνση Υδάτων	0
M04Σ1301 Αποκατάσταση λειτουργίας ενωτικής τάφρου Τριχωνίδας – Λυσιμαχίας.	Έργα αποκατάστασης	Τα θυροφράγματα της ενωτικής τάφρου Τριχωνίδας – Λυσιμαχίας δεν λειτουργούν, έχουν σταθερή θέση και έχει διαναχθεί ένα παράπλευρο by pass, οπότε έχει ακρωθεί η ρυθμιστική λειτουργία των θυροφραγμάτων. Πρέπει να κλείσει το by pass και να αποκατασταθεί η λειτουργία των θυροφραγμάτων.	Το μέτρο σχετίζεται με το μέτρο WD04S260 του πρώτου ΣΔΛΑΠ	ΕΛ0415100000000000 5H Λίμνη Λυσιμαχία	Περιφέρεια	150.000
M04Σ1501 Επαγγελματική κατάρτιση των	Εκπαιδευτικά μέτρα	Το μέτρο αφορά: (i) στην υλοποίηση προγραμμάτων κατάρτισης τόσο για υφιστάμενους γεωργούς όσο και για νέους γεωργούς πρώτης εγκατάστασης. Προγράμματα κατάρτισης θα	Νέο μέτρο	Οριζόντιο	ΕΥΔ/ΠΑΑ ΥΠΑΑΤ, Περιφέρεια	96.645

Υπουργείο Περιβάλλοντος & Ενέργειας, Ειδική Γραμματεία Υδάτων

1^η Αναθεώρηση του Σχεδίου Διαχείρισης Λεκανών Απορροής Ποταμών του ΥΑ Δυτ. Στ. Ελλάδας (ΕΛ04)

ΚΩΔΙΚΟΣ – ΟΝΟΜΑΣΙΑ ΜΕΤΡΟΥ	ΚΑΤΗΓΟΡΙΑ ΜΕΤΡΟΥ	ΠΕΡΙΓΡΑΦΗ	ΣΥΣΧΕΤΙΣΗ ΜΕ 1 ^ο ΣΧΕΔΙΟ ΔΙΑΧ.	ΕΠΗΡΕΑΖΟΜΕΝΑ ΥΣ	ΦΟΡΕΙΣ ΥΛΟΠΟΙΗΣΗΣ	ΚΟΣΤΟΣ (€)
γεωργικητροφών για την προστασία των Υδατικών Συστημάτων		πραγματοποιούνται με τη μορφή σειράς μαθημάτων, εργασιών, μαθημάτων μέσω διαδικτύου. Θα προσφέρονται προγράμματα κατάρτισης με ειδική θεματολογία που θα εξυπηρετούν τους στόχους της προγραμματικής περιόδου 2014-2020 όπως αρδεύσεις και εξοικονόμηση ύδατος, ορθή χρήση φυτοφαρμάκων, αντιμετώπιση των κλιματικών αλλαγών, πολλαπλή συμμόρφωση και εξειδικευμένα προγράμματα σε διάφορους κλάδους παραγωγής, (ii) στην υλοποίηση δράσεων ενημέρωσης που αποσκοπούν στην διάδοση πληροφοριών σχετικά με την γεωργία στοχεύοντας στη μεταφορά γνώσεων προς τους δικαιούχους σχετικά με την επαγγελματική τους ενασχόληση. Η ενημέρωση θα γίνεται μέσω εκθέσεων, συναντήσεων, παρουσιάσεων και μέσω εντύπων.				
M04Σ1502 Ενημέρωση και ευαισθητοποίηση του κοινού σε θέματα νερού	Εκπαιδευτικά μέτρα	Επιπρόσθετα θα πραγματοποιούνται δράσεις επίδειξης για παρουσίαση νέων τεχνολογιών άρδευσης, βελτιωμένων αρδευτικών συστημάτων, νέων πρακτικών καλλιέργειας και προστασίας καλλιερειών. Οι επιδείξεις θα πραγματοποιούνται είτε σε αγροκτήματα ή σε άλλο κατάλληλα διαμορφωμένο χώρο. Προτείνεται η διαρκής εκστρατεία ενημέρωσης των καταναλωτών και η έμφαση στη σημασία της ορθολογικής διαχείρισης του πόρου και η συνεχής ενημέρωση των χρηστών ύδατος και του κοινού για τις τρέχουσες κάθε φορά συνθήκες του ισοζυγίου ύδατος και την αναγκαιότητα των μέτρων που τίθενται κάθε φορά σε ισχύ. Ένα πρόσφορο μέσο για την ενημέρωση των καταναλωτών αποτελεί η διανομή ενημερωτικών φυλλαδίων. Πραγματοποίηση ημερίδων για την ευαισθητοποίηση του κοινού σε σχέση με την αποδοτική χρήση του ύδατος, την αποτροπή της ρύπανσης που προκαλείται από διάφορες δραστηριότητες και την προώθηση της χρήσης του ανακυκλωμένου ύδατος.	Νέο μέτρο	Οριζόντιο	ΥΠΕΝ (Ειδική Γραμματεία Υδάτων), Περιφέρεια, Δήμοι, ΔΕΥΑ, Αποκεντρωμένη Διοίκηση (Διεύθυνση Υδάτων)	50.000
M04Σ1503 Ενίσχυση δράσεων περιβαλλοντικών προγραμμάτων στην Πρωτοβάθμια	Εκπαιδευτικά μέτρα	Τα εκπαιδευτικά προγράμματα σε σχολεία έχουν διτλή σκοπιμότητα, καθώς από τη μια άμεσος στόχος είναι η μεταφορά μηνυμάτων - τρόπων εξοικονόμησης ύδατος στο σπίτι - προστασία υδάτων από την ρύπανση και από την άλλη μακροπρόθεσμος στόχος είναι η σταδιακή αλλαγή στη νοοτροπία των αυριανών	Νέο μέτρο	Οριζόντιο	ΥΠΕΘ και ΥΠΕΝ (Ειδική Γραμματεία Υδάτων), Αποκεντρωμένη	50.000

Υπουργείο Περιβάλλοντος & Ενέργειας, Ειδική Γραμματεία Υδάτων

1^ο Αναθεώρηση του Σχεδίου Διαχείρισης Λεκανών Απορροής Ποταμών του ΥΑ Δυτ. Στ. Ελλάδας (ΕΛ04)

ΚΩΔΙΚΟΣ – ΟΝΟΜΑΣΙΑ ΜΕΤΡΟΥ	ΚΑΤΗΓΟΡΙΑ ΜΕΤΡΟΥ	ΠΕΡΙΓΡΑΦΗ	ΣΥΣΧΕΤΙΣΗ ΜΕ 1 ^ο ΣΧΕΔΙΟ ΔΙΑΧ.	ΕΠΗΡΕΑΖΟΜΕΝΑ ΥΣ	ΦΟΡΕΙΣ ΥΛΟΠΟΙΗΣΗΣ	ΚΟΣΤΟΣ (€)
Εκπαίδευση		πολιτών όσον αφορά στη σωστή χρήση του ύδατος. Η Ειδική Γραμματεία Υδάτων θα προετοιμάσει το εκπαιδευτικό υλικό και οι Δ/νσεις Υδάτων σε συνεργασία με τις Δ/νσεις Πρωτοβάθμιας εκπαίδευσης, θα επιμεληθούν τη διανομή του υλικού στους εκπαιδευτικούς με σχετική υποστήριξη τους όπου κριθεί αναγκαίο από την ΕΓΥ και τις οικείες Δ/νσεις Υδάτων.			Διοίκηση (Διεύθυνση Υδάτων), Περιφέρεια	
M04Σ1601 Πilotικά μέτρα εφαρμογής γεωργίας ακριβείας για τη μείωση της κατανάλωσης ύδατος	Έργα έρευνας, ανάπτυξης και επίδειξης	Επιδιώκεται η αξιοποίηση νέων τεχνολογιών, οι οποίες μπορούν να περιλαμβάνουν την εφαρμογή νέων, καινοτόμων διεργασιών, με στόχο μεταξύ άλλων και την αναζήτηση νέων καλλιεργητικών πρακτικών και πρακτικών παραγωγής που συμβάλουν στην προστασία του περιβάλλοντος αλλά και στην προσαρμογή στην κλιματική αλλαγή. Το μέτρο 16 του ΠΑΑ 2014-2020, προβλέπει ενισχύσεις στα πλαίσια συνεργασιών ομάδων παραγωγών με λοιπούς φορείς (συμβούλους, ερευνητές, λοιπούς παράγοντες αλυσίδας τροφίμων και innovation brokers) για την επίτευξη των στόχων: 1. Μείωση της κατανάλωσης ύδατος μέσω της υιοθέτησης προηγμένων αρδευτικών συστημάτων, και την υιοθέτηση της γεωργίας ακριβείας 2. Τη μείωση του κόστους των εισροών που συνεπάγεται τόσο οικονομικό όφελος όσο και περιβαλλοντικό όφελος (μείωση της χρήσης λιπασμάτων, φυτοφαρμάκων, υιοθέτηση νέων ποικιλιών που είναι καλύτερα προσαρμοσμένες στις τοπικές εδαφολογικές, υδρολογικές και κλιματικές συνθήκες, την αξιοποίηση των ΑΠΕ για την υποκατάσταση των ορυκτών καυσίμων)	Νέο μέτρο	Οριζόντιο	ΥΠΑΑΤ (Ειδική Υπηρεσία Διαχείρισης του Προγράμματος Αγροτικής Ανάπτυξης - ΕΥΔ ΠΑΑ) Περιφέρεια	166.760
M04Σ1602 Συμβουλευτικές υπηρεσίες διαχείρισης γεωργικής εκμετάλλευσης	Έργα έρευνας, ανάπτυξης και επίδειξης	Οι συμβουλές θα πρέπει να παρέχονται από πιστοποιημένους φορείς (Δημόσιους, ιδιωτικούς ή Κοινοπραξίες αυτών) που θα επιλέγονται μετά από διαγωνισμό. Η ένταξη των δικαιούχων των αμέσων ενισχύσεων στο Σύστημα Παροχής Συμβουλευτικών υπηρεσιών είναι εθελοντική. Το Μέτρο είναι οριζόντιο και σχετίζεται δυναμικά με το σύνολο των προτεραιοτήτων για την αγροτική ανάπτυξη. Δεδομένου ότι οι συμβουλές είναι ένα από τα σημαντικότερα μέσα για την προώθηση της ανταγωνιστικότητας του γεωργικού τομέα, μεταξύ άλλων και με τη διάχυση	Νέο μέτρο	Οριζόντιο	Αποκεντρωμένες Διευθύνσεις του ΥΠΑΑΤ	257.720

1^η Αναθεώρηση του Σχεδίου Διαχείρισης Λεκανών Απορροής Ποταμών του ΥΑ Δυτ. Στ. Ελλάδας (ΕΛ04)

ΚΩΔΙΚΟΣ – ΟΝΟΜΑΣΙΑ ΜΕΤΡΟΥ	ΚΑΤΗΓΟΡΙΑ ΜΕΤΡΟΥ	ΠΕΡΙΓΡΑΦΗ	ΣΥΣΧΕΤΙΣΗ ΜΕ 1 ^ο ΣΧΕΔΙΟ ΔΙΑΧ.	ΕΠΗΡΕΑΖΟΜΕΝΑ ΥΣ	ΦΟΡΕΙΣ ΥΛΟΠΟΙΗΣΗΣ	ΚΟΣΤΟΣ (€)
M04Σ1603 Σχεδιασμός και εφαρμογή ειδικού προγράμματος διερευνητικής παρακολούθησης με στόχο τη συλλογή στοιχείων για τον καθ' αρχήν προσδιορισμό ΥΣ κατάντη φραγμάτων ως ιδιαίτερα Τροποποιημένα	Έργα έρευνας, ανάπτυξης και επίδειξης	<p>Το συγκεκριμένο μέτρο στοχεύει στη συλλογή στοιχείων μέσω ειδικού προγράμματος διερευνητικής παρακολούθησης σε ΥΣ κατάντη φραγμάτων που θα πρέπει να εμπλουτίσουν το γνωστικό πεδίο ως προς τα εξής:</p> <ol style="list-style-type: none"> Ποιο από τα βιολογικά ποιοτικά στοιχεία ποτάμων ΥΣ είναι περισσότερο ευαίσθητο σε υδρομορφολογικές αλλαγές ρύθμισης, μείωσης ή διακοπής της ροής λόγω φράγματος; Ποια είναι η κρίσιμη απόσταση κατάντη του φράγματος για κάθε ένα από τα βιολογικά ποιοτικά στοιχεία ποτάμων ΥΣ ώστε να είναι δυνατή η επίτευξη καλής κατάστασης; Ποιες είναι οι κρίσιμες παράμετροι, δράσεις, παρεμβάσεις για τα ΥΣ κατάντη φραγμάτων που στοχειοθετούν το καλό οικολογικό δυναμικό; <p>Προτείνεται το μέτρο να εφαρμοσθεί στα αμέσως κατάντη των φραγμάτων Στράτου, Ευήνου και Μόρνου ΥΣ, σε 5 σημεία δειγματοληψίας, με 2 δειγματοληψίες ανά έτος και για χρονική διάρκεια τριών ετών. Θα διενεργούνται και δειγματοληψίες ιζημάτων.</p>	Νέο μέτρο	Οριζόντιο	ΥΠΕΝ (Ειδική Γραμματεία Υδάτων), Αποκεντρωμένη Διοίκηση (Διεύθυνση Υδάτων).	250.000
M04Σ1604 Εφαρμογή ειδικού προγράμματος ελέγχου παρουσίας δραστικών ουσιών σε περιλαμβάνονται σε φωτογράμματα και	Έργα έρευνας, ανάπτυξης και επίδειξης	<p>Προτείνεται η Εφαρμογή ειδικού προγράμματος ελέγχου παρουσίας δραστικών ουσιών η χρήση των οποίων δεν επιτρέπεται σε φυτοπροστατευτικά προϊόντα. Οι ουσίες οι οποίες δύναται να παρακολουθούνται στο πρόγραμμα ελέγχου είναι οι: Acephate, Aldrin Binaracryl, Carptafol, Ghlordane, Chlorobenzilate, Chlolinolate, Cyhalothrin, DDT, Dieldrin, Dinoseb, Dinotreb, DNOC, Endrin, Ethylene dichlororide, Ethylene dibromide, Fentin acetate, Fentin hydroxide, Fenvalerate, Ferbam, HCH, Heptachlor,</p>	Το μέτρο σχετίζεται με το μέτρο WD04S320 του πρώτου ΣΔΛΑΠ	ΕΛ0415C0009N (Νότιος Αμβρακικός κόλπος), ΕΛ0415R0002010 02H (ΑΧΕΛΩΟΣ Π. 1), ΕΛ0415T0002N	Αποκεντρωμένη Διοίκηση	90.000

1^η Αναθεώρηση του Σχεδίου Διαχείρισης Λεκανών Απορροής Ποταμών του ΥΑ Δυτ. Στ. Ελλάδας (ΕΛ04)

ΚΩΔΙΚΟΣ – ΟΝΟΜΑΣΙΑ ΜΕΤΡΟΥ	ΚΑΤΗΓΟΡΙΑ ΜΕΤΡΟΥ	ΠΕΡΙΓΡΑΦΗ	ΣΥΣΧΕΤΙΣΗ ΜΕ 1 ^ο ΣΧΕΔΙΟ ΔΙΑΧ.	ΕΠΗΡΕΑΖΟΜΕΝΑ ΥΣ	ΦΟΡΕΙΣ ΥΛΟΠΟΙΗΣΗΣ	ΚΟΣΤΟΣ (€)
έχουν απαγορευτεί.		Hexachlorobenzene, Lindane, Maleic hydrazide, Mirex, Monocrotophos, Monolinuron, Nitrofen, Nonylphenol ethoxylate, Permethrin, Propham, Pyrazophos, Quintozene, Tecnazene, Toxaphene, Zineb. Οι παραπάνω δραστικές ουσίες θα αποτελέσουν αντικείμενο παρακολούθησης του προτεινόμενου ειδικού προγράμματος εφόσον αυτές δεν καλύπτονται από το εθνικό πρόγραμμα παρακολούθησης. Οι δειγματοληψίες προτείνεται να διενεργούνται σε 5 σημεία (1 ανά ΥΣ) με συχνότητα 2 φορές / έτος και συγκεκριμένα τους μήνες Απρίλιο και Ιούλιο. Η συνολική διάρκεια του προγράμματος θα είναι 3 χρόνια. Η παρακολούθηση προτείνεται να λάβει χώρα στη λιμνοθάλασσα Μεσολογγίου, στις εκβολές του Αχελώου Ποταμού και στον Αμβρακικό Κόλπο (νότιο τμήμα)		(Λιμνοθάλασσα Μεσολογγίου (Κεντρική, Κλείσοβα))		
M04Σ1605 Οργάνωση και εκτέλεση διερευνητικής παρακολούθησης της ποιοτικής και ποσοτικής κατάστασης του ΥΣ ΕΛ0400170 Σύστημα Βασιλικής-Νυδρίου-Λευκάδας	Έργα έρευνας, ανάπτυξης και επίδειξης	Προτείνεται η δημιουργία δικτύου διερευνητικής παρακολούθησης της ποιοτικής και ποσοτικής κατάστασης του Υ.Υ.Σ. ΕΛ0400170 Σύστημα Βασιλικής-Νυδρίου - Λευκάδας σε συνεργασία με το Δήμο και την αρμόδια Δ/ση Υδάτων σε υφιστάμενες γεωτρήσεις του δικτύου. Οι μετρήσεις θα καλύπτουν την παρούσα διαχειριστική περίοδο.	Νέο μέτρο	ΕΛ0400170 Σύστημα Βασιλικής - Νυδρίου - Λευκάδας,	Δήμος/ Υπηρεσία Υδρευσης, Δ/ση Υδάτων Ιονίου, ΕΥΓ	
M04Σ1606 Παρακολούθηση της ανοξικότητας που παρατηρείται στον Αμβρακικό κόλπο και της χρονικής εξέλιξης αυτή που εμφανίζει αυτή η διαστρωμάτωση	Έργα έρευνας, ανάπτυξης και επίδειξης	Παρακολούθηση της ανοξικότητας που παρατηρείται στον Αμβρακικό κόλπο και της χρονικής εξέλιξης αυτή η διαστρωμάτωση	Νέο Μέτρο	ΕΛ0513C0007N (Νότιος Αμβρακικός κόλπος),	Φορέας Διαχείρισης Αμβρακικού κόλπος,	100.000

1^η Αναθεώρηση του Σχεδίου Διαχείρισης Λεκανών Απορροής Ποταμών του ΥΔ Δυτ. Στ. Ελλάδας (ΕΛ04)

ΚΩΔΙΚΟΣ – ΟΝΟΜΑΣΙΑ ΜΕΤΡΟΥ	ΚΑΤΗΓΟΡΙΑ ΜΕΤΡΟΥ	ΠΕΡΙΓΡΑΦΗ	ΣΥΣΧΕΤΙΣΗ ΜΕ 1 ^ο ΣΧΕΔΙΟ ΔΙΑΧ.	ΕΠΗΡΕΑΖΟΜΕΝΑ ΥΣ	ΦΟΡΕΙΣ ΥΛΟΠΟΙΗΣΗΣ	ΚΟΣΤΟΣ (€)
M04Σ1607 Πύκνωση του δικτύου παρακολούθησης των ΥΥΣ	Έργα έρευνας, ανάπτυξης και επίδειξης	Στο ΥΥΣ ΕΛ0400170 ΣΥΣΤΗΜΑ ΒΑΣΙΛΙΚΗΣ-ΝΥΔΡΙΟΥ-ΛΕΥΚΑΔΑΣ που χαρακτηρίζεται σε κακή ποσοτική κατάσταση υπάρχει ένας (1) σταθμός παρακολούθησης του εθνικού δικτύου, ενώ στο γειτονικό ΥΥΣ δεν υπάρχει κανένας σταθμός. Προτείνεται η πύκνωση του δικτύου πρωτίστως στο ΥΥΣ ΕΛ0400170 ΣΥΣΤΗΜΑ ΒΑΣΙΛΙΚΗΣ-ΝΥΔΡΙΟΥ-ΛΕΥΚΑΔΑΣ. Η παρακολούθηση της ποιτικής και ποσοτικής κατάστασης του ΥΥΣ ΒΑΣΙΛΙΚΗΣ-ΝΥΔΡΙΟΥ-ΛΕΥΚΑΔΑΣ κρίνεται αναγκαία για τη διεξαγωγή ασφαλών αποτελεσμάτων για την εκτίμηση της πορείας της κατάστασης του ΥΥΣ και την επίτευξη του περιβαλλοντικού στόχου.	Νέο μέτρο	ΕΛ0400170 (Σύστημα Βασιλικής-Νυδρίου-Λευκάδας)	ΕΓΥ, Δ/ση Υδάτων	

1^η Αναθεώρηση του Σχεδίου Διαχείρισης Λεκανών Απορροής Ποταμών του ΥΔ Δυτ. Στ. Ελλάδας (ΕΛ04)

9.3 ΚΑΤΑΡΤΙΣΗ ΠΡΟΓΡΑΜΜΑΤΟΣ ΔΡΑΣΗΣ

Για την εφαρμογή της 1ης Αναθεώρησης του ΣΔΛΑΠ του Υδατικού Διαμερίσματος καταρτίζεται Πρόγραμμα Δράσης με σκοπό την ιεράρχηση, εφαρμογή, χρηματοδότηση και όπου απαιτείται, την εξειδίκευση των μέτρων και των προβλεπόμενων δράσεων που απορρέουν από τις απαιτήσεις υλοποίησης της 1ης Αναθεώρησης του οικείου ΣΔΛΑΠ, καθώς και τη συντονισμένη δράση των εμπλεκόμενων δημόσιων φορέων σε όλα τα επίπεδα διοίκησης. Ο χρόνος ισχύος του Προγράμματος Δράσης ταυτίζεται με το χρόνο ισχύος του ΣΔΛΑΠ.

1^η Αναθεώρηση του Σχεδίου Διαχείρισης Λεκανών Απορροής Ποταμών του ΥΔ Δυτ. Στ. Ελλάδας (ΕΛ04)

10 ΕΠΟΜΕΝΑ ΒΗΜΑΤΑ

10.1 ΔΥΣΚΟΛΙΕΣ ΠΟΥ ΠΡΟΕΚΥΨΑΝ ΚΑΤΑ ΤΗΝ ΚΑΤΑΡΤΙΣΗ ΤΗΣ 1^{ης} ΑΝΑΘΕΩΡΗΣΗΣ

Η σύνταξη της 1ης Αναθεώρησης του Σχεδίου Διαχείρισης Λεκανών Απορροής Ποταμών του Υδατικού Διαμερίσματος Δυτικής Στερεάς Ελλάδας, αποτέλεσε στο σύνολό της μία απαιτητική εργασία, πολυδιάστατη και σύνθετη, με κύριους περιορισμούς το μικρό χρονικό διάστημα υλοποίησής της και την έλλειψη πληροφoρίας σε συγκεκριμένους τομείς, όπως αποτυπώνεται στα κείμενα τεκμηρίωσης, αδυναμία την οποία καλείται να καλύψει εν μέρει το αναθεωρημένο Πρόγραμμα Μέτρων, στο πλαίσιο του οποίου προτείνονται σχετικές δράσεις. Ειδικότερα καταγράφονται τα ακόλουθα:

- Περιορισμοί στην καταγραφή των απορριπτόμενων ρυπαντικών φορτίων από τον κλάδο της βιομηχανίας και των τεχνολογιών αντιρρύπανσης που εφαρμόζονται.
- Περιορισμοί στην καταγραφή απολήψεων τόσο για ύδρευση όσο και για άρδευση.
- Δυσκολίες ως προς την πληρότητα συλλογής στοιχείων που θα συμπλήρωναν και θα τεκμηρίωναν σε μεγαλύτερο βαθμό, αντικείμενα που εξετάστηκαν στο πλαίσιο των απαιτήσεων της Οδηγίας όπως τα στοιχεία των πιέσεων.
- Ελλείψεις στη συσχέτιση γεωχωρικών δεδομένων με σημειακές πηγές ρύπανσης.
- Ελλείψεις στην εφαρμογή ελέγχων τήρησης των όρων βάσει των οποίων έχουν αδειοδοτηθεί ανθρωπογενείς δραστηριότητες και λειτουργίες, οι οποίες θα μπορούσαν να αποτελέσουν εν δυνάμει σημειακές πηγές ρύπανσης.
- Μη επαρκώς στελεχωμένα αρμόδια τμήματα που καλούνται να υλοποιήσουν τα Σχέδια Διαχείρισης, τόσο σε επίπεδο αποκεντρωμένης διοίκησης όσο και σε επίπεδο περιφέρειας (Δ/νσεις Υδάτων, Τμήματα Υδροοικονομίας κλπ).
- Ελλείψεις στην καταγραφή και χορήγηση δεδομένων που σχετίζονται με την εφαρμογή άλλων σχετικών οδηγιών (πχ Οδηγία νιτρορρύπανσης).
- Δυσκολία στη συνεργασία με άλλους φορείς με σημαντικό ρόλο στη διαχείριση νερών (ΓΟΕΒ, ΤΟΕΒ, ΥΠΑΑΤ).
- Πλημμελής τήρηση αρχείων κόστους και τιμολόγησης νερού, μη τήρηση σχετικών λογιστικών προτύπων σε ορισμένες ΔΕΥΑ ή φορείς τοπικής αυτοδιοίκησης.
- Μη διάκριση οικονομικών στοιχείων των υπηρεσιών ύδρευσης και αποχέτευσης με αποτέλεσμα να είναι αδύνατη η διαφοροποίηση των δύο υπηρεσιών νερού στην οικονομική ανάλυση.

10.2 ΕΠΟΜΕΝΑ ΒΗΜΑΤΑ - ΕΦΑΡΜΟΓΗ ΤΗΣ 1^{ης} ΑΝΑΘΕΩΡΗΣΗΣ ΤΟΥ ΣΧΕΔΙΟΥ ΔΙΑΧΕΙΡΙΣΗΣ ΛΕΚΑΝΩΝ ΑΠΟΡΡΟΗΣ ΠΟΤΑΜΩΝ

Στόχος της 1^{ης} Αναθεώρησης του Σχεδίου Διαχείρισης Λεκανών Απορροής Ποταμών είναι η αποτροπή της περαιτέρω επιδείνωσης, η προστασία και η βελτίωση της κατάστασης των εσωτερικών επιφανειακών, των μεταβατικών, των παράκτιων και των υπόγειων υδάτων, καθώς και των άμεσα εξαρτωμένων από αυτά χερσαίων οικοσυστημάτων και υδροτόπων. Για να επιτευχθεί ο στόχος αυτός απαιτείται η εφαρμογή του Προγράμματος των Βασικών και Συμπληρωματικών Μέτρων που προβλέπονται σε αυτό.

Το Πρόγραμμα Μέτρων έχει σχεδιασθεί με τέτοιο τρόπο, ώστε να προκύπτει με σαφήνεια η προτεραιότητα κάθε παρέμβασης ανάλογα με το κόστος της, τη δραστηριότητα της, τη σπουδαιότητα του υδατικού συστήματος που εφαρμόζεται και τον αναγκαίο χρόνο προετοιμασίας της.

Όλα τα στοιχεία του Προγράμματος Μέτρων είναι σημαντικά, όμως απαιτείται κάποιος προγραμματισμός και ιεράρχηση ώστε να είναι δυνατή η παρακολούθηση της προόδου και να εντοπίζονται τα σημεία όπου απαιτούνται διορθωτικές παρεμβάσεις όταν διαπιστώνονται αποκλίσεις από τους στόχους.

1^η Αναθεώρηση του Σχεδίου Διαχείρισης Λεκανών Απορροής Ποταμών του ΥΔ Δυτ. Στ. Ελλάδας (EL04)

Με μέριμνα της ή των αρμόδιας/ων Διεύθυνσης/νσεων Υδάτων της Αποκεντρωμένης Διοίκησης καταρτίζεται Πρόγραμμα Δράσης για την εφαρμογή της 1ης Αναθεώρησης του ΣΔΛΑΠ του Υδατικού Διαμερίσματος, που προβλέπεται στην παράγραφο 9.3.

Για το σκοπό αυτό η Περιφερειακή Ομάδα Εργασίας για την Εφαρμογή των Προγραμμάτων Μέτρων των Σχεδίων Διαχείρισης Λεκανών Απορροής Ποταμών των Υδατικών Διαμερισμάτων (ΥΔ) της Χώρας, η οποία συγκροτήθηκε ήδη κατά την εφαρμογή των 1ων Σχεδίων Διαχείρισης ΛΑΠ, απαιτείται να καταρτίσει το ανωτέρω Πρόγραμμα Δράσης.

Στη συνέχεια προτείνονται ορισμένοι κύριοι άξονες για τη δόμηση του προγράμματος δράσεων και την ιεράρχησή τους.

Προγράμματα παρακολούθησης/διερεύνησης της ποσοτικής και ποιοτικής κατάστασης επιφανειακών και υπογείων υδάτων. Έχουν εντοπιστεί συστήματα με κατάσταση άγνωστη ως προς τα οικολογικά ή/και τα χημικά τους χαρακτηριστικά. Απαιτείται λοιπόν να δοθεί προτεραιότητα στα μέτρα που σχετίζονται με τη διακρίβωση της κατάστασης αυτών των συστημάτων. Ειδικότερα σημειώνουμε ότι πολύ συχνά οι αναλύσεις των απολήψεων στηρίζονται σε θεωρητικές εκτιμήσεις, ενώ λείπουν πραγματικά στοιχεία καταναλώσεων και απωλειών για τις διάφορες χρήσεις ύδατος. Διατηρώντας λοιπόν την προηγούμενη κατεύθυνση, θεωρούμε ότι απαιτείται να δοθεί προτεραιότητα στα σχετικά μέτρα που αφορούν μετρήσεις πραγματικής κατανάλωσης των διαφόρων χρήσεων ύδατος.

Εξασφάλιση πόσιμου ύδατος σε επαρκή ποσότητα και ικανοποιητική ποιότητα σύμφωνα με τις απαιτήσεις της σχετικής νομοθεσίας. Τα σχετικά μέτρα αποτελούν προτεραιότητα για το Σχέδιο Διαχείρισης.

Νερό για τη γεωργία. Η γεωργία αποτελεί σημαντικότερη δραστηριότητα για την τοπική και την εθνική οικονομία. Τα μέτρα που σχετίζονται με τον εκσυγχρονισμό των υποδομών άρδευσης, με την υιοθέτηση των σύγχρονων μεθόδων άρδευσης και την υιοθέτηση ορθών γεωργικών πρακτικών μειώνουν τις απολήψεις αρδευτικού ύδατος και τις επιπτώσεις της γεωργίας στη διάχυτη και σημειακή ρύπανση και αποτελούν σημαντική προτεραιότητα για το Σχέδιο Διαχείρισης.

Προστατευόμενες περιοχές. Το Υδατικό Διαμέρισμα περιλαμβάνει αρκετές ιδιαίτερης σημασίας προστατευόμενες περιοχές. Τα σχετικά μέτρα αποτελούν προτεραιότητα για το Σχέδιο Διαχείρισης.

Ενίσχυση περιβαλλοντικών επιθεωρήσεων και ελέγχων. Η εφαρμογή του Προγράμματος Μέτρων απαιτεί τη διενέργεια ευρύτερων και πυκνότερων ελέγχων των απολήψεων ύδατος και της ρύπανσης από σημειακές πηγές απορρίψεων. Τα σχετικά μέτρα αποτελούν προτεραιότητα για το Σχέδιο Διαχείρισης.

Λοιπά Μέτρα σύμφωνα με το Πρόγραμμα Μέτρων.

Οι παραπάνω άξονες αποτελούν έναν κατ' αρχήν σκελετό για την οργάνωση του Προγράμματος Δράσεων που μπορεί να εμπλουτισθεί και να διαμορφωθεί τελικά σύμφωνα με τις απόψεις των αρμόδιων υπηρεσιών, με στόχο την καλύτερη εφαρμογή του Σχεδίου Διαχείρισης.

Επιπλέον κρίσιμα θέματα που καθορίζουν το βαθμό υλοποίησης του Προγράμματος Μέτρων είναι τα ακόλουθα:

- συντονισμός των φορέων που εμπλέκονται στην εφαρμογή του και η εξασφάλιση διαύλων επικοινωνίας με τα λοιπά ενδιαφερόμενα μέρη. Σε αυτή την κατεύθυνση, οι Αρμόδιες Διευθύνσεις Υδάτων και η Ειδική Γραμματεία Υδάτων θα πρέπει να διαδραματίσουν επιτελικό και συντονιστικό ρόλο σε περιφερειακό και κεντρικό επίπεδο αντίστοιχα. Στο πλαίσιο αυτό, προτείνεται η άμεση στελέχωση των αρμόδιων για την υλοποίηση των προβλεπόμενων, από το Σχέδιο Διαχείρισης, δράσεων και μέτρων, με επαρκές ανθρώπινο δυναμικό και τεχνική υποστήριξη για τη σωστή υλοποίηση.
- Η αξιολόγηση των αποτελεσμάτων του Δικτύου Παρακολούθησης των υδατικών συστημάτων αλλά και κατάλληλη προσαρμογή του, όπου απαιτείται αφενός για την κάλυψη ελλειπών στοιχείων και αφετέρου για το εξορθολογισμό τους ώστε κατά την διαδικασία εφαρμογής του προγράμματος μέτρων αν είναι

1^η Αναθεώρηση του Σχεδίου Διαχείρισης Λεκανών Απορροής Ποταμών του ΥΔ Δυτ. Στ. Ελλάδας (ΕΛ04)

δυνατή κατά το δυνατό η παρακολούθηση της προόδου και τους αντίκτυπου των μέτρων στην κατάσταση των υδάτων.

- Η διασυνοριακή συνεργασία σε τοπικό και εθνικό επίπεδο αποτελεί αναγκαία προϋπόθεση για την αειφόρο ανάπτυξη της περιοχής. Ιδιαίτερη έμφαση δίνεται στην ενίσχυση του τριεθνούς Πάρκου Πρεσπών, στην ίδρυση νέων και βελτίωση των υφιστάμενων δικτύων κοινής διασυνοριακής παρακολούθησης περιβαλλοντικών παραμέτρων, στην ανάπτυξη κοινών βάσεων δεδομένων, στην ενίσχυση των μηχανισμών ενημέρωσης και ευαισθητοποίησης του κοινού, καθώς και στην προώθηση του κοινού σχεδιασμού διαχείρισης των υδατικών πόρων και της ισόρροπης ανάπτυξης.

10.3 ΠΡΟΤΕΙΝΟΜΕΝΕΣ ΘΕΣΜΙΚΕΣ ΠΑΡΕΜΒΑΣΕΙΣ

Για την αποτελεσματική εφαρμογή της 1ης Αναθεώρησης Σχεδίου Διαχείρισης Λεκανών Απορροής Ποταμών του ΥΔ Δυτικής Στερεάς Ελλάδας και την επίτευξη των στόχων του μέσω της συντονισμένης δράσης όλων των εμπλεκόμενων φορέων και της Τοπικής Αυτοδιοίκησης, το Υπουργείο Περιβάλλοντος και Ενέργειας με βάση την υλοποίηση των προβλέψεων της παραγράφου 3.4.3., 9.3. και 10.2., αναλαμβάνει τις αναγκαίες πρωτοβουλίες για την προώθηση των ακόλουθων θεσμικών μέτρων:

α) Η δικαιοδοσία της Διεύθυνσης Υδάτων να μη συνδέεται με τα διοικητικά όρια της Αποκεντρωμένης Διοίκησης όπως αυτά έχουν καθορισθεί με τις διοικητικές αλλαγές που επέφερε ο ν. 3852/2010-Νόμος Καλλικράτης) αλλά να ορίζεται αποκλειστικά σε επίπεδο Υδατικού Διαμερίσματος. Ως εκ τούτου δεν θα είναι Διεύθυνση Υδάτων της Αποκεντρωμένης Διοίκησης αλλά προτείνεται η μετονομασία σε Διεύθυνση Υδάτων Περιοχής Λεκανών Απορροής Ποταμών (ΔΥΠΛΑΠ),

β) Διοικητική υπαγωγή και εποπτεία των δράσεων της οικείας Δ/νσης Υδάτων ανά Υδατικό Διαμέρισμα από την ΕΓΥ/ΥΠΕΝ. Παράλληλα θα προωθηθεί νομοθετικά εμπλουτισμός των αρμοδιοτήτων της ΔΥΠΛΑΠ και της ΕΓΥ.

Στο πλαίσιο εφαρμογής αυτής της παραγράφου θα απαιτηθεί η προώθηση των αναγκαίων τροποποιήσεων της κείμενης σχετικής νομοθεσίας, δηλαδή του ν.3852/2010 και παράλληλα του ν.3199/2003.

1^η Αναθεώρηση του Σχεδίου Διαχείρισης Λεκανών Απορροής Ποταμών του ΥΔ Δυτ. Στ. Ελλάδας (ΕΛ04)

11 ΣΥΝΟΠΤΙΚΑ ΣΤΑΤΙΣΤΙΚΑ ΣΤΟΙΧΕΙΑ ΓΙΑ ΤΟ ΥΔ ΔΥΤΙΚΗΣ ΣΤΕΡΕΑΣ ΕΛΛΑΔΑΣ (ΕΛ04)

Στους ακόλουθους Πίνακες περιλαμβάνονται συγκεντρωτικά στατιστικά στοιχεία για το ΥΔ Δυτικής Στερεάς Ελλάδας (ΕΛ04).

Πίνακας 11.1: Κατηγορίες υδατικών συστημάτων ανά ΛΑΠ στο ΥΔ Δυτικής Στερεάς Ελλάδας (ΕΛ04)

ΚΑΤΗΓΟΡΙΕΣ ΥΔΑΤΙΚΩΝ ΣΥΣΤΗΜΑΤΩΝ	ΛΑΠ Αχελώου (ΕΛ0415)	ΛΑΠ Ευήνου (ΕΛ0420)	ΛΑΠ Μόρνου (ΕΛ0421)	ΛΑΠ Λευκάδας (ΕΛ0444)	ΣΥΝΟΛΟ ΥΔ
Ποτάμια ΥΣ	68	14	12	1	95
Λιμναία ΥΣ	10	1	1		12
Μεταβατικά ΥΣ	3	-	-	1	4
Παράκτια ΥΣ	4	-	1	4	9
ΣΥΝΟΛΟ ΕΠΙΦΑΝΕΙΑΚΩΝ ΥΣ	85	15	14	6	120
Υπόγεια ΥΣ	15	4	4	3	26
ΣΥΝΟΛΙΚΟΣ ΑΡΙΘΜΟΣ ΥΔΑΤΙΚΩΝ ΣΥΣΤΗΜΑΤΩΝ	100	19	18	9	146
Ιδιαίτερως τροποποιημένα και τεχνητά υδατικά συστήματα (ΙΤΥΣ/ΤΥΣ)	13	2	2	1	18
Υδατικά συστήματα που συνδέονται με προστατευόμενες περιοχές	74	12	12	8	106

Πίνακας 11.2: Τύποι επιφανειακών υδατικών συστημάτων ανά ΛΑΠ στο ΥΔ Δυτικής Στερεάς Ελλάδας (ΕΛ04)

ΤΥΠΟΛΟΓΙΑ ΕΠΙΦΑΝΕΙΑΚΩΝ ΥΔΑΤΙΚΩΝ ΣΥΣΤΗΜΑΤΩΝ	ΛΑΠ Αχελώου (ΕΛ0415)	ΛΑΠ Ευήνου (ΕΛ0420)	ΛΑΠ Μόρνου (ΕΛ0421)	ΛΑΠ Λευκάδας (ΕΛ0444)	ΣΥΝΟΛΟ ΥΔ
Ποτάμια υδατικά συστήματα	68	14	12	1	95
Τύπος R-M1	31	6	8		45
Τύπος R-M2	22	4	3		29
Τύπος R-M3	7	2			9
Τύπος R-M4	3	2		1	6
Τύπος R-M5	5		1		6
Ποτάμια ΙΤΥΣ λιμναίου χαρακτήρα (ταμιευτήρες)	4	1	1		6
Τύπος L-M5/7	2	1	1		4
Τύπος L-M8	1				1
Τύπος GR-SR	1				1
Λιμναία υδατικά συστήματα	6				6
Τύπος GR-DNL	2				2
Τύπος GR-SNL	2				2
Τύπος GR-VSNL	1				1
Τύπος GR-SP1	1				1
Μεταβατικά υδατικά συστήματα					4
Τύπος TW 1	2			1	3
Τύπος TW 2	1				1
Παράκτια υδατικά συστήματα	4		1	4	9
Τύπος ΙΙΙΕ	4		1	4	9

1^η Αναθεώρηση του Σχεδίου Διαχείρισης Λεκανών Απορροής Ποταμών του ΥΔ. Στ. Ελλάδας (ΕΙΟ4)

Πίνακας 1.1.3: Αποτελέσματα αξιολόγησης της κατάστασης των υδατικών συστημάτων ανά ΛΑΠ στο ΥΔ Δυτικής Στερεάς Ελλάδας (ΕΙΟ4)

ΚΑΤΑΣΤΑΣΗ/ΔΥΝΑΜΙΚΟ	ΛΑΠ Αχελώου (ΕΙΟ415)			ΛΑΠ Ευήνου (ΕΙΟ420)			ΛΑΠ Μόρνου (ΕΙΟ421)			
	Αριθμός	% Αριθμού	Μήκος (km)	Αριθμός	% Αριθμού	Μήκος (km)	Αριθμός	% Αριθμού	Μήκος (km)	% Μήκους
ΠΟΤΑΜΙΑ ΥΔΑΤΙΚΑ ΣΥΣΤΗΜΑΤΑ	3	4,4%	36,7	12	6,25%	36,8	8	0,00%		0,00%
Υψηλή	49	72,1%	494,9	13	81,25%	113,1	8	80,00%	64,6	62,3%
Καλή	10	14,7%	101,1	1	6,25%	5,6	2	20,00%	39	37,6%
Μέτρια	4	5,9%	52,1							
Ελλιπής										
Κακή										
ΣΥΝΟΛΟ ΠΟΤΑΜΙΩΝ ΥΣ	2	2,9%	28,3	1	6,25%	26,5	10	100,00%	103,6	100,00%
Καλή	66	97,1%	683,5	15	93,75%	145,2				
Κατώτερη της καλής										
Άγνωστη	2	2,9%	29,6	1	6,25%	36,8				
(συνέχεια Πίνακα)										
ΚΑΤΑΣΤΑΣΗ/ΔΥΝΑΜΙΚΟ	ΛΑΠ Λευκάδας (ΕΙΟ444)			ΣΥΝΟΛΟ ΥΔ						
	Αριθμός	% Αριθμού	Μήκος (km)	Αριθμός	% Αριθμού	Μήκος (km)	% Μήκους			
ΠΟΤΑΜΙΑ ΥΔΑΤΙΚΑ ΣΥΣΤΗΜΑΤΑ	1	100%	4,1	4	4,21%	73,5	7,34%			
Υψηλή				71	74,74%	675,6	67,45%			
Καλή				13	13,68%	145,7	14,55%			
Μέτρια				4	4,21%	52,1	5,20%			
Ελλιπής										
Κακή										
Άγνωστη				3	3,16%	54,8	5,47%			
ΧΗΜΙΚΗ				92	96,84%	935,3	93,37%			
Κατώτερη της καλής										
Άγνωστη				3	3,16%	66,4	6,63%			

Υπουργείο Περιβάλλοντος & Ενέργειας, Ειδική Γραμματεία Υδάτων

1^ο Αναθεώρηση του Σχεδίου Διαχείρισης Λεκανών Απορροής Ποταμών του ΥΔ Δυτ. Στ. Ελλάδας (ΕΙ04)

ΚΑΤΑΣΤΑΣΗ/ΔΥΝΑΜΙΚΟ		ΛΑΠ Αχελώου (ΕΙ0415)			ΛΑΠ Ευήνου (ΕΙ0420)			ΛΑΠ Μόρνου (ΕΙ0421)			
		Αριθμός	% Αριθμού	Επιφάνεια (km ²)	Αριθμός	% Αριθμού	Επιφάνεια (km ²)	Αριθμός	% Αριθμού	Επιφάνεια (km ²)	% Επιφάνειας
ΠΟΤΑΜΙΑ ΙΤΥΣ ΛΙΜΝΑΙΟΥ ΧΑΡΑΚΤΗΡΑ (ΤΑΜΙΕΥΤΗΡΕΣ)											
ΟΙΚΟΝΟΜΙΚΗ	Καλό και ανώτερο	4	100,0%	130,0	1	100,0%	2,89	1	100,0%	14,8	100,0%
	Μέτριο										
	Ελλιπές										
	Κακό										
ΧΗΜΙΚΗ	Άγνωστο										
	Καλή	4	100,0%	130,0	1	100,0%	2,89	1	100,0%	14,8	100,0%
	Καλύτερη της καλής										
	Άγνωστη										
(συνέχεια Πίνακα)											
ΚΑΤΑΣΤΑΣΗ/ΔΥΝΑΜΙΚΟ		ΛΑΠ Λευκάδας (ΕΙ0444)			ΣΥΝΟΛΟ ΥΔ						
		Αριθμός	% Αριθμού	Επιφάνεια (km ²)	Αριθμός	% Αριθμού	Επιφάνεια (km ²)	% Επιφάνειας			
ΠΟΤΑΜΙΑ ΙΤΥΣ ΛΙΜΝΑΙΟΥ ΧΑΡΑΚΤΗΡΑ (ΤΑΜΙΕΥΤΗΡΕΣ)											
ΟΙΚΟΝΟΜΙΚΗ	Καλό και ανώτερο							6	100,0%	147,7	100,0%
	Μέτριο										
	Ελλιπές										
	Κακό										
ΧΗΜΙΚΗ	Άγνωστο										
	Καλή							6	100,0%	147,7	100,0%
	Καλύτερη της καλής										
	Άγνωστη										
(συνέχεια Πίνακα)											
ΚΑΤΑΣΤΑΣΗ/ΔΥΝΑΜΙΚΟ		ΛΑΠ Λευκάδας (ΕΙ0444)			ΣΥΝΟΛΟ ΥΔ						
		Αριθμός	% Αριθμού	Επιφάνεια (km ²)	Αριθμός	% Αριθμού	Επιφάνεια (km ²)	% Επιφάνειας			
ΠΟΤΑΜΙΑ ΙΤΥΣ ΛΙΜΝΑΙΟΥ ΧΑΡΑΚΤΗΡΑ (ΤΑΜΙΕΥΤΗΡΕΣ)											
ΟΙΚΟΝΟΜΙΚΗ	Καλό και ανώτερο							6	100,0%	147,7	100,0%
	Μέτριο										
	Ελλιπές										
	Κακό										
ΧΗΜΙΚΗ	Άγνωστο										
	Καλή							6	100,0%	147,7	100,0%
	Καλύτερη της καλής										
	Άγνωστη										

263

1^η Αναθεώρηση του Σχεδίου Διαχείρισης Λεκανών Απορροής Ποταμών του ΥΔ. Δυτ. Στ. Ελλάδας (ΕΙ04)

		ΛΑΠ Αχελούου (ΕΙ0415)			ΛΑΠ Ευήνου (ΕΙ0420)			ΛΑΠ Μόρνου (ΕΙ0421)				
		Αριθμός	% Αριθμού	Επιφάνεια (km ²)	Αριθμός	% Αριθμού	Επιφάνεια (km ²)	Αριθμός	% Αριθμού	Επιφάνεια (km ²)	% Επιφάνειας	
ΚΑΤΑΣΤΑΣΗ/ΔΥΝΑΜΙΚΟ	ΧΗΜΙΚΗ	ΛΙΜΝΙΑΙΑ ΥΔΑΤΙΚΑ ΣΥΣΤΗΜΑΤΑ										
		Υψηλή										
		Καλή	2	33,3%	111,0	76,8%						
		Μέτρια	3	50,0%	24,4	16,9%						
ΣΥΝΟΛΟ ΛΙΜΝΙΑΙΩΝ ΥΣ	ΧΗΜΙΚΗ	Κακή	1	16,7%	9,1	6,3%						
		Άγνωστη										
		Καλή										
		Καλύτερη της καλής										
Άγνωστη												
ΚΑΤΑΣΤΑΣΗ/ΔΥΝΑΜΙΚΟ												
ΛΑΠ Λευκάδας (ΕΙ0444)												
		Αριθμός	% Αριθμού	Επιφάνεια (km ²)	Αριθμός	% Αριθμού	Επιφάνεια (km ²)	Αριθμός	% Αριθμού	Επιφάνεια (km ²)	% Επιφάνειας	
ΛΙΜΝΙΑΙΑ ΥΔΑΤΙΚΑ ΣΥΣΤΗΜΑΤΑ												
ΚΑΤΑΣΤΑΣΗ/ΔΥΝΑΜΙΚΟ	ΟΙΚΟΝΟΜΙΚΗ	Υψηλή										
		Καλή	2	33,3%	111,0	76,8%						
		Μέτρια	3	50,0%	24,4	16,9%						
		Ελλειψής	1	16,7%	9,1	6,3%						
ΣΥΝΟΛΟ ΛΙΜΝΙΑΙΩΝ ΥΣ	ΧΗΜΙΚΗ	Κακή										
		Άγνωστη										
		Καλή	6	100,0%	144,6	100,0%						
		Καλύτερη της καλής										
Άγνωστη												

(συνέχεια Πίνακα)

(συνέχεια Πίνακα)

(συνέχεια Πίνακα)

1^ο Αναθεώρηση του Σχεδίου Διαχείρισης Λεκανών Απορροής Ποταμών του ΥΔ Δυτ. Στ. Ελλάδας (ΕΙ04)

ΚΑΤΑΣΤΑΣΗ/ΔΥΝΑΜΙΚΟ	ΛΑΠ Αχελούου (ΕΙ0415)			ΛΑΠ Ευήνου (ΕΙ0420)			ΛΑΠ Μόρνου (ΕΙ0421)			
	Αριθμός	% Αριθμού	Επιφάνεια (km ²)	Αριθμός	% Αριθμού	Επιφάνεια (km ²)	Αριθμός	% Αριθμού	Επιφάνεια (km ²)	% Επιφάνειας
ΜΕΤΑΒΑΤΙΚΑ ΥΔΑΤΙΚΑ ΣΥΣΤΗΜΑΤΑ										
ΟΙΚΟΝΟΜΙΚΗ	Υψηλή									
	Καλή									
	Μέτρια	1	33,3%	130,65						
	Ελλιπής	1	33,3%	17,19						
	Κακή									
ΧΗΜΙΚΗ	Άγνωστη	1	33,3%	110,39						
	Καλή	2	66,67%	147,84						
	Κατώτερη της καλής									
ΣΥΝΟΛΟ ΜΕΤΑΒΑΤΙΚΩΝ ΥΣ		1	33,3%	110,39		42,7%				
<i>(συνέχεια Πίνακα)</i>										
ΚΑΤΑΣΤΑΣΗ/ΔΥΝΑΜΙΚΟ	ΛΑΠ Λευκάδας (ΕΙ0444)			ΣΥΝΟΛΟ ΥΔ						
	Αριθμός	% Αριθμού	Επιφάνεια (km ²)	Αριθμός	% Αριθμού	Επιφάνεια (km ²)	% Επιφάνειας			
ΜΕΤΑΒΑΤΙΚΑ ΥΔΑΤΙΚΑ ΣΥΣΤΗΜΑΤΑ										
ΟΙΚΟΝΟΜΙΚΗ	Υψηλή									
	Καλή	1	100,0%	8,6						
	Μέτρια									
	Ελλιπής									
	Κακή									
ΧΗΜΙΚΗ	Άγνωστη									
	Καλή	1	100,0%	8,61						
	Κατώτερη της καλής									
ΣΥΝΟΛΟ ΜΕΤΑΒΑΤΙΚΩΝ ΥΣ		1	100,0%	8,61						
ΣΥΝΟΛΟ										
				1	25,0%	8,6	3,2%			
				1	25,0%	130,7	49,0%			
				1	25,0%	17,2	6,4%			
				1	25,0%	110,4	41,4%			
				3	75,00%	156,45	58,63%			
				1	25,0%	110,39	41,4%			

265

1^η Αναθεώρηση του Σχεδίου Διαχείρισης Λεκανών Απορροής Ποταμών του ΥΔ. Διτ. Στ. Ελλάδας (ΕΙ04)

ΚΑΤΑΣΤΑΣΗ/ΔΥΝΑΜΙΚΟ		ΛΑΠ Αχελώου (ΕΙ0415)			ΛΑΠ Ευήνου (ΕΙ0420)			ΛΑΠ Μόρνου (ΕΙ0421)					
		Αριθμός	% Αριθμού	Επιφάνεια (km ²)	% Επιφάνειας	Αριθμός	% Αριθμού	Επιφάνεια (km ²)	% Επιφάνειας	Αριθμός	% Αριθμού	Επιφάνεια (km ²)	% Επιφάνειας
ΣΥΝΟΛΟ ΠΑΡΑΚΤΙΩΝ ΥΣ	ΟΙΚΟΝΟΜΙΚΗ	Υψηλή	3	75,0%	616,2	69,5%				1	100,0%	330,0	100,0%
		Καλή											
		Μέτρια	1	25,0%	270,5	30,5%							
		Ελλιπής											
ΣΥΝΟΛΟ ΠΑΡΑΚΤΙΩΝ ΥΣ	ΧΗΜΙΚΗ	Κακή											
		Άγνωστη	4	100,0%	886,8	100,0%				1	100,0%	330,0	100,0%
		Καλή											
		Καλύτερη της καλής											
		Άγνωστη											
		(συνέχεια Πίνακα)											
ΚΑΤΑΣΤΑΣΗ/ΔΥΝΑΜΙΚΟ		ΛΑΠ Λευκάδας (ΕΙ0444)			ΣΥΝΟΛΟ ΥΔ								
		Αριθμός	% Αριθμού	Επιφάνεια (km ²)	% Επιφάνειας	Αριθμός	% Αριθμού	Επιφάνεια (km ²)	% Επιφάνειας	Αριθμός	% Αριθμού	Επιφάνεια (km ²)	% Επιφάνειας
ΣΥΝΟΛΟ ΠΑΡΑΚΤΙΩΝ ΥΣ	ΟΙΚΟΝΟΜΙΚΗ	Υψηλή	4	100,0%	1000,2	100,0%	8	88,9%	1946,4	87,8%			
		Καλή											
		Μέτρια											
		Ελλιπής					1	11,1%	270,5	12,2%			
ΣΥΝΟΛΟ ΠΑΡΑΚΤΙΩΝ ΥΣ	ΧΗΜΙΚΗ	Κακή											
		Άγνωστη	4	100,0%	1000,2	100,0%	9	100,0%	2217,0	100,0%			
		Καλή											
		Καλύτερη της καλής											
		Άγνωστη											
		(συνέχεια Πίνακα)											

266

1^ο Αναθεώρηση του Σχεδίου Διαχείρισης Λεκανών Απορροής Ποταμών του ΥΔ. Αυτ. Στ. Ελλάδας (ΕΙ04)

(συνέχεια Πίνακα)

ΚΑΤΑΣΤΑΣΗ/ΔΥΝΑΜΙΚΟ	ΛΑΠ Αχελώου (ΕΙ0415)			ΛΑΠ Ευήνου (ΕΙ0420)			ΛΑΠ Μόρνου (ΕΙ0421)			
	Αριθμός	% Αριθμού	Επιφάνεια (km ²)	Αριθμός	% Αριθμού	Επιφάνεια (km ²)	Αριθμός	% Αριθμού	Επιφάνεια (km ²)	% Επιφάνειας
ΠΟΙΟΤΙΚΗ	14	93,33%	8504,77	4	100,00%	724,04	4	100,00%	908,91	100,00%
	1	6,67%	24,77							
	Άγνωστη									
ΠΟΣΟΤΙΚΗ	14	93,33%	8504,77	4	100,00%	724,04	4	100,00%	908,91	100,00%
	1	6,67%	24,77							
Άγνωστη										

ΥΠΟΓΕΙΑ ΥΔΑΤΙΚΑ ΣΥΣΤΗΜΑΤΑ

(συνέχεια Πίνακα)

ΚΑΤΑΣΤΑΣΗ/ΔΥΝΑΜΙΚΟ	ΛΑΠ Λευκάδας (ΕΙ0444)			ΣΥΝΟΛΟ ΥΔ			
	Αριθμός	% Αριθμού	Επιφάνεια (km ²)	Αριθμός	% Αριθμού	Επιφάνεια (km ²)	% Επιφάνειας
ΠΟΙΟΤΙΚΗ	3	100,00%	355,48	25	96,15%	10493,2	99,76%
				1	3,85%	24,77	0,24%
	Άγνωστη						
ΠΟΣΟΤΙΚΗ	2	66,7%	146,78	25	96,15%	10493,2	99,76%
	1	33,3%	208,7	1	3,85%	24,77	0,24%
Άγνωστη							

ΥΠΟΓΕΙΑ ΥΔΑΤΙΚΑ ΣΥΣΤΗΜΑΤΑ

267

Άρθρο 5

Η ισχύς της παρούσας απόφασης αρχίζει από τη δημοσίευσή της στην Εφημερίδα της Κυβερνήσεως.
Η απόφαση αυτή να δημοσιευθεί στην Εφημερίδα της Κυβερνήσεως.

Αθήνα, 21 Δεκεμβρίου 2017

Ο Πρόεδρος της Εθνικής Επιτροπής Υδάτων

Αναπληρωτής Υπουργός
Περιβάλλοντος και Ενέργειας

ΣΩΚΡΑΤΗΣ ΦΑΜΕΛΛΟΣ



ΕΘΝΙΚΟ ΤΥΠΟΓΡΑΦΕΙΟ

Την ευθύνη για την εκτύπωση, διαχείριση και κυκλοφορία των φύλλων της Εφημερίδας της Κυβερνήσεως, (ΦΕΚ) στην έντυπη και ηλεκτρονική έκδοση, έχει το **Εθνικό Τυπογραφείο** το οποίο αποτελεί δημόσια υπηρεσία η οποία υπάγεται στο Υπουργείο Διοικητικής Ανασυγκρότησης. Το Εθνικό Τυπογραφείο έχει επίσης την ευθύνη για την κάλυψη των εκτυπωτικών αναγκών του Δημοσίου. (ν. 3469/2006, Α' 131).

ΥΠΗΡΕΣΙΕΣ ΠΟΥ ΠΑΡΕΧΕΙ ΤΟ ΕΘΝΙΚΟ ΤΥΠΟΓΡΑΦΕΙΟ

1. ΦΥΛΛΟ ΤΗΣ ΕΦΗΜΕΡΙΔΑΣ ΤΗΣ ΚΥΒΕΡΝΗΣΕΩΣ (ΦΕΚ)

Η ηλεκτρονική μορφή των ΦΕΚ διατίθεται δωρεάν από την ιστοσελίδα www.et.gr. Για τα ΦΕΚ που δεν έχουν ψηφιοποιηθεί και καταχωρισθεί στην πιο πάνω ιστοσελίδα δίνεται η δυνατότητα δωρεάν αποστολής με ηλεκτρονικό ταχυδρομείο, μετά από αίτηση που υποβάλλεται ηλεκτρονικά με τη συμπλήρωση ειδικής φόρμας.

Η έντυπη μορφή των ΦΕΚ διατίθεται για μεμονωμένα φύλλα με το ανάλογο κόστος από το τμήμα Πωλήσεων απευθείας ή με ταχυδρομική αποστολή μέσω αίτησης παραγγελίας στα ΚΕΠ, ενώ για ετήσια συνδρομή από το τμήμα Συνδρομητών. Το κόστος για ασπρόμαυρο ΦΕΚ από 1 έως 16 σελίδες είναι 1€, προσαυξανόμενο κατά 0,20€ για κάθε επιπλέον οκτασέλιδο ή μέρος αυτού. Το κόστος για έγχρωμο ΦΕΚ είναι 1,50€ από 1 έως 16 σελίδες, προσαυξανόμενο κατά 0,30€ για κάθε επιπλέον οκτασέλιδο ή μέρος αυτού.

Τρόπος αποστολής κειμένων προς δημοσίευση

- Τα κείμενα για δημοσίευση στο ΦΕΚ, από όλες τις δημόσιες υπηρεσίες και τους φορείς του δημόσιου τομέα, **αποστέλλονται στην διεύθυνση webmaster.et@et.gr** με χρήση προηγμένης ψηφιακής υπογραφής και χρονοσήμανσης.
- Οι περιλήψεις Διακηρύξεων Δημοσίων Συμβάσεων, αποστέλλονται στην ηλεκτρονική διεύθυνση dds@et.gr με τη χρήση απλού ηλεκτρονικού ταχυδρομείου.
- Κατ' εξαίρεση, πολίτες οι οποίοι δεν έχουν αποκτήσει προηγμένη ηλεκτρονική υπογραφή, μπορούν να αποστέλλουν ταχυδρομικά ή να καταθέτουν με εκπρόσωπό τους κείμενα προς δημοσίευση αποτυπωμένα σε χαρτί, στο Τμήμα Παραλαβής Δημοσιευτέας Ύλης.

Πληροφορίες σχετικά με την αποστολή/κατάθεση εγγράφων προς δημοσίευση, την πώληση των τευχών και τους ισχύοντες τιμοκαταλόγους για όλες τις υπηρεσίες θα βρείτε στην ιστοσελίδα μας και στη διαδρομή Εξυπηρέτηση κοινού - τμήμα πωλήσεων ή συνδρομητών. Επίσης στην ιστοσελίδα μπορείτε να αναζητήσετε πληροφορίες σχετικά με την πορεία δημοσίευσης των εγγράφων, εφόσον γνωρίζετε τον Κωδικό Αριθμό Δημοσιεύματος (ΚΑΔ). Τον ΚΑΔ εκδίδει το Εθνικό Τυπογραφείο για όλα τα κείμενα που πληρούν τις προϋποθέσεις δημοσίευσης.

2. ΚΑΛΥΨΗ ΕΚΤΥΠΩΤΙΚΩΝ ΑΝΑΓΚΩΝ του Δημοσίου και των φορέων του

Το Εθνικό Τυπογραφείο μετά από αίτημα φορέα του Δημοσίου αναλαμβάνει να σχεδιάσει και να εκτυπώσει κάρτες, βιβλία, αφίσες, μπλοκ, μηχανογραφικά έντυπα, φακέλους, φακέλους αλληλογραφίας, κ.ά. Επίσης σχεδιάζει και κατασκευάζει σφραγίδες.

ΕΠΙΚΟΙΝΩΝΙΑ ΜΕ ΤΟ ΕΘΝΙΚΟ ΤΥΠΟΓΡΑΦΕΙΟ

Ταχυδρομική Διεύθυνση: Καποδιστρίου 34, τ.κ. 10432, Αθήνα

ΤΗΛΕΦΩΝΙΚΟ ΚΕΝΤΡΟ: 210 5279000 - fax: 210 5279054

ΤΜΗΜΑΤΑ ΕΞΥΠΗΡΕΤΗΣΗΣ ΚΟΙΝΟΥ

Πωλήσεων: (Ισόγειο, τηλ. 210 5279178 - 180)

Συνδρομητών: (Ημιόροφος, τηλ. 210 5279136)

Πληροφοριών: (Ισόγειο, Γρ. 3 και τηλεφ. κέντρο 210 5279000)

Παραλαβής Δημ. Ύλης: (Ισόγειο, τηλ. 210 5279167, 210 5279139)

Ωράριο για το κοινό: Δευτέρα ως Παρασκευή: 8:00 - 13:30

Ιστοσελίδα: www.et.gr

Πληροφορίες σχετικά με την λειτουργία της ιστοσελίδας: helpdesk.et@et.gr

Αποστολή ψηφιακά υπογεγραμμένων εγγράφων προς δημοσίευση στο ΦΕΚ: webmaster.et@et.gr

Πληροφορίες για γενικό πρωτόκολλο και αλληλογραφία: grammateia@et.gr

